

第39回

「雪―色めく。雪―楽し。」(サブテーマ)  
十日町雪まつり準備進む

第39回十日町雪まつり(実行委員長・市長)は、2月12(金)・13(土)・14(日)の三日間実施されます。第40回という節目を前に、いろんな問題・課題を整理するためにも中味の濃い、市民総ぐるみの一大イベントとして、新しい企画、楽しい催事を多くしようと取り組んでいます。この十日町雪まつりは、新潟県内で最大のイベントというデーターも示されており、さらに拡大するためにも皆さんのご支援、ご協力をお願いします。

雪だるま作戦拡大

前回好評だった「雪だるま作戦」実行委員会、十日町青年会議所の共催で今回は、数(目標二千基)でギネスに挑戦しようという計画です。

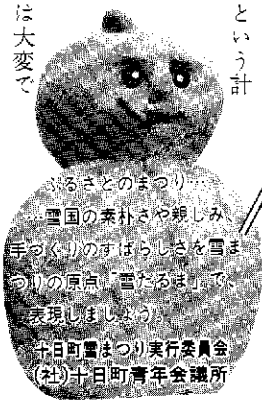

数でギネスにチャレンジ

ギネスを広げて市民総ぐるみで作りあげ、その数で

街のあらゆるところに作られた雪だるまは、前回は八百基。少雪の中で作るのは大変でしたが、とにかく雪まつりを内外ともに盛り上げるのに大きな効果がありました。今回は、さらにこのエネルギー

カーニバルに「光ゲンジ」ほか決定

メインイベントの「雪上カーニバル」は、13日夜6時にオープン。舞台は、ソート元年を取り入れた、今までのものとは少し違った計画が進められています。

「ギネスブック」に挑戦しようというわけです。ぜひ、今回もご協力を!!

テレビ放映は例年どおり日本テレビ系列で全国へ。また、ステージで行われる歌謡ショーに、光ゲンジ、酒井法子、BABE、うしろ髪ひかれ隊、司会に徳光和

大が決定しました。

これに花を添える雪上花火は、協賛者を募り、約一万発を冬の夜空に上げよう準備を進めています。

三十三町雪まつり募集

- 郡市内在住の25歳以下の未婚の女性(高校生除く)
- 申し込みは、一月二十日(水)まで。※自・他薦問わず。
- 審査日は、一月二十四日(日) ※きもの姿の審査あり。
- 賞品は、十日町のきもの(振袖)、さっぽろ雪まつり招待ほか豪華景品です。

雪の芸術作品募集

出品区分は例年どおりです。参加申し込みは、一月十五日(金)まで。賞は、前回と同じ十三賞となっています。

雪まつり事務局

クロス10・4階  
☎ 57-3345

カーニバル予約ゾーン

雪上カーニバルは、2月13日(土)夜6時から。今回も有料の予約ゾーンを設けます。往復ハガキ(1枚で入場券1枚)で申し込みください。

往信	<input type="checkbox"/> ④ ④ 十日町市本町の1 クロス10内 雪まつり事務局行	第39回雪まつり カーニバル予約ゾーン申込 住所・TEL・氏名	〇〇〇 住所・氏名	返信
----	--	---------------------------------------	--------------	----

※申し込み締め切りは、1月20日(水)必着です。入場券は「返信用ハガキ・現金1,000円」と引き換えて、雪まつり事務局でお渡しします。

定員1,000人を越えた場合は抽選をします。

新年・消防出初め式

地区	日時	場所
十日町・川治・吉田 (警備・本部・第1・2・3・4・5・10・11・12分団)	1/6(水) 10:00~	昭和町1の道路上 (降雪時は市・民体育館)
中条山地 (第7分団)	1/10(日) 10:00~	新水克雪センター
下条 (第13・14分団)	1/10(日) 10:00~	下条中学校
水沢 (第15・16・17分団)	1/10(日) 10:00~	水沢小学校
中条平場 (第6分団)	1/17(日) 10:00~	峠集会所
六箇 (第8分団)	1/17(日) 10:00~	六箇小学校

安全と点検の消火器

※設置場所…直射日光、熱や水を使用する場所や雨水のかかる場所を避けて、通風がよく目につきやすいところに設置すること。

※点検と維持管理を!…サビ・変形・

損傷やキャップ(64年以前に製造された亜鉛合金製のもの)に光沢がないもの。安全装置または安全栓が変形損傷しているもの。使用済のもの。その他(5年以上点検を受けてないものや老朽化したもの)のもの。以上の消火器は、消防設備士(消火器)または専門業者に点検や整備を依頼してください。



# 62年度まちづくり懇談会開催状況

## 地区

地区名	開催日	会場	参加者数
下条	10月12日(月)	下条中学校	130
高山	14日(水)	高山共栄会館	70
飛渡	16日(金)	克雪センター	50
水沢	19日(月)	水沢地区公民館	220
美佐島	26日(月)	江宮・懐舎共済開発センター	45
新座	31日(土)	新座コミュニティーセンター	50
東下組	11月9日(月)	東下組生活改善センター	80
大井田	10日(水)	大井田コミュニティーセンター	70
六箇	11日(木)	羽根川荘	70
川治	12日(金)	川治地区公民館	60
中条	13日(土)	中条地区公民館	100
吉田	16日(月)	吉田中学校	150
十日町(東側地区)	12月3日(水)	市民会館	110
十日町(西側地区)	7日(土)	西部会館	70
八箇	8日(日)	長里・風間又五郎宅	30
計		15会場	1,305人

## 団体

地区名	開催日	会場	参加者数
青少年ホーム利用者	9月30日(水)	勤労青少年ホーム	25
青年会議所	10月24日(土)	商工会議所	12
計		2会場	37人



十日町東側地区の懇談会

15地区2団体、1,342人が参加

# 「市民と市とのまちづくり懇談会」

今年度の「市民と市とのまちづくり懇談会」も年内の計画分はすべて終わりました(年間明けた一団体を計画しています)。左の開催状況のとおり十五地区、二団体合わせて千三百四十二人の皆さんが参加しました。提言、意見、要望の中で特に緊急を要することについては早期に対応を考えていきます。また将来のまちづくりの提言等については総

合計画に取り入れていく予定です。まちづくりは「市民と市の共同作業」であり、出来上がったまちは「共同作品」です。来年度以降も続けていく考えですのでよろしくお願ひします。

今年度の状況をまとめるつぎのようになります。

1 関心の高いテーマは①リゾート構想②東京電力送電線第二ルート③企業誘致

と産業おこし④道路整備と交通安全対策⑤克雪対策⑥農業問題などでした。

2 地区の自主運営としたために各地区で工夫がみられました。例えば、吉田地区ではより積極的な取り組みをと、初めての分科会形式で行いました。

3 振興会組織のない十日町東側地区は、計画・運営を含めて反省点もみられました。

4 今年初めて開いた団体との懇談会は、テーマや問題意識が整理されており意義がありました。

## 12月22日 開通 「市道浅河原・北鏡坂線」

鏡坂・高島地区と市街地を結ぶ市道浅河原・北鏡坂線の改良舗装工事が完了し十二月二十二日、市、J.R、地元関係者等五十人が出席し開通式が行われました。

この工事は、J.R信濃川水力発電再開発事業で上捨て搬入路として改良する計画もあり、市とJ.Rが費用を負担し合って昨年7月から行ってきました。

今までの道路は狭く、また未舗装箇所もあり、浅河

十日町東側地区

12/3

市民会館

(110人)

■ 地場産業の振興

■ リゾートと美佐島開発

■ 流雪溝とアーケード屋根

■ 融雪等の克雪対策

十日町西側地区

12/7

西部会館

(70人)

■ 北越北線完成に伴う西側開発計画

■ 本町西線通学路歩道の除雪計画と流雪溝整備計画

■ リゾート構想と地域住民

のかかわり

八箇地区

12/8

長里・風間又五郎さん宅 (30人)

■ 市道長里線の改良

■ 国道253号線第二トンネル

■ あじさい公園の整備



視界が開けて走りやすく

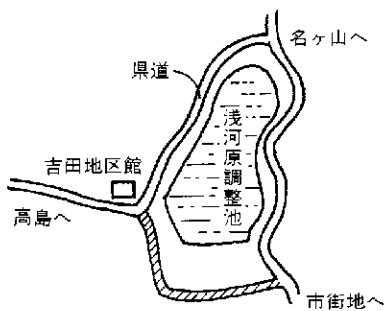

### 工事の概要

■ 総事業費 2億9300万円

■ 延長 840m

■ 幅員 7・018・5m

## 来春1月1日から 変わります

## 養子縁組制度

民法の一部改正により、来年一月一日から養子縁組制度がつけのように変わります。

そのまま名をすることができ  
ます。  
特別養子縁組制度  
の新設

### 現行の養子縁組制度 の改正

①両親と別の戸籍にいる子どもさんは、両親の婚姻中にかぎり家庭裁判所の許可なく、両親の戸籍に入籍届ができます。

②配偶者のある人は、配偶者の同意があれば、一方（夫または妻）のみと縁組ができます。

③縁組をしてから七年を過ぎた後に離縁した人は、三か月以内に届け出ることによって、縁組した名字を

戸籍上も実の子と同じ身分を取得する養子縁組ができるようになります。

ただし、①家庭裁判所の許可を受けること②養親となる人は、原則として二十

五歳以上の夫婦であること③養子となる子は、原則として六歳未満であること

の条件を満たさなければなりません。  
■問い合わせ市民課市  
民係(☎57 3111内線  
146)へ。

## ひときわ目立つ案内看板

関越自動車道・六日町インターチェンジの出口に「雪ときもの十日町」の看板(全高15m、板面は横4.5m、縦3.3m)が立ちました。マイカー利用のお客さんへのサービス、また通る人へのPRにと、市観光協会(股部長会長)が立てたものです。

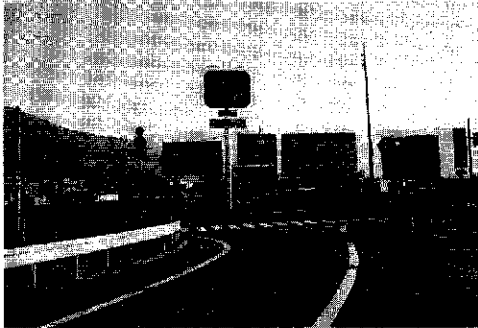

## 新しい企業では 若い皆さんを求めています

市の積極的な企業誘致の取り組みによって、有望な事業所が進出して来ています。

皆さんの無限の力を求めています。  
地元で働こうと考えている皆さん、出身校が十日町公共職業安定所(☎57-2407)へご相談ください。



## ご協力ください

## 工業統計調査 工業実態基本調査

十一月三十一日現在で、全国一斉に「工業統計調査」「工業実態基本調査」が行われます。

この調査は、わが国の製造業のすがたや活動状況を明らかにするとともに、その結果は行政や中小工業施策の基礎資料等として幅広く利用されます。

調査票に記入された内容は、統計作成のためにのみ用いられ、各事業所の秘密は固く守られます。市でお

願った調査員がうかがいますのでご協力ください。  
「工業統計調査」……製造業を営む全事業所が対象になります。  
「工業実態基本調査」……製造業のうち国が指定した事業所(百十六事業所)が対象になります。

■問い合わせ市民課文書広報係(☎57-3111内線214)へ。

## 市・県民税

### 税法の改正

今回は税法改正に伴っての所得税の改正点のいくつかを紹介しましたが、今回は市・県民税の昭和63年度からの改正点(一部)を紹介します。

- ①配偶者控除、扶養控除、基礎控除が、それぞれ2万円ずつ引き上げになります。
- ②市民税と県民税の税率が変わります。ちなみに、市民税は従来の13段階から7段階になります。
- ③配偶者特別控除が新設されます。市・県民税の控除額の最高は14万円です。

以上の改正点等をふまえて、例えば「夫婦と子ども2人で、奥さんに所得がなく、ご主人の所得や支払った社会保険料、生命保険料などは下表のとおり」とした場合、62年度と63年度を比較して計算してみますとつぎのようになります。

項目	62年度	63年度
所得		
① 総所得	2,500,000 円	2,500,000 円
所得控除		
社会保険料控除	250,000	250,000
生命保険料 "	35,000	35,000
配偶者 "	260,000	280,000
配偶者特別 "	—	140,000
扶養 "	2人で520,000	2人で560,000
基礎 "	260,000	280,000
② 控除合計	1,325,000	1,545,000
課税標準(①-②)	1,175,000	955,000
課税標準×		
市民税税率	市民税均等割 48,500	市民税均等割 35,700
県民税 "	国民健康保険 23,500	国民健康保険 19,100
市・県民税均等割	2,200	2,200
市民税と県民税合計額	74,200	57,000

63年1月 国民健康保険料第7期の納付月です。

市史編さん委員会では昨年につづき、中学生を対象に「等二回中学生の市史づくり参加作品」を募集しました。つぎの五人の皆さんが奨励賞に入りました。

- 旬街座の災害／杉本多加さん（十日町中）
- 昔の子供のやるべき仕事／中島美根子さん（水沢中）

## 旬街座の災害

十日町中学校  
杉本 多加

今ではもう忘れかけられていた旬街座の災害。これから書くものは、私が祖母から聞いた旬街座の話です。

それは今から五十年前の昭和十三年一月一日の夜七時半頃、起こりました。その災害の前の年、つまり昭和十二年の十二月五日に初雪が降り、その雪が根雪となってこの大災害を、引き起こしたのです。

初雪が降った日から、日増しに雪は降り積もりました。旬街座の屋根の端の方は雪堆りをしたのですが、人手が足りず、真ん中のあたりは雪を掘り残し、六尺余り（約一メートル八十センチメートル）も積もっていました。この時に、屋根の上の雪を全部除雪していたら、あの災害は起こらなかったでしょう。

そして一月一日の夜、十日町市内に、半鐘が鳴り響きました。「旬街座の屋根が落ちた」と、いうのです。

■今の食べ物と昔の食べ物／柳由紀さん（水沢中）

■親子三代の食生活／樋口愛子さん（南中）

■祖母の子ども時代の仕事／鈴木香織さん（南中）

——忘れられかけた雪国の教訓を聞き書きした、杉本さんの作品を紹介します。一度と起こさないよう……

その時、旬街座には七百人以上もの人が映画を見に行っていました。

その日、私の祖母の姉、義姉親子、そして義妹の四人が、旬街座に行っていました。当然のことながら、祖母の姉たちも被害にあいました。ですから、半鐘が鳴った時、祖母は大急ぎで旬街座に向いました。

昔の映画館というのは、相撲のまじりのまじり、軒下で真ん中に火鉢を置き、その周りに座布団があったと、聞いています。映画館の中は、火ばちと人の熱気で暑くなっていました。ですからその熱で屋根の雪が溶けたまま、重く落ちていたのを、雪の重みで真ん中あたりの屋根が落ちたのです。それと同時に人々の泣き叫ぶ声や悲鳴で、館内はいっぱいになりました。

映画館の端の方にいた人達は、泣き叫びながら、しかも裸足で逃げ出しました。しかし真ん中にいた人達は、逃げ出せずに屋根と雪に押しつぶされて、生き埋めに

なってしまうのです。祖母が旬街座についていた時は、生き埋めになった人の救出が行われていました。そして、屋根と雪の下から救出された人達は全員が、近くの家に運び込まれました。その中には、既に息を引き取っている人もいました。救出された時はまだ息をしていますが、各病院に運ばれてから亡くなった人も少なくありませんでした。

結局、この災害で亡くなった人は六十九名にも上りました。その中には、私の祖母の姉、義姉も含まれていたのです。

一度に六十九名も亡くなったため、火葬場では、亡くなった人全員の遺体を一日では焼ききれずに、亡くなって何日もたってから、やっと火葬場で焼いてもらったという気の毒な遺族もいたとのことでした。

当時、六十九名もの死者を出すというのは、とても大きな災害だったのです。ですからその後、遺族の人は天皇陛下から死者一名あたり五円（現在のお金にし

て約二万円）の御下賜金を頂きました。この御下賜金は、今では、どんな事故がおきても天皇陛下から頂けるということとは、ほとんどないと聞きました。

そして、町じゅうの人々から寄付をもらい、遺族同志でもお金を出しあって、当時の事故現場（今の松竹映画館脇）に、「深雪観音堂」を建てたのです。深雪観音堂では、命日の毎月一日に遺族の人々が集まり、旬街座で亡くなった人々の供養をしています。今年はその災害からちょうど、五十年目にあたります。年月が立つにつれて、旬街座の災害の記憶は薄れていきます。しかし、絶対にそんなことがあってはいけません。屋根が落ちたこと、その下敷きになって亡くなった人々のことを、決して忘れてはいけません。そして今生きている私達のために、旬街座の災害で亡くなった人々のために、あのような大災害は、もう二度と起こしてはいけな

# 第38回全国高校駅伝

7区間  
42.195km

# 十日町高校が力走

順位、タイムとも県勢では過去最高

15位

2時間10分55秒



▲開会式にのぞむ選手たち

▲近藤選手、今治北をとらえ15位に

テレビで声援した方も多かったかと思いますが……今月20日、京都市で行われた「第38回全国高校駅伝競走大会」に県代表として出場した十日町高校チームは、全国47校中15位、県記録を一気に2分近く縮める2時間10分55秒の堂々の成績でした。入賞の10位に45秒差。十高チームのみならず、県下高校チームに全国大会入賞の自信をつかませるすばらしい力走でした。十高チームは21日夕方に帰郷、夜6時からクロス10大ホールで多くの関係者が迎える中、報告会が開か

ました。

チーム紹介 (敬称略)

部長	角山 俊文
監督	品川 達平
1区 (10km)	山岸 博之 (2年)
2区 (3km)	小林 淳司 (3年)
3区 (8.1075km)	正野 健一 (3年)
4区 (8.0875km)	窪田 稔 (3年)
5区 (3km)	島田 修一 (3年)
6区 (5km)	山本 秋彦 (2年)
7区 (5km)	近藤 俊介 (2年)
補員	小宮山 裕 (2年)
//	山田 祐司 (1年)
//	山田 貴博 (1年)

大地震はいつ起きるかわかりません。皆さんも周りを点検してみてください。①フニック等は倒れやすい無筋の扉ではありませんか②厩などの太い柱はぐらぐらしませんか③タンスなどは倒れない工夫してありますか④とつさのとき、火の元を確認する心構えがありますか……など。

# 職員給与のお知らせ

## 十日町地域広域事務組合 十日町市川西町衛生施設組合

昭和62年4月1日現在

### 昭和61年度人件費の状況（普通会計決算）

区分	職内標準日数 (62.3.31)	歳出額(A)	実質収支	人件費(B)	人件費率 (B/A)	(参考) 60年度の 人件費率
広域事務組合	77,373人	7億3,415,000円	3,365万5,000円	4億6,341万1,000円	65.9%	66.5%
衛生施設組合	57,001人	3億4,088万7,000円	4,192万3,000円	1億799万2,000円	31.7%	25.1%

(注) 人件費には、特別職に支給される給料、報酬等を含みます。

市民の皆さんのご理解をいただくために国と比較しながら、つぎのとおり職員給与をお知らせします。

### 昭和62年度職員給与と賞の状況（普通会計予算）

区分	職員数(A)	給与				1人当たり 給与と賞 (B/A)
		給料	職員手当	期末勤続手当	計(B)	
広域事務組合	81人	2億2,778万9,000円	5,670万3,000円	9,768万8,000円	3億8,218万円	471万8,400円
衛生施設組合	23人	5,670万8,000円	1,454万3,000円	2,448万4,000円	9,573万5,000円	416万2,000円

(注) 1. 職員手当には、退職手当を含みません。  
2. 給与と賞は、当初予算に計上された額です。

### 職員手当の状況

区分	当 組 合		国	
	勤 働 手 当	退 職 手 当	勤 働 手 当	退 職 手 当
勤 働 手 当	6月期	1.4月分	6月期	1.4月分
	12月期	1.9月分	12月期	1.9月分
	3月期	0.5月分	3月期	0.5月分
	計	3.8月分	計	3.8月分
退 職 手 当	勤続20年	21.0月分	勤続20年	21.0月分
	勤続25年	33.75月分	勤続25年	33.75月分
	勤続35年	47.5月分	勤続35年	47.5月分
	最高限度額	60.0月分	最高限度額	60.0月分

### 職員の平均給料月額および平均年齢の状況

区分	一 般 行 政 職		技 能 労 務 職		消 防 職	
	平均給料月額	平均年齢	平均給料月額	平均年齢	平均給料月額	平均年齢
広域事務組合					232,268円	37.5歳
衛生施設組合	205,492円	38.1歳	196,700円	50.2歳		
国	236,872円	39.6歳	215,689円	47.5歳		

(注) 国については、昭和61年度給与改定前の数値です。

区分	内 容	国の制度との異同
扶養手当	配偶者………15,000円 配偶者以外の扶養親族のうち2人………各4,500円 ただし、配偶者のない職員の場合には、 扶養親族のうち1人は………10,000円 その他の扶養親族1人につき………1,000円	同 じ
住居手当	<借家> 月額9,000円を超える家賃を支払っている職員に対し負担している家賃の額に応じて最高15,000円（家賃の額が31,500円以上の場合は）まで支給。 <持家> 1,000円 ただし、住宅を新築購入した場合5年間は2,500円。	同 じ
通勤手当	<交通機関利用者> 負担している運賃の額に応じて最高24,000円（運賃の額が28,000円以上の場合は）まで支給。 <交通用具使用者> 片道の使用距離に応じて、2,000円（2km以上5km未満）から最高9,600円（通勤不便者で20km以上）まで支給。	同 じ

### 職員の初任給の状況

区分	広域事務組合		衛生施設組合		国		
	初任給	採用2年経過日給料額	初任給	採用2年経過日給料額	初任給	採用2年経過日給料額	
一般行政職	大卒	115,900円	128,100円	115,900円	128,100円	115,900円	128,100円
	高卒	97,800円	104,100円	97,800円	104,100円	97,800円	104,100円
消防職	大卒	128,000円	141,400円				
	高卒	109,700円	118,600円				

### 級別職員数の状況

区分	広域事務組合			衛生施設組合		
	消 防 職			一 般 行 政 職		
	標準的な職務内容	職員数	構成比	標準的な職務内容	職員数	構成比
7級	消防監・消防長	1人	1.2%	局 長	1人	7.7%
6級	司令長・署長・課長	3人	3.7%	次 長	1人	7.7%
5級	司令・次席・課長補佐 小隊長・分遣所長	10人	12.3%	係 長	2人	15.4%
4級	司令補・係長・分遣所副所長	9人	11.1%		0人	0.0%
3級	士長・副士長・主任 分隊長・副分隊長	19人	23.5%	主 査・技 師	5人	38.4%
2級	副 士 長	11人	13.6%	技 師 補	3人	23.1%
1級	消 防 士	28人	34.6%	技 師 補	1人	7.7%
計		81人	100.0%		13人	100.0%

(注) 1. 当組合の給与と事例に基づく給料表の級区分による職員数です。  
2. 標準的な職務内容とは、それぞれの級に該当する代表的な職名です。

区分	広域事務組合		衛生施設組合	
	職員全体に占める手当支給職員の割合		職員全体に占める手当支給職員の割合	
	支給対象職員1人当たり平均支給手当額	支給対象職員1人当たり平均支給手当額	支給対象職員1人当たり平均支給手当額	支給対象職員1人当たり平均支給手当額
特殊勤務手当(60年度)	30,800円	12,000円	30,800円	12,000円
手当の種類(手当数)	4	3	4	3
代表的な手当の名称	緊急非通勤手当、災害出勤手当、夜間消防手当	清掃手当、危険手当	緊急非通勤手当、災害出勤手当、夜間消防手当	清掃手当、危険手当

区分	広域事務組合		衛生施設組合	
	支 給 総 額		支 給 総 額	
	職員1人当たり支給手当額	職員1人当たり支給手当額	職員1人当たり支給手当額	職員1人当たり支給手当額
60年度	680万2,000円	292万3,000円	85,000円	127,000円
61年度	663万3,000円	266万4,000円	91,000円	115,000円

### 昇給期間短縮の状況（普通会計）

(昭和61年度)

区 分	職 員 数 (A)	合 計		
		一般行政職	技能労務職	消 防 職
広域事務組合	職員数 (A)	81人		81人
	普通昇給期間(12~24月)を短縮して昇給した職員数 (B)	11人		11人
	比率 (B/A)	13.6%		13.6%
衛生施設組合	職員数 (A)	23人	13人	0人
	普通昇給期間(12~24月)を短縮して昇給した職員数 (B)	5人	5人	0人
	比率 (B/A)	21.7%	38.5%	0%

### 特別職の報酬の状況

区 分	報 酬 年 額		区 分	報 酬 年 額	
	職 名	報 酬 年 額		職 名	報 酬 年 額
職 名	管 理 者	25,000円	職 名	十日町市消防団長	54,000円
	副 管 理 者	25,000円		〃 副 団 長	40,000円
	収 入 役	25,000円		〃 分 団 長	29,000円
	議 長	25,000円		〃 副 分 団 長	20,000円
	副 議 長	25,000円		〃 部 長	15,000円
	議 員	25,000円		〃 班 長	11,000円
			〃 団 員	9,000円	

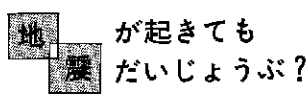

今月17日午前11時過ぎ、関東中心に強い地震が起き、千葉県内ではブロック塀、石灯ろうが倒れ、その下敷きとなって二人が死亡しました。↑

# ゆずりますす すってください

\*商工観光課内・消費者協会(☎内線230)へ

品名	規格	希望価格
ニッサンサニー	35年式	15万円
編機	シルバー精工	18,000円
バイク	ホンダ250cc	10万円
バインダー	サトー式	3万円
自動脱こく機	#	2万円
スキー・スキー(つ24.5)	フルアイック用 150cm	5,000円
〃 # (24.5)	アルペン用	5,000円
オルガン	電気	5,000円
LPレコード50枚セット	ニューミュージック	5,000円
英検2級カセット	教本付	1万円
そば切ほうちょう		相談で
シングルベッド	子供用	#
ファミコンセット		#
カメラ・ビデオカメラ	レンズ43~89mm ニコンF11	#
スキー・ストック(つ102cm)	アルペン用	#
スノボ杖(4本)	軽便型ミラ月	#
ゆずってください	規格	希望価格
ミキサー		相談で
ベビーベッド		#
マネキン	女	#
アルペンスキー 式	140~150cm	#
電気炊飯器	1~2人用	#
手織機	高織	#
整経台		#
織機用枠	大・小	#
聖線機		#
二段ベッド		#
英会話カセットテープ		#

## 寄付ありがとう (敬称略)

**特別養護老人ホーム「三好園」建設運営資金** (2月16日受け付け分まで) = 累計274町内、16団体、103個人、422法人から2,732万1,677円

■個人 吉沢武治(本町1下・100万円) 小杉洋司(桑原・10万円) 大島信一(中条旭町・1万円)

■法人 (お名前は9月21日受け付け分まで)

十日町地区=ベニス商事(株)、(株)赤帽十日町センター羽鳥運送店、(株)丸仁鮮魚店、(株)小嶋屋、(株)ミヤコヤ、(株)オガワヤ、長谷川商店(株)、(株)大木銘木店、(株)美秀、庭友探染工業(株)、(株)福平商店、(株)小島製材所、(株)羽民燃糸工場、(株)小西材木店、(株)筒林幸染工所、(株)阿部設計事務所、(株)あべ、(株)白木屋、(株)丸嘉、(株)保坂、(株)小林商会、(株)十日町パン、(株)中越テンピラジ商会、(株)アイ・ユニット、(株)高国建業、大島自動車(株)、(株)ホテル田園、(株)きものスタイル、さくらや自動車(株)、(株)種熊建具店、(株)遠田設備、(株)たわらや、丸福証券(株)、明石交通(株)、(株)登坂コンタクトレンズ研究所、(株)ファッションパルコ、明石商事(株)、

孫六商店(株)、(株)木村屋パン店、(株)だいき、(株)大和屋旅館、日本通運(株)十日町営業所、十日町河川興業(株)、(株)萩谷商店、(株)村館商店、魚沼衣料品(株)、(株)かねと、十日町交通(株)、(株)都寿司、丸亀工業(株)、(株)池田工務店、(株)きものたちばな

中条地区=三洋自動車(株)、(株)飯塚建築

川治地区=(株)北越舗道、(株)山松商店、世紀東急工業(株)、北斗工業(株)、(株)新潟クボタ、(株)カネコ商会、(株)ニッサンサービス十日町、(株)服部工業、北上工業(株)

## 国際交流・文化スポーツ基金

(4,337万9,980円 12月10日現在)

▶(株)村山土建(山本2・1,000万円)

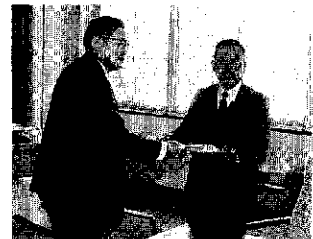

12月10日に市長室で、村山一二三社長から基金の目録と小切手が丸山市長に手わたされました。

## クロス10 年末年始の 休館・営業

<休館日>

- 12月27日(日) 物産ホールのみ(たな卸しのため)
- 12月28日(月)から1月1日(金)
- 12月13日(日)から3月13日(日)間の日曜日(2月14日(日)は除く)

<営業日>

- 1月2日(土)、3日(日)は午前10時から午後3時まで
- 1月4日(月)からは通常営業します。

年末年始休みます

## 羽根川荘・四ツ宮荘

12月28日(月)~1月4日(月)

羽根川荘については1月15日(小正月)も休みます。

## 楽しもうスポーツ・つくり健康 体育課 (総合体育館内 ☎52-4377)

### 1月 おもなスポーツ行事予定

期日	行事名	会場	
2(日)	新雪シェンクマラソン大会	新雪コース	陸上協会 新穂地区体協
6(日)	ジュニアクロカンスキー大会	麓山コース	スキー協会
11~13(日・月・火)	中越高校クロカンスキー大会	〃	高等学校 体育連盟
13~14(日・月)	中越中学クロカンスキー大会	〃	中学校 体育連盟
10・17・24・31(日・月・火・水)	硬式テニス講習会	総合体育館	テニス協会
10・24・31(日・月・火)	ジュニアサッカー教室	〃	サッカー協会

## 年末年始の休館日

総合体育館・武道館・市民体育館は12月29日(火)~1月3日(木)まで休みます。

### 1月の体育施設

無料開放日は(23日(日))です

- \*受付期間 1月4日(月)~11日(月)
- \*抽選日(許可証交付) 1月13日(水)

## スイミングスクールから



### 年末年始の休館

12月27日(日)午後1時~1月3日(日)まで

### 初泳ぎ

- 期日 1月4日(月) ①午前10時~正午 ②午後1時~3時
- 会場 十日町スイミングスクール
- 参加費 300円(豚汁サービスあり)
- 定員 ①、②とも100人(先着順で締め切ります)
- 問い合わせ 十日町スイミングスクール(☎58-3343)へ。
- 対象 どなたでも参加できます。
- その他 水泳帽子を必ず持ってきてください。



相談コーナー

- ① 交通事故相談 1月5日(火)
  - ② 定例行政相談 1月8日(金)
  - ③ 巡回内職相談 1月22日(金)
- 時間：午前10時～午後3時  
会場：①③は小会議室(2階)  
②は市民課(1階)

(お知らせ) 市役所 ☎57-3111

職員を募集します——川西町「なかまの家」

心身障害者の福祉に理解と愛情を持って「なかまの家」で働いてくれる皆さんを募集します。

- 応募資格  
通勤可能な地域に居住できる人。
- 職種・採用人員  
〈保健婦または看護婦〉 保健婦または看護婦の資格のある35歳以下の人、1人。
- 試験  
第1次は書類選考、第2次は63年1月17日(日)に一般教養・作文・職業適性検査・面接を行います。

- 応募期限  
63年1月5日(火)～9日(土)までに。郵送は9日(土)の消印有効。  
①履歴書②保健婦または看護婦免許等資格証明書を添えて。
- 申し込み  
精神薄弱者更生施設「なかまの家」(〒948-01 新潟県中魚沼郡川西町元町☎68 4013)へ。
- その他  
採否の結果は1月下旬までに合格者のみに通知します。

テレホンサービス



- ☎十日町観光情報 ☎57-0500  
第39回十日町雪まつり行事案内
- ☎妻有の民話 ☎57-0300  
1/8～1/8 秋山ばなし(馬鹿オジの話)  
1/8～1/8 水堀まんじゅう  
1/8～1/8 高瀬屋の楯  
1/8～1/8 龍正池 ㊦  
1/8～1/8 " ㊦
- ☎妻有の歴史 ☎57-1000  
1月 克雪宣言
- ☎くらしのダイヤル☎025-285-7000  
1/8～1/8 漆器の正しい手入れ  
1/8～1/8 消費生活相談事例  
1/8～1/8 青果物トレー包装の適正化  
1/8～1/8 消費生活相談事例

公給領収証を受け取りましょう



《完全交付  
受領強調月間：  
12月10日～63年  
1月9日》

料理店や旅館などが、皆さんから税金(料理飲食等消費税)を受け取ったしるしとしてわたすのが「公給領収証」です。

この公給領収証は、皆さんからいただいた税金が正しく納められたかどうかのあかしとなる役目をもっています。

■ 問い合わせ 十日町財務事務所 (間税係☎57-5511内線205)へ。

十日町の人になりました

No.88

根津 綾子さん  
(美雪町三)

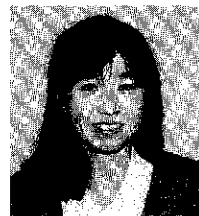

新潟県村松町



県内でも有数の桜の名所「村松公園」がある村松町から、この九月に十日町の人になった根津綾子さん(二十六歳)です。

夫の隆明さんとは、看護専門学校時代の同級生。在学中からの交際が五年半にしてみごとに実り、ゴールインしました。「交際というより仲間同士の付き合い」といふ感じでしたね。二人で顔を見合わせます。

卒業後、綾子さんは燕市内の病院に、隆明さんは十日町市内の病院にそれぞれ勤務。「週に一回は会いに来てくれました。優しくて頼りがいがあり、見ていて飽きない顔でしょう」と綾子さん。「人のことに一生懸命になってくれるので信頼がありました。距離があったので車は消耗するし、高速料金にはかなり貢献し

ました」と隆明さんの本音。十日町の印象は、「雪まつりは楽しいし、すばらしいですね。冬が過ぎやすいまちにしてほしいです」と切実な要望を。嫁いできてから地元の病院に勤め、あわただしく、ゆっくりと十日町を観察する時間もない様子。

今一番の関心は、来年度出産予定の赤ちゃんのこと。「健康的で笑いのある家庭をつくらせていきたい」と笑顔で話してくれました。



思い出のスペイン広場(グアム島)で

年末・年始の市役所業務

12月29日(火)～1月3日(日)まで休みます。ただし、市民課、税務課、保健衛生課、会計課の窓口は、29日(火)は午前8時半～午後5時、30日(水)は午前8時半～正午まで業務を行います。

# 各種 手当のお知らせ

## 児童扶養手当

市民課年金係  
☎(7)3111 ④144・145

父と生活を一緒にしない  
つぎの十八歳未満の児童を  
養育、監護する母、または  
養育する人に支給されます。

■対象となる児童  
①父母が離婚した児童  
②父が遺棄、死亡した児童  
(父死亡により年金等受  
けられる場合は除く)

③父がいない未婚の母の児  
童  
※ ①②であつてもその  
児童の母が事実婚をして  
いる場合は該当しません

■所得制限  
父母、養育者等の所得の

支給制限があります。

### 手当月額

▼一人目：三三、九〇〇円

▼二人目：五、〇〇〇円

▼三人目から：二、〇〇〇円

加算

### 特別児童扶養手当

社会福祉事務所援護係  
☎(7)3111 ④132・133

心身に障害のある二十歳  
未満の児童が、法に定める  
一級、二級の障害の状態に  
あるとき、家庭で養育する  
人に支給されます。

### 所得制限

児童扶養手当と同じです。

### 手当月額

▼一級：四一、一〇〇円

▼二級：二七、四〇〇円

## 障害児福祉手当

社会福祉事務所援護係  
☎(7)3111 ④132・133

心身に最重度の障害のあ  
る二十歳未満の在宅児童に  
支給されます。

### 所得制限

児童扶養手当と同じです。

### 手当月額

▼一、八五〇円

## 特別障害者手当

社会福祉事務所援護係  
☎(7)3111 ④132・133

心身に最重度の障害が二  
つ程度ある二十歳以上の在  
宅の人に支給されます。

### 所得制限

児童扶養手当と同じです。

### 手当月額

▼二〇、九〇〇円

### 1月乳幼児健康診査日程

事業名	期日	受付時間	対象児
3歳児健診 (3歳6ヵ月児 が対象です)	19日 (火)	午後1時 ～2時	59年7月 生まれの幼児
1歳6ヵ月児 健診	20日 (水)	午後1時 ～2時	61年7月 生まれの幼児
4ヵ月児健診 ならびに 育児学級	29日 (金)	午後1時 ～1時30分	62年9月 生まれの乳児
10ヵ月児 身体測定	21日 (火)	午前9時30分 ～10時30分	62年3月 生まれの乳児 (保育所等通園 する乳児)

会場は保健センターです

※1歳6ヵ月児、3歳児健診の幼児は歯科健診  
がありますから歯をきれいにみがいて来てく  
ださい。

※4ヵ月児健診に来られない人は、小児がん(特  
殊芽細胞腫)尿検査セットを保健衛生課に取  
りに来てください。

### 1月の休日救急医

1日(金)	池田医院(本町西1)	☎52-2587
2日(土)	庭野医院(寿町4)	☎52-2717
3日(日)	山口医院(桑司中)	☎52-2174
	二村病院(二里村)	☎53-2171
10日(日)	二手診療所(西町)	☎58-2334
	津南病院(津南町)	☎65-3161
15日(金)	山口医院(津南町)	☎55-2008
	吉藤医院(津南町)	☎65-3007
17日(日)	大坪医院(其田町1)	☎57-6100
24日(日)	中条病院(北原)	☎57-3018
31日(日)	富田医院(津野町)	☎52-3268

### 1 献血車日程

7日(木) 市役所  
受付時間：午前10時～正午  
午後1時～3時

### よい歯のないよい歯の子

12月の3歳児健診を受けた子42人

よい歯の子	住所	保護者
根津晃	(昭和町4)	竹夫
布川恵	(関口樋口町)	修
熊木裕哉	(稲荷町4)	薫
野木春景	(神明町)	国秀夫
高橋直子	(新座3)	茂二郎
大熊知恵子	(太子堂)	康史
館由佳里	(春日町2)	好雄
樋熊春奈	(甘日城)	春忠
金沢剛	(水沢3)	松
津畑友美	(太田島1)	松

### 1月の健康相談日

\*4・11・18・25日の各月曜日  
\*保健センター、午前9時～午後4時  
血圧が心配、食事療法を知りたい、  
心に悩みがある — などの方はどう  
ぞご相談を!!

## ごぞんじですか—— 家庭奉仕員制度

高齢化社会の  
到来、社会構造  
の変化によりひ  
と暮らし老人  
や寝たきり老人  
痴呆性老人の数  
が急速に増えて  
います。十日町  
市におけるひと  
り暮らし老人は  
一九四人で常時  
介護を要する老人は一九  
人となっています。

老齢や身体障害などで日  
常生活が思うようにできな  
い方々のために家庭奉仕員  
制度を設けて定期的に訪問  
し、お世話をしています。

### 家庭奉仕員 サービス

日常の必需品の購入、通  
院介助、掃除、洗濯、食事



「うれしいですね」半月ぶりの入浴です。

### 入浴乾燥車 サービス

ひとりでは入浴の困難な  
老人や身体障害者を対象に  
看護婦、奉仕員二人、運転  
手四人がチームとなり、定  
期訪問して入浴をします。

### 利用者負担

サービス名	1回当り負担金	適用
入浴サービス	820円	1回当り
寝具乾燥サービス	400円	1回当り

■問い合わせ  
家庭奉仕員ならびに入浴  
乾燥サービスを受けたい人  
は近くの民生委員または社  
会福祉事務所社会係(☎5  
7-3111 ④136)へ申し  
出てください。

づくり、身の回りのお世話  
や健康相談などとしています。

められた日時に訪問し、入  
浴介助をしています。

①入浴サービスは寝具乾燥も  
含みます。  
②消耗品は利用者負担です。

年末・年始のごみ収集  
12月31日(木)～1月3日(日)まで休みます。ただし、ごみの持  
ち込みは、焼却場は31日(木)正午まで、高城沢堆積所は30日(水)  
まで受け付けます。\*霧谷埋立地は閉場しました。