

{昭和34年7月20日} (毎月10日発行)
第3種郵便物認可

広報

かわにし



948-01

昭和56年 3/10 No.271

中魚沼郡川西町大字水口沢12番地 (☎02576-8-3111)

発行 町長 根津正三 編集 総務課文書広報係 定価 1部5円 印刷 白南風社

人口の動き
-3月1日現在-

男	5,018 (-6)
女	5,082 (+2)
計	10,100 (-4)
世帯数	2,353 (-4)

() 前月比較



3月の休日救急医

15日	山	口	医	院	(袋町)
21日	富	田	医	院	(神明町)
22日	中	条	病	院	(中条)
29日	大	島	医	院	(川原町)

4月上旬の予定

5日	山	口	医	院	(下条)
----	---	---	---	---	------

午前中猛烈な吹雪、午後は透き通るような青空。

これは、先月二十六日の空模様です。

さあ、仙田保育園のチビっ子除雪協力隊の出動です。

太陽の光を浴びながらの作業ははかどります。

「午後は出したいくないんですがねエ。びしょびしょになってしまいい、帰るまでに乾かないもんで」と先生はつれないお言葉。

園児たちは、そんなことはいっこうにおかまひなしでした。

56年度各会計予算案

(単位：千円)

区分	56年度予算	55年度当初	比較%	
一般会計	2,440,000	2,387,290	102.2	
特別会計	農業共済	87,761	92,063	95.3
	簡易水道	48,410	215,944	22.4
	国民健康保険	424,273	419,740	101.1
	国保診療所	78,560	73,298	107.2
	仙田へき診	21,773	17,083	127.5
	歯科診療所	61,046	31,386	194.5
	計	721,823	849,514	85.0
合計	3,161,823	3,236,804	97.7	

新年度予算案 一般会計は二十四億四千万円 対前年比二・二%の緊縮型

新年度の各会計予算案は、三月五日から会期十六日間の第四回定例町議会に提案され、審議が行われていきます。採決は最終日の二十日の予定です。

一般会計予算は、国や県の超緊縮財政の影響を受け、厳しい財源難の中で編成されました。

その結果が、対前年比で二・二

パーセント増の二十四億四千万円ということですが。

歳入では、地方交付税を十億五千八百二十三万円見込み、総額の四三・四パーセントに達しました。

また、財源不足は、財政調整基金(いわゆる町の貯金です)のほとんど全部を取りくずして補っています。

固定資産税や軽自動車税の減免措置を一部改正して増収を図ったのもやむを得ないことです。

こうした事情により、川西中学校の一部改築なども翌年度以降に見送らせていただきました。

町債(町の借金)の発行額を前年度より二・六パーセント減額したにもかかわらず、公債費(借金返済の利息)は五千九百九十九万円増加して、歳出総額の二二・五パーセントにも及びました。

議会報告 議会議員定数調査 特別委員会を設置

第三回町議会臨時会が、先月十四日に開かれ、議会議員定数調査特別委員会の設置が決められました。

これは、昨年行われた国勢調査で、町の人口が九千八百八十三人と一万人を割ったため、

地方自治法第九十一条に関する法定議員数の調査を行うことを目的として、設けられたものです。

地方自治法では、人口二万人以上三万人未満の町村の議員数は二十六人、五千人以上二万人未満の町村は二十二人と定められています。しかし、議員の定数は条例で特にこれを減少することができます。(現在は二十二人です)

特別委員は次の方々です。(敬称略)

- 桑原要雄、羽鳥欣一、小海貞一、押木元男(副委員長)、戸田専治、小林正人(委員長)、清水守平、保坂次夫



以上総数八百十二件

(二月末日)

一年が過ぎて

住みよい豊かな川西町は、人の世の続くかぎり子孫に受け継がれていくはずである。とすれば、その時どきを生きた庶民の歴史も、この美しい郷土と共に継承されていかなければならないと考える。

川西町史の発刊を目ざして、編さん室がスタートしてから早くも一年が過ぎようとしている。この期間は、町史編さん委員会(根津正三会長)が決定した基本方針に基づいて古文書や資料の収集に重点を置いたが、町内外四十七人の方がたから四千七十点の史料を借用させていただくことができた。

- 資料提供者 (敬称略)
- 星名四郎(上野)、川崎信夫(学校町)、関口純一(中央町)、川崎孝治(元町)、川西町農業協同組合

主な提供資料(一)内西暦

- ・乍恐以書付奉願上候一千手市と上野市の期日調整(一七五九年)
- ・乍恐以書付奉願上候御拝借米代金上納の日延願い(一八〇三年)
- ・ブラジル移民渡航資金借用証(一九一八年)
- ・妻有水口沢千手新田町屋敷高請之帳(一六四七年)
- ・魚沼郡仙田之内越ヶ沢村御検地水帳(一六八三年)
- ・東部地区ほ場整備関係記録

古くは天平時代から現代にいたる、およそ一千年に及ぶ史料の中には義経と弁慶・鎌倉・南北朝・室町・安土桃山期のものと思われる遺物や、近世以降の御用留、万覚書・記録帳・訴状・一紙文書・写本など、真偽のさだかさはさておくとしても、こんなに貴重な資料がよく残っていたと驚くこともしばしばであった。

祖先伝来の古文書や資料は、その家が長い年月にわたって存在したことを実証するかけがえのない家宝といえるが、中には人目をさ

56年度の主な事業

◆ 民俗資料館を建設 ◆

（単位：千円）

【総務費】

▲町村合併25周年記念要覧 2,200 ▲中子用地購入費 50,000 ▲町史編さん費 2,252 ▲議会議員選挙費 3,746

【民生費】

▲なかまの家（あかね会を含む）補助金 14,561 ▲社会福祉協議会補助金 4,500 ▲老人医療費扶助 58,608

【衛生費】

▲衛生施設組合負担金 45,892 ▲水道会計繰出金 49,000 ▲各種検診委託料 6,578

【農林水産業費】

▲十日町家畜指導診療所負担金 2,460 ▲水田利用再編対策費 7,483 ▲土地改良補助金 5,000 ▲新農構関係費 192,034 ▲農村総合整備モデル事業 115,666 ▲林道開設費 26,820 ▲造林事業費 49,745 ▲製縄製炭事業 2,756

【商工費】

▲商工会補助金 2,500

【土木費】

▲国県道工事負担金 23,620 ▲町道修繕費 9,980 ▲町道改良舗装消雪工事費 137,666 ▲消パイ電気料 15,864 ▲除雪委託・車両借上料 10,000 ▲急傾斜地崩かい防止事業負担金 4,320

【消防費】

▲広域消防負担金 92,813

【教育費】

▲小学校建物等維持修繕費 15,067 ▲中学校建物等維持修繕費 2,000 ▲スクールバス委託料 5,383 ▲歴史民俗資料館建設費 125,687

【災害復旧費】

▲農林水産施設災害復旧費 22,805 ▲公共土木施設災害復旧費 10,242

【公債費】

▲償還元金 144,932 ▲同、利子（一時借入金利子を含む） 160,671

【諸支出金】

▲住宅購入費 18,650

◇特別職給料・手当等（654名） 71,525

◇一般職給料・手当等（188名） 586,484

けたいものがなくもない。それは今が過去の歴史として、いっさいがっさいご提供くださった方がたに頭の下がる思いがしている。町の史料が町外にたくさん持ち出されていることもわかった。どのような経路で流出したのか、ほとんど未整理の木落村文書が国立史料館に約三百六十点、立教大学図書館に天和三年の木落村御検地水帳が、明治大学刑事事博物館に坪山村文書の状十一通、冊百二十九点が、新潟大学の農村社会研究室に室島の増田家文書が、大宮市の丸岡書店には鶴吉村文書が約千点、いずれも大事に保管されて解明の日を待っていてくれる。

資料に光を当て、その内容を明らかにして誤りのない町史を編さんするため、郷土史家十名ほどの方がたに調査専門委員を委嘱（来月一日付）することになっている。調査専門委員長には長岡工業高等専門学校にお勤めの竹内道雄教授（四日町神宮寺住職・東京大学史学科卒）をお願いした。調査専門委員は、おおむね次の部門にしたがって調査班を編成し、四月以降、竹内委員長を頂点とした実際の調査活動にはいる。原始・古代 先土器時代から平氏滅亡（一一八五年）まで。中世 平氏滅亡から上杉氏会津移封（一五九八年）まで。近世 上杉氏の会津移封から大政奉還（一八六七年）まで。近代 大政奉還から一九四五年八月のポツダム宣言受諾まで。現代 ポツダム宣言の受諾から昭和六十年六月三十日まで。民俗 人の一生・衣食住・信仰・年中行事・村の構成・族制・生産・生業・運輸・交易など。自然 地史・気象・動植物。

お願い！！

町史編さんの資料とするため、全家庭にアンケート調査をお願いしています。お手数でもご協力をお願いいたします。

みんなの国保をたいせつに 心がけたい 早期発見・早期治療



「自分のからだは自分がいちばん知っている」といわれています。病気になる、「健康のありがたみがよくわかる」という言葉を耳にします。家族のみんなが健康で暮らせることほど幸せなことはありません。

もし、だれかが一人でも病気がやケガをしたら……。医療費の支払いのことがかりでなく、家庭内も沈みがちになってしまいます。ですから健康は幸せの第一条件なのです。

皆さんの健康と、明るい毎日を送っていただくことを願って、国民健康保険の制度がつくられています。

「健康」それは皆さんの日ごろの心がけ次第で守られていくものです。家族の一人一人が健康づくりや病気の予防に努め、また、検診なども積極的に利用し、自分の健康を確かめておきましょう。

国保加入状況	一、四八〇世帯
加入世帯数	五、〇五三人
加入者数	(56年1月末現在)

国保 保険証の切り替え 四月からは水色です

四月から国民健康保険の保険証が、水色のものに切り替わります。いま使用されている黄色の保険証は、今月末で無効になりますのでご注意ください。

この機会に、保険証に記入されている被保険者氏名などにまちがいが無いか、確認しましょう。まちがいが異動がある場合は、

早めに保険係へ届け出てください。その際は、保険証と印鑑を忘れずにお持ちください。

ご存知のように、保険証は国保の被保険者であるという証明書であり、同時に医師の診療を受けるときの受診券の役目も果たすたいせつなものです。

この保険証の引き替えを、今月

下旬に嘱託員を通じて行いますので、黄色の保険証を手もとに保管しておいてください。

また、修学のため②の保険証をお持ちの方は、今月中に保険証と印鑑を持って、保険係へ引き替えの手続きをお願いください。

出かせぎ中で③の保険証をお持ちの方は、帰町後すぐに保険係で手続きをしてください。

四月からは、受診の際忘れずに新しい保険証を医療機関の窓口に出し、被保険者であることの確認を受けるようお願いいたします。

ねんきん なぜ保険料は 上がるのですか

国民年金の定額保険料は、今年の四月から一か月につき四千五百円に改められます。

国民年金は昨年の法改正により、夫婦がともに付加保険料に加入して二十五年かけた場合、月額九万四千円の老齢年金が支給されるようになりました。

また、十年年金は月額二万六千五百五十円、五年年金も月額二万二千六百円に引き上げられました。

さらに、母子・準母子年金に月額一万五千円の加算制度を創設するなどの改善が行われました。

このように、一段と頼れる年金になった国民年金を将来も維持していくためには、一か月約八千円程度の保険料が必要だと計算されています。

どなたも、少ない負担で多くの年金を望むことでしようが、いかに充実した制度となっても、その裏付けとなる年金財政が確立していなければ、それこそ「絵にかいたモチ」に終わってしまいます。

そのような事態にならないた



めに、私たちは給付に見合う保険料の負担を行う必要があります。

もし私たちがこれを怠れば、そのツケは後代の人たちに引き継がれ、ますます大きな負担を強いることとなります。はたして、このような身勝手な後代の人たちは納得してくれるでしょうか。

そこで、国では給付に見合う保険料を加入者の皆さんに負担してもらわなければならないのが、急激な負担増とならないように保険料の改定は、これまでどおり段階的に引き上げていくことになっています。

今後、加入者の皆さんの負担は大きくなりますが、国民年金をよりよい制度にするためのやむを得ない措置ですので、皆さんのご理解とご協力をお願いします。

十日町地域広域事務組合 ◆ 財政事情の公表 ◆

昭和55年12月31日現在

昭和55年度各会計予算執行状況

（単位：万円）

会計区分	項目	予算額	収入済額	収入率	支出済額	執行率
一般会計		56,273	43,396	77.12	41,447	73.65
総合福祉センター特別会計		2,112	2,079	98.44	1,480	70.08
と畜場事業特別会計		3,012	3,019	100.23	1,799	59.73
計		61,397	48,494	78.98	44,726	72.85

昭和55年度市町村別負担金状況

（単位：万円）

市町村	一般会計	総合福祉センター特別会計	と畜場事業特別会計	計	構成比
十日町市	259,626	1,418	7,362	268,406	48.26
川西町	89,283	927	1,719	91,929	16.53
津南町	120,140	14,738	2,702	137,580	24.74
中里村	56,251	1,139	864	58,254	10.47
合計	525,300	18,222	12,647	556,169	100.00

組合債の状況

（単位：万円）

目的(事業名)	金額
消防庁舎建設事業	8,843
消防施設整備事業	2,247
総合福祉センター建設事業	3,559
と畜場整備事業	14,279
計	28,928

組合財産の状況

建物	4,731.63 m ²
基金・公社債	10万円
土地	所在市町村より借地

白倉簡易水道が完成 皆さんの年金資金で

昨年六月以来工事を進めてきた白倉地区簡易水道新設工事（大倉・大白倉・小白倉地区に給水）が完成し、十二月より試験通水を行っています。

町では、昭和四十四年から簡易水道の整備を実施してきましたが、五十五年度事業完了で普及率も九一・六二パーセントとなり、県平均を上回りました。この間、建設

間に五億一千八百万円にものぼり、このうち皆さんの積み立てられた年金資金を借り受けたものが四億一千六百万円にもなります。五十五年度も白倉簡易水道建設のため、年金資金から七千五百五十万円の融資を受けています。これは総工費の四三パーセントにあたります。

このように皆さんが積み立てた



白倉簡易水施設

年金は、老後の保障ばかりでなく、町の事業にも大きく役立っています。

保険料の前納をどうぞ

国民年金保険料を一年分前納しますと、保険料が割り引きになるばかりでなく、月々の手数料が省けて便利なので、利用する方が多くなってきました。

今年も、保険料の前納希望を取りまとめる時期になりました。昨年前納をしていた方の方は、四月になりまして一年分の令書をお届けします。これを變更をした方、または新しく前納したい方は、三月二十日まで年金係へ連絡してください。（有線二二三番）

なお、四月からは保険料が月額四千五百円になりますので、一年分前納する方は、定額で五万二千七百円、付加入の方は五万七千三百八十円になります。

「伝え合う英語」講座

ふるってご参加を

- 新潟県教育委員会は、社会教育事業の「目玉商品」として、一般人を対象にした成人大学講座の開設を、県内の高等学校に委嘱しています。
- 川西高校もその一翼を担って、昭和五十六年度に「伝え合う英語」講座を開く予定です。ふるってご参加ください。
- ◎趣旨 社会人として必要な英語、相手の考えを聞き取ると同時に自分の考えを伝えるための初歩的な英語、に慣れ親しんでいたため。
 - ◎期間 六月中旬から七月下旬まで（週二回）
 - ◎場所 川西高校視聴覚教室
 - ◎対象 川西町と近隣市町村に住んでいる成人
 - ◎人数 約五十人
 - ◎受講料 無料
 - ◎講義内容 外来語の研究、英米事情・文化・風物の紹介、英語学習法の案内、基礎的な英会話の練習
 - ◎講師 川西高校・駒形、小林、西沢教諭
 - ◎申し込み 川西高校英語科西沢教諭（番八―三三六）へ
- ※詳しいことは四月号でお知らせします。

川西町への目標配分

区 分		55年度	56年度 限りの 目標	57～58 年度の目標	56/55対比
面 積	転作等目標面積	84.9ha	120.8ha	129.8ha	142.3%
	同上転作率	7.26%	10.4%	11.2%	+3.14
限 度 数 量	うるち米	58,458.5俵	56,301.5俵	55,431.5俵	96.3%
	もち米	4,834.5	4,483.5	4,483.5	92.7
	合 計	63,293	60,785	59,915	96.03

川西町の第二期対策について図表で示してみました。五十六年度の転作目標面積は、前年の冷害緩和措置がとられていますが、それでも百一十・八ヘクタール(前年対比一四二・三パーセント)で、水田面積の一〇・四パーセントにも及んでいます。

町では、第一期対策の実績をもとに、農業関係の方の創意を結集した推進体制づくりに努めることと、「部落ぐるみの集団転作と定着化」を進め、地域農業の再編成と生産性の向上を図ることを基本にしています。特に、計画転作地区の拡大と団地加算制度が活用で

町の目標は 百二十ヘクタール余

きる団地化(連担団地)を推進し、規模の大きい転作高度集団の実現のため取り組みます。

川西町の目標と実績

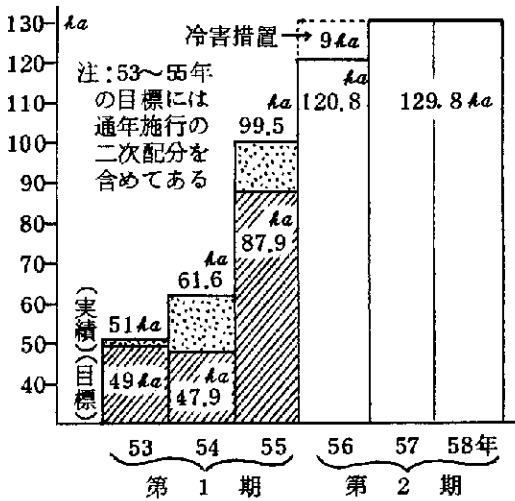

転作大豆の
機械栽培
(55年伊友)



水田利用再編対策 五十六年度から第二期へ

水田利用再編対策は、米の需給のバランスを図ることと、輸入に頼っている大豆や麦などの農作物の自給力向上を掲げ、昭和五十三年から十年間の対策として実施されています。

第一期は五十五年で終了ですが、町では皆さんのご協力により、三年間とも目標面積を上回ることができました。

米の栄養価が見直されていますが、消費はいつこうに伸びないなど、米を取り巻く情勢は依然として厳しいものがあります。こうしたことから、五十六年から始まる第二期対策(五十八年度まで)は、その内容も一段と強化されています。

第二期対策 主な改正点

- ・団地化加算金制度の新設
- ・地続きの転作団地を作り、転作の定着を進めようとする制度です。
- ・アスパラガスの一般作物編入
- ・今までは永年性作物でした。
- ・預託期間の延長
- ・管理転作中の保全管理は、同一水田の預託期間が三年から六年に延長されました。

奨励補助金の種類および額 (10a当たり)

種 類	内 容	基本額	加 算 額	
			計画転作 加 算	団 地 化 加 算
特定作物	大豆(実取りのもの)	50,000	6,500	10,000
	そば(")			
麦(")				
永年作物等	果樹(ブドウを除く) 桑	30,000		
一般作物	野さい	35,000	5,000	7,500
	林地、養魚池、水田養魚 たばこ、加工用青刈稲 大豆以外の豆類、農業生産 施設等			
管理転作	農協と預託契約の締結が されているもの	35,000		
土地改良 通年施行	ほ場整備事業			

このほか、町単独の補助金として、団地化転作奨励補助金、転作振興作物奨励補助金などが予定されています。

各地の積雪量

月日	分遣所	白倉小	川西ダム	高倉小
2・5	370	405	377	430
10	380	450	415	455
15	320	381	353	385
20	315	371	336	360
26	390	470	420	440

町かどインタビュー 豪雪に思うこと……

降雪もようやく一段落した2月の末に、町かどで出会った人たちから、大雪のさなかどんなふうにして過ごしていたかをお聞かせ願いました。

- ① 雪おろしの回数とその方法
- ② 大雪に対する感情……
- ③ どのように過ごしましたか
- ④ あなたの克雪対策（くせう）は
- ⑤ 地域の人や町への提言は



小白倉
片桐勝巳さん

- ① トヨとスノーダンプが主で十二回くらい。
- ② アキラメの境地です。
- ③ 道が止まらなかつたため、暮らしの不自由は感じませんでした。
- ④ 古井戸がありますので、その中に入れて消しました。家の近くのカケにも運びました。自然にまかせているという状態です。
- ⑤ 天気の良い日や日曜日には、部落総出で雪のけをやっています。町へ望むことは、消雪パイプの布設と、共同駐車場（冬だけでいい）を作るようにしてほしいということです。



仁田
田中義文さん

- ① 九回です。スノーダンプを使っています。
- ② うんざりした、というのが正直な気持ちです。ねえ。
- ③ ふだんと変わりませんでした。仕事はできませんがのオ。
- ④ 側溝で家の周りの雪はほとんど処理しました。消雪パイプの水は暖かいといっても、こまめにつつかねば消えないですねえ。
- ⑤ 町の除雪対策は、まあまあ……です。ねえ。県道に面している人は、おろした雪は積み上げるなどして、どこか一車線は確保していましたが、たいへんな苦勞です。



上野
星名イシさん

- ① 九回。スノーダンプが主。
- ② 雪の降らないところへ行きたいとも思いませんでしたねえ。
- ③ 一週間くらい昼間も電気をつけっぱなしでした。雪おろしをしなければならぬので、風邪をひかないよう注意していました。
- ④ 風呂の残り湯を玄関先にホースで回し、消雪しています。
- ⑤ みんなが励ましあったり、協力しあったりしていました。町に對しては、わき道もたまにはならしてもらいたいです。それから、人と異なったことを考えなければ進歩はないですねえ。



中屋敷
高橋一嘉さん

- ① 全然やりませんでした。屋根に井戸水による消雪装置を設置。
- ② 雪に打ち勝とうと思いません。
- ③ 県道がストップしたので、商売のほうがないへんでした。
- ④ 自分の家の前には雪をためませんでした。屋根から落ちる水を拾い集めて、ポンプとパイプで消雪していますから。
- ⑤ 自分の屋根雪などの始末は、自分でやってもいいのオ。消雪パイプの水を再利用することも考えてほしいですねえ。みんなが協力して道路確保をするよう「呼びかけ」を町へ願います。

「災害復興住宅資金」 借入希望の方へ

- 受付期限 六月二十日（火）
- 災害復興住宅建設資金
- 申込資格 今冬の豪雪により住宅部分の価額の五割以上の被害を受けた家屋の所有者など。
- 対象住宅 住宅部分の床面積が百二十平方メートル以下。ただし、滅失した家屋の一戸当たりの住宅部分が百二十平方メートルを超えていた場合で滅失した家屋を原形に復旧するときは、滅失した家屋の住宅部分の床面積に相当する面積とする。
- 融資限度額 木造住宅（七十二平方メートル以上建設する場合）六百二十万円。ほかに土地取得費または整地費にも融資
- 利率 年五・〇五パーセント
- 返済期間 木造の場合二十五年以内
- 災害復興住宅補修資金
- 申込資格 今冬の豪雪により住宅部分の補修に要する額が十万円以上で、建物の価額の五割未満の被害を受けた家屋の所有者など。
- 融資限度額 木造住宅の場合三百二十万円以内
- 利率 年五・〇五パーセント
- 返済期間 十年以内
- 申込場所 「住宅金融公庫業務取扱店」と表示した金融機関

ふるさと遠望

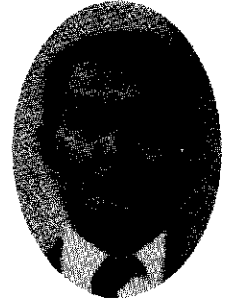

悠久山に

故郷をしのぶ

長岡市 佐藤 克平さん

・出身 藤沢
・離町 昭和49年

◇悠久山

長岡は季節の変化が美しい街である。住んでいると冬の雪や夏の蒸し暑さばかりが気になるが、これほど手近に四季の風情の移り変わりを楽しめる街は少ないかも知れない。長岡を知る人は異口同音に長岡の風物の美しさを語る。特に悠久山の印象は強いという。悠久山を長岡の人は「御山」と呼ぶ。小さな丘陵には人の手があり加えられてなく、素朴さがある。山の木立は寛永年間に当時の長岡藩主第三代牧野忠辰によって植えられたという。杉は佐渡から取り寄せ、松と桜は全国から集められた。カエデは京都風の山と伝えられている。公園の一隅には老杉に囲まれた蒼柴神社がある。この神社が牧野家九代の忠精によって造営されたことを知った。祭つてあるのは長岡藩主の中で名君の誉れが高かった第二代忠辰公と事代主命で、安永八年に起工し、天明元年にでき上がっている。日光東照宮を模した権限造りだという。

◆悠久山の春

三月、残雪の雑木の間は黄色いマンサクがひっそりと春を告げる。四月、名物

◆悠久山の夏

吉野千本桜が咲き誇り、悠久山の春はアツという間に盛りとなる。これに続く全山一面の新緑の美しさは、これも雪国だけが持つ美の特権といえようか。五月、団子茶屋の周りにドウダンツツジが開き、やがてツツジの群落が山のそこかしこを緋色に染めて春を歌い上げる。私は桜の悠久山よりこの時期が好きだ。

◆悠久山の秋

ショウブは夏の花だと思ふ。ショウブ池は年々りっぱになっていく。ショウブやアヤメが咲き競うころ、悠久山に初夏が訪れる。ハルゼミがチィーと鳴き始める。やがて森にセミの声があふれ、子供たちが捕虫網を手に山を訪れる。悠久山の夏である。キリギリスの声は真夏の歌である。悠久山の名物の一つだった科学博物館が移転してしまったのは寂しい。

◆悠久山の冬

したものが定住したようだ。やがて山は虫の声で埋まる。アカトンボの舞うお城の裏に立つと、眼下に水田が広がって遠く西山の丘陵まで続く。信濃川が静かに流れる。その美田を横切って上越新幹線のコンクリートの壁が続く。あの工事が、二十世紀後期まで静かに営々と続いてきた越後の農村の生活に与えた変化を、どう捕らえたらよいのだろうか。稲作を基本にここに人が住みついでから続いてきた暮らしは、わずかの十数年で大きく変わった。歴史は返らない。人の心ももどらないものがある。だから悠久山の秋は人の世の移ろいを見つめて語らない。

雪が悠久山を包む。葉を落とした木々の梢と常緑樹の緑は、一幅の水墨画の世界となる。雪は無垢である。長岡の雪はふんわりと暖かい。静かな静かな雪が降りしきる。悠久山を包む雪は昔も今も、そして未来も変わらない。木々は春を待つ。

私はこの「御山」に故郷をしのび、毎日をけっこう忙しく過ごしている。

期限は三月十六日です

昭和五十五年分の所得税、贈与税の申告と納税の期限は三月十六日ですが、もうお済みになったでしょうか。

期限間近になりますと税務署はたいへん混雑しますから、一日でも早く申告を済ませてください。申告しなければならぬ人が申告をしなかったり、誤って少なく申告したりしますと、後で不足の税金を納めるだけでなく、加算税なども納めなければなりませんので、忘れずに正しい申告をしてください。

また、町民税の申告期限も三月十六日までです。今年の一月一日現在川西町に住んでいて、前年中に所得があった人で、所得税の確定申告をした人以外の方は、役場に申告書を提出していただくことになっています。

ただし、給与所得だけで給与支払報告書が勤め先から役場へ届けられている方は、申告の必要がありません。

の申告はお済みですか

税



▲ 申告相談はお気軽に

農業用軽油

免税証の交付

農業用軽油の免税証交付を次のとおり行います。該当される方は、忘れずに受けてください。

●交付日時 三月二十五日(水) 午前十時から午後三時まで
●交付場所 川西町役場

●必要書類

①印鑑(共同申請の場合は全員)

十日町電報電話局では、電話の正しいかけ方・うけ方を内容とした「ダイヤル電話教室」を新入社員や希望する事業所、小

・中学校、団体などへ出向いて開催しています。

「電話教室」を
ご利用ください

料 無

また、電話マナーの向上を目的とした「テレホンサー

ビス」(☎〇二五七五―二一三七〇)へ。〇〇)も常時提供しています。

②耕作面積証明書(農業委員会で証明)

③使用機械の証明書(所有証明、借用証明)または納品書など

の写し(カタログを持参)その他 申請用紙は十日町財務事務所にあります。なお、継続して申請されるときは、このほかに免税軽油使用者証もお持ちください。

十日町高校校定時制で

第二次生徒募集

●募集人員 普通課第一学年若干名

●願書受付 三月十九日から三月二十二日まで(日曜日・祭日を除く)

●出願手続 入学願書、調査書を出身中学校を経由して本校へ提出

●試験日 三月二十四日

●その他 年間所得が百九十九万円未満の人には、国が卒業までの四年間、毎日七千円の修学奨励金を支給します。

この奨励金は、卒業すれば返還する必要がありません。なお、詳細は十日町高等学校中

心校(☎〇二五七五―二一三五七五・三五七六)へ。

最低賃金の改正

県内で働く機械・金属製品等製造業、自動車整備業の労働者に適用される最低賃金が次のように改正されました。

1日.....**3,228円**
(時間給の方は1時間404円)
効力発生 2月6日から

また、繊維産業労働者の最低賃金は次のとおりです。

1日.....**2,814円**
(時間給の方は1時間352円)
ただし、次の方は

1日.....**2,739円**
(時間給の方は1時間343円)

①糸繰り、糸始末、清掃などに従事する方
②メリヤス製品縫製業や衣服その他の繊維製品製造業に携わる方

効力発生 2月15日から

わしの自慢

津軽三味線に打ち込んでいます

下平新田 星名忠志さん



▲愛用の三味線と星名さん

「三年ほど前のことですが、小千谷の民謡教室の先生が、三味線を弾きながら民謡を唄っている姿にふれ、感動してきたのがきっかけです」。と星名さんは三味線を持った当時のいきさつを話された。最初は通信教育で考えたそうだが、津軽三味線を習うには、やっぱり良い先生の指導を得なければと思い、長岡へ通い始めてから二年が過ぎたとのこと。

「月に二回ですが、この冬はたいへんでした。夜の教室なものでねエ。いつまで続くことやら...」

「三味線はすわって弾かなければならないので、初めのころはたいへんだったでエ。それから、衣装をそろえるのも安くなかったの...」。苦労話が続く。

津軽三味線は太棹なので、そうした腕力があるらしく、汗をかくのもしばしばとか。

「津軽じゃんがら節」を弾いてもらった。

「冬はしけているため、音色がいまひとつです」。と前置きがあったが、その迫力に圧倒された。唄を口ずさみながらでないで弾けないそうである。まず、唄を覚え、そして、太鼓や尺八のことも知っていないと弾けないという。

「おとし、去年と東京の日本武道館で行われた郷土民謡全国大会の伴奏をしました」。三味線には三線譜があるが、それを見ただけでは弾けないらしい。

「カンがいちばんたいせつ...」

三、四十曲は弾けるが、好きな曲は東北地方のものとのこと。

「三味線を通じて仲間が方々へできた。これが何よりの喜びです」

「これからも細く長く続けて行きたいと思っています」

左手の人さし指のつめはすり切れ、バチを持つ右手には大きなタコができていた。

～募集しています～

町行造林作業班員

町内の山林地帯で、伐採・植林などの作業に従事して下さる方を募集しています。

- 1 募集人員 男子45人
女子 5人
 - 2 条 件 男子は、チェーンソー・刈払機の操作ができる人(うち、大型車や普通免許のある人5人)
女子は、55歳までの人
いずれも健康な人
 - 3 従事期間 55年5月1日～11月15日まで
 - 4 特 典 短期雇用保険に希望加入し、離職時には勤務日数により一時金の支給が受けられる。
 - 5 申し込み 健康診断書1通、自動車運転免許所有者は免許証も持参して、産業課林業係へ申し込む。
 - 6 締め切り 3月25日まで
- ◎採用は、選考のうえ4月18日までに各人に通知します。

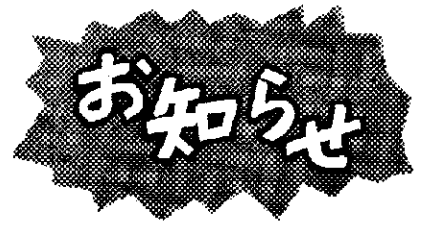

公民館だより 学級・講座にご参加を

公民館では、昭和五十六年度の学級・講座の開設を次のように計画しています。大ぜいの方の参加を期待しております。
学習計画は四月初旬に皆さんに発表し、それぞれの分野の募集を行う予定です。

- ◎家庭教育学級
三箇、仁田、木落、上野、元町、新町、中仙田、室島、赤谷、岩瀬、白倉
- ◎乳幼児家庭教育学級
川西幼稚園、千手保育園、南原保育園関係の方
- ◎少年講座
小学校五、六年生選抜児童
- ◎高齢者学級
千手、上野、野口、三箇、木落、中仙田、室島、赤谷、白倉
- ◎婦人学級
千手、上野、橋、仙田、田中



ゆうあい号来町 献血は人と人との 命のかけ橋

＊とき 3月13日(金)
＊ところ 橋出張所 午前10時～正午
・上野連絡所 午後1時～3時

16歳以上60歳未満で健康な方ならどなたでも献血できます。
また、冬期間は特に血液が不足しますので、皆さんのご協力をお願いします。

家庭教育というと、とかく堅苦しいお題目や方針を並べたくありませんが、これがわが家の教育方針だ、といった意図的なしつけよりも、子供は、ふだんの親と子の何気ない接触、日常生活の何でもない「ムクムク」マから親の強い影響を受けることが多いのです。

たとえば、来客があるとき、表面では丁寧にもてなしながら、陰では「あの客は長居をして面倒だ」などと愚痴をこぼしたりすると、子供は親の陰口を通して人を理解し、やがては態度にも表れるようになります。

ですから、子供とのふだんの接触に重点を置いた家庭教育、しつけを心がけるようにしたいものです。

家庭教育としつけ

立大 学 教授 京 都 大 学 教授 俊 武 摩 詫

家庭教育という、とかく堅苦しいお題目や方針を並べたくありませんが、これがわが家の教育方針だ、といった意図的なしつけよりも、子供は、ふだんの親と子の何気ない接触、日常生活の何でもない「ムクムク」マから親の強い影響を受けることが多いのです。

たとえば、来客があるとき、表面では丁寧にもてなしながら、陰では「あの客は長居をして面倒だ」などと愚痴をこぼしたりすると、子供は親の陰口を通して人を理解し、やがては態度にも表れるようになります。

ですから、子供とのふだんの接触に重点を置いた家庭教育、しつけを心がけるようにしたいものです。

この時期は、親と子の心理的な距離が非常に近く、親に何でも話したがりです。学校であったこと、友だちのことなどをしきりに聞いてもびびりません。そんなとき「いま忙しいから」などと、その気ない態度をとるのはよくありません。まず、子供の話をよく聞きましょう。

教育とは、単に字が上手に書けるようになるとか、計算のしかたを教えることだけではありません。何が善くて、何が悪いことなのか、どんな時にうれしさを感じ、また心の痛みを覚えるか、どんな場合に感謝の意を持つか、といった的確な判断力と豊かな情操を、ふだんの生活を通して養うことが大切です。

最近「家庭内暴力」が社会問題となつています。その背景はさまざまで、一言では片づけられませんが、たが言えることは、どんな子供でも、ある日突然そうした行動に出るのではないということです。

もやもやした気分が、家庭という自由にふるまえる場で発散できないとか、親に対する何らかの不満がだんだん高じて、やがて爆発するというケースが多いと言われています。

このような子供のもやもや・不満を解消するためにも、ふだんから親と子が楽しいふん囲気で話し合うことが何よりも大切だと思えます。

(談)



次の善意が社会福祉協議会に寄せられました。

- ※父孝次さんが亡くなられた野沢 正さん (野口) から三万円
- ※父孝治さんが亡くなられた樋口 虎一さん (田戸) から三万円
- ※妻操さんが亡くなられた丸山宗太郎さん (下原) から十万円

- ※母キクさんが亡くなられた山岸 徳次さん (霜条) から一万円
- ※父博さんが亡くなられた上村源司さん (下平新田) から三万円
- ※父富治さんが亡くなられた小川 東平さん (赤谷) から五万円
- ※母オトさんが亡くなられた星名 一正さん (霜条) から三万円
- ※母フデさんが亡くなられた保坂 国夫さん (上町) から五万円
- ※父定雄さんが亡くなられた小林 正男さん (中屋敷) から二万円

◆豪雪見舞寄付金

●須藤憲一さん (下原) から、豪雪見舞として十万円をいただきました。

“なだれ”にご注意



このところ、新潟県内には毎日のように“なだれ”注意がでています。異常豪雪のあとにくるのは“なだれ”の危険です。十分注意ください。

◀ 国道252号線(仙田地内)

町内さんぽ

なわとび大会

床の感触も上々です

千手小体育館完成

▼ 広くてカメラに収まりません



千手小学校の体育館が完成し、先月二十日に町に引き渡されました。

基礎工事を始めたのが昨年の七月でしたので、それから約半年間ででき上がったことになりました。

体育館の面積は、一階が八百四十四平方メートル、二階が百五十六平方メートル、合わせてちょうど二千平方メートルです。建設費は、食堂部分なども含めると、

およそ二億五千万円かかりました。窓が二階に広くとられているため、一階はすっぽり雪に覆われていたが、明るさは抜群でした。

長い間、体育館がなく不自由な思いをしていた児童たちは、このすばらしいプレゼントに大喜びです。休み時間になると床の感触を求めに大ぜい出てきます。

先月二十八日には、児童会スポーツ委員会による第一回なわとび大会が開かれました。大会運営は五年生が行います。初めての経験にちよつととまどいながらです。

委員長あいさつ(シーンとする)「今まで練習したことを、この場でいっぱい発揮してください」

ルールは簡単、三分間で何回とんだかを競うものです。ただし、三回ひっかかるとそれまで。競技開始——。何事も順番で一年生の前まわしからです。三分間といつてもたいへん長く感じられ

ます。ひっかかるのよりは、足がくたびれてダメになるケースが多いようです。一位は四〇七回の子でした。前まわしでの校内最高は、六年男子の五五八回でした。うしろまわしは二年生からです。

ここでは、三年生が五年生より四回多い四六四回で健闘しています。六年生では四九七回の男子が一位です。交差とびは四年生から

です。五年生の三四七回に対して、六年生は四四一回と一〇〇回近い差でした。

このほか、クラス対抗の長なわとびが行われましたが、ひっかかった人は仲間の白い目が気にかかります。

一年生は最初にやって、それ以降は順番がないので寒そうでした。表彰式まで入れて約二時間、トランプルもいっさいありません。

これで、六年生も安心して五年生にバトンタッチできます。

▲ あと一分です

くらしと健康

ガンの予防は 食生活の改善で

◎胃の働き

胃は粘膜層、筋肉層、漿膜からでき、袋状になっています。食道を通過してきた食べ物を胃液と混ぜ合わせて、固い物も粉にこなす働きをします。それを、十二指腸、小腸へと送り出しています。

◎胃ガンの症状

ガンは、粘膜層から始まり、筋肉層へと進行していきます。粘膜層にガンがとどまっている状態を早期ガンといい、筋肉層にまでガンが進んだ状態を進行ガンといっています。

早期ガンでは、自覚症状はほとんどありませんので、自覚症状がなくても検診を受ける必要があります。

次のような症状のある人は、専門医の診断を受けてください。
①上腹部の圧迫感、いづもおなかがいっばいでもたれる感じ、胃の

あたりに鈍痛がある、食欲がない、など。

②慢性胃炎、胃潰瘍を患っている人が食欲がなく体重が減ってきたとき、貧血が現れたとき。

◎胃ガンの治療

早期ガンを発見し、手術により病巣を取り除くことが最も望ましいことです。抗ガン剤、X線療法と医療は進歩の一途をたどっています。

◎胃ガンの予防

ガンの原因が不明の現在、これといった予防方法はありますが、早期ガンのうちに治療すれば、一〇〇パーセント近く治るといわれています。

また、アメリカでも今から四十年くらい前には、胃ガンが現在の二倍もありましたが、それが半減したのは塩蔵食品の摂取を少なくするなど、食生活の改善を行ったのが大きな理由になっています。日本でも、胃ガン患者は米中心の偏った食事を続けた人に多いことが分かりました。バランスのとれた食生活を送ることが、ガン予防に役立ちます。



戸籍の窓から

うぶ声 — おすこやかに

数藤 千織 喜一 長女 学校町
高橋 智之 保夫 長男 三領
登坂 亮祐 光國 長男 岩瀬
南雲 貢 茂男 二男 中仙田
柄澤 千鶴 克幸 長女 高原田
清水 優 寛平 長男 木鳥町

昇天 — こめい福を祈る

押木フサエ 発電所通 六七
小林 定雄 中屋敷 六八
保坂 フデ 上町 七三



かわにし 俳壇 太田白南風選

三領 高橋たかし
春めくや鱈並べ売る雪の店
光残る標二三小商
標の紐も乾きて四温かな
春めくや道行く人の歩みにも
霜糸 星名 星光

○月光を宿して太き軒氷柱
冬葱の黄ばみたる芽の曲り伸び
掻き落すごとくに雪の降り暗む
雪の嵩二階の屋根に並びけり

引間徳太郎	坪山	七八
江口 ワカ	小白倉	八〇
星野 義保	室島	八一
高橋 豊七	伊友	八二
渡邊 富吉	元町	八三
上村 博	下平新田	八七
小川 富治	赤谷	九〇

新しい嘱託員

③ (敬称略)

【仙田地区】
○中仙田・小林忠臣、○室島・茂野武治、○小脇・斎木錦輔、○高倉・高橋徳平、○藤沢・小林弘、○田戸・青木信作、○越ヶ沢・星名恭二、○赤谷・登坂政司、岩瀬・登坂克己

心配ごと相談

- 3月11日.....橋出張所
- 3月18日.....克雪センター
- 3月25日.....総合センター
- 4月1日.....上野連絡所
- 4月8日.....橋出張所

2月の交通事故発生件数

計	4	4	0	0	3
死者	2	3	0	2	2
傷者	1	2	0	1	1
酒気おび	1	0	0	1	3
よび	1	0	0	1	3

()内は前年比較

岩瀬 小川 益栄
○雪の谷真一文字に野兔の跡
雪の路地ぬけてきて市の賑わえる
陽のもる、雪像の影ふみて立つ
雪洞のま、ごと雪ん子並べもし
野口 寅生

雪荒れの続きで狩も出来ぬまま
どか雪の道なきままの一軒家
荒れし手の雪の晴れ間の機を織る
一にぎり雪をのせあり鉢の梅
赤谷 登坂 酔月

除雪車に目覚めし朝の吹雪をり
手造りの五十路の春の注連飾
南天を雪にこぼして初釜
詫びごとも書き添えありし賀状かな

中屋敷 山賀 芹子
花嫁を見る人だかり春の雪
春灯に人形の面影たけし
雪の嵩減りしと思ふ空高し
〔評〕

「鱈」だけでは冬の季であるが、店先に春鱈が出廻ったことに作者は春めいたものを感じた。だが鱈を並べた——とだけではその辺の感じに至らない。
句に省略が大切であるが、肝心なことだけははっきりと判るように表現しなければならぬ。どうしたらそれだけが浮び上ってくるかを工夫するのが省略である。