

おひな



だれのがうまく回るかな



〒948-0192 新潟県中魚沼郡川西町大字水口沢12番地 TEL0257-68-3111 FAX0257-68-3828
発行 町長 南雲春雄 編集 総務課文書広報係 印刷 白南風社 (毎月10日発行)

人口の動き

— 2月1日現在 —

男	4,245 (+5)
女	4,311 (-2)
計	8,556 (+3)
世帯数	2,262 (±0)
	() は前月比較

所得税(国税)の確定申告は

2月16日(月)～3月16日(月)

所得税の確定申告が始まります。申告期限は三月十六日です。しかし、期間間近になると会場が込み合い、落ち着いて相談できなかったり、長時間待たされたりします。できるだけ早めにお済ませください。

確定申告が

必要な方

次のような方は、確定申告をしなければなりません。

◆ 事業をしている方、不動産収入、年金収入などがある方で、平成九年中の所得金額の合計額が、所得控除の合計額を超えるとき。

◆ サラリーマンで次のような方
① 給与の年収が千五百万円を超える場合

② 給与や退職金以外の所得が二十万円を超える場合

③ 二か所以上から給与を受けている場合で、年末調整されなかった給与分とほかの所得が二十万円を超える場合

正しい

確定申告を

確定申告をしなければならぬ方が申告しなかったり、誤った申告をすると、後で不足の税金を納めるだけでは済ませられなくなり

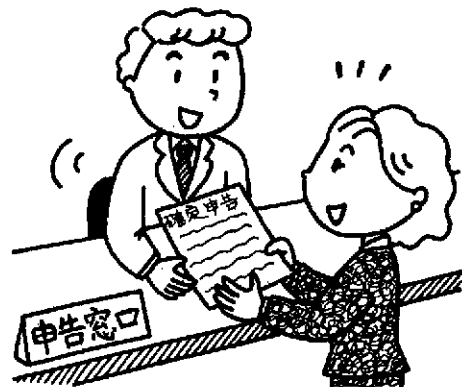

ます。不足税額の一五パーセントまたは一〇パーセントの加算税が課されたうえ、延滞税も納めなければならぬこととなります。

消費税・

地方消費税の

確定申告を

お忘れなく

個人事業者の方の消費税及び地方消費税の確定申告は、一月一日から三月三十一日までとなっています。消費税の課税事業者に該当する方は、できるだけ早めにお済ませください。

住民税(町税)の申告を

この申告は、住民税などを計算するだけでなく、いろいろな証明資料に用いられる重要なものです。

書き方は、お配りする「申告書の手引」を参考にしながら、正確に記入し、三月十六日までに役場税務課へお出しください。

申告をしなければ

ならない方

今年一月一日現在町に住んでいた方で、去年中に収入のあった方が対象になります。しかし、所得税の確定申告をした方や、去年中の収入が給与、年金、賞金だけで、その支払報告書の提出があった方は、申告の必要がありません。

年金と税

公的年金等や私的年金を受け取ったときには、雑所得として所得税がかかります。

公的年金等とは、国民年金法、厚生年金保険法、共済組合法などの法律に基づく年金や適格退職年金契約に基づいて支給を受ける年金などいい、また、私的年金とは、生命保険契約、郵便年金契約などに基づく年金や退職金共済、退職年金契約に基づく年金などいいです。

公的年金等と私的年金では、次のとおり所得金額の計算方法が異なります。

公的年金等に係る雑所得の金額は、収入金額から、収入金額と年齢に応じて定められた「公的年金等控除額」を控除して計算します。

一方、私的年金に係る雑所得の金額は、収入金額から保険料又は掛金の総額を基礎として計算される必要経費を控除して計算します。

なお、遺族年金や国民年金法などによる障害年金などは非課税所得となり、税金はかかりません。

確定申告相談日程

期間	時間	会場
2月16日(月)	午前8時30分	活性化センター 4階第1研修室 ☎68-3111 (内線414)
3月16日(月)	午後5時15分	

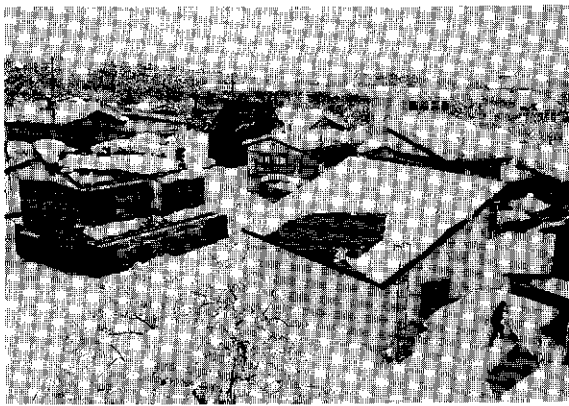

役場から周辺を臨む (2・1)

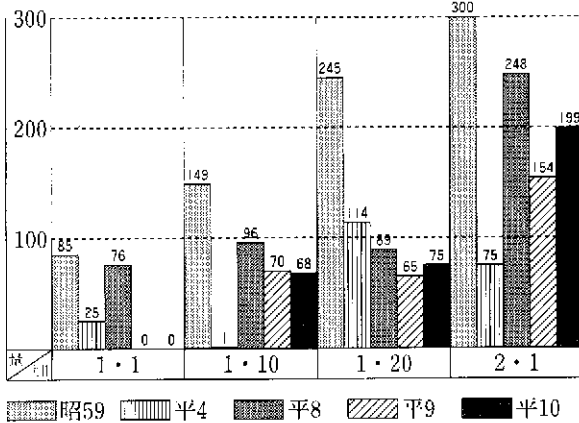

一月二十日は大寒。それから二月上旬までが、一年で一番寒い時期です。そして、降雪量も多いときとされています。

昭和五十九年、平成四年、八年、去年と、ことしの積雪観測の記録

を比べてみました。

豪雪地といわれているこの地方、暖冬小雪を望む望声が多く聞かれている中で、さて、ことしの雪はどうなるのでしょうか。

積雪観測の記録

議会報告

一月三十日、第一回川西町議会臨時会が開かれました。会期は、一日間です。

まず、平成九年度川西町水道事業特別会計補正予算(第三号)が原案どおり可決され、次に、九年度町水道事業会計補正予算(第二号)が原案どおり可決されました。

活用ください 奨学金貸与制度

平成10年度の願書締め切りは **3月20日**

奨学金貸与制度を希望する方を次の要領で募集します。

【貸与を受けることができる方は】

- ①町に本籍があって、町に1年以上居住している方。
- ②経済的な理由で修学が困難な場合であって、学業成績が優秀と認められる方。

【奨学金の月額】

- ①高等学校 10,000円
- ②高等専門学校 20,000円
- ③専修学校 20,000円
- ④大学(短大含む) 30,000円

【貸与期間は】

奨学金を貸与する期間は、貸与決定の月から奨学生が在学する学校の最短修学年限の終期までです。

【奨学金の返済は】

- ①奨学金には、利息がつきません。
- ②据置期間1年ののち、5年以内に年賦又は、半年賦の方法で返済します。
- ③奨学生がさらに上級の学校に進学したときや、卒業後川西町に引き続いて3年以上在住している場合は、奨学金の返済を猶予(免除)する制度があります。

【出願期限は】

奨学金の貸与を希望される方は、3月20日(金)までに教育委員会へ申し込みをしてください。(申し込みに必要な用紙は、教育委員会に備えてあります)

※注意

- ◎申し込みに必要な関係書類をそろえるために、ある程度の期間がかかりますので、手続はお早めに。
- ◎申し込みにあたっては、具体的な状況をお聞きいたしますので、保護者の方がおいでください。

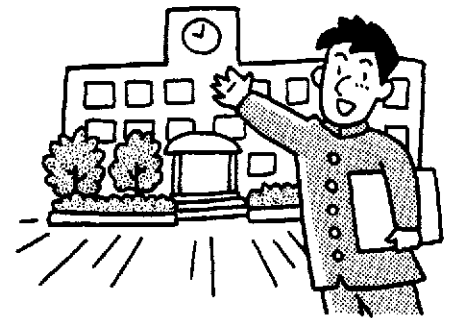

問い合わせは 教育委員会 ☎68-2167

冬道の安全運転に心掛けよう！

雪道は滑りやすく、急のつ
く運転をしては危ないこと、また
降雪・吹雪などで見通しが悪いた
め車間距離を十分にとり、スピー
ドも控え目にしなければ危険なこ
とは、だれでも知識として持つて
います。でも、実際の事故の多く

効き目を確かめながら
踏力をコントロール

冬道で発生するスリップ事故の
大半は追突事故で、そのほとんど
が凍結路面（アイスバーン）での
ブレーキングのまずきが要因にな
って発生しています。夏場の乾燥
舗装路面に比べ、最低でも二倍以
上の制動距離を必要とします。
まず、「ブレーキは強く踏むほ
ど制動力が得られる」という誤っ
た思い込みを正し、やみくもに踏
むのではなく、効果的な制動力が
得られているかどうか、効き具合
を確かめながら踏力をコントロー
ルしてブレーキングする。

ロックする寸前を保ち
最後までこるがす

はスピードの出し過ぎ・車間距離
不足のなかで発生しています。ま
た、時には自分ルールを守って
いても、ルール違反の車による多
重事故に巻き込まれることもあり
ます。皆さんがこれまで雪道で事
故に遭わなかつたとしても、それ

ブレーキの効き具合を確かめな
がら、踏力をコントロールする。
つまり、ブレーキを強く踏みすぎ
てロックしないように注意し、ロ
ックする寸前のところを保つよう
に踏力をコントロールし、最後ま
でタイヤを転がして停止するとい
うことです。

ロックするというのは、タイヤ
の回転が止まって「滑走スリップ」
が発生するということです。アイ
スバーンでは、ロックすると、制
動力がかなり低下しますので、ロ
ックさせないブレーキングを習得、
駆使することが大切です。

ロックする寸前のポイントは、
路面の状態や速度などによっても
微妙に変化しますので、加減した

ロックしたら少しだけ
緩める

は運が良かっただけかも……。
雪道の運転には、初心者もベテ
ランもありません。路面凍結によ
る事故が増えるであろうと予測さ
れる季節を迎え、今回は、特に重
要な役割を果たすブレーキ操作に
ついてお話ししたいと思います。

つもりでも意に反してロックする
ことも少なくありません。そんな
ときは慌てず、直ちにブレーキを
少しだけ緩めてロックを解除し、
ロックする寸前のところを保つよ
うにしてください。

ロックを恐れるあまり、いつも
弱弱弱めにブレーキを踏んでい
ると、効果的な制動力が得られず、
いざというときに、自ら危険を招
くことにもなりかねません。要注
意です。

道路交通環境が急変する冬道で
は、予想外の危険事態に直面する
ことも少なくありません。そんな
緊急時には、だれもが思わず反射
的に急ブレーキを踏んでしまいま
す。急ブレーキを踏むとタイヤは

急ブレーキとハンドルの
同じ操作が危険

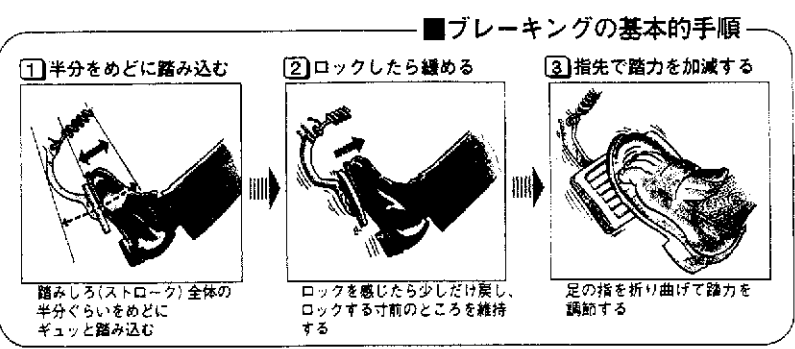
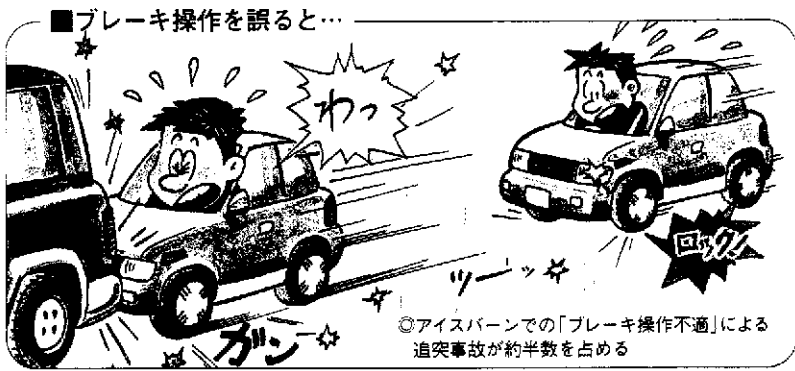

簡単にロックし、滑走スリップし
ます。しかし、それだけではクル
マのコントロールが一瞬にして奪
われる危険なスキッド（尻振り・
横滑り）やスピンを招くことは減
多にありません。

思わず反射的に踏む急ブレーキ
が危険なのは、同時にハンドルも
反射的に切ってしまうことが多い
ため、特に冬道では、この急ブ

ブレーキとハンドルの同時操作こそ
が危険なスキッドやスピンの大き
な要因になっているのです。

それだけに、緊急時には、ハン
ドルをしっかり固定し、ブレーキ
をすばやく力いっぱい踏んでタイ

フルロックブレーキを
しっかりとブレーキ

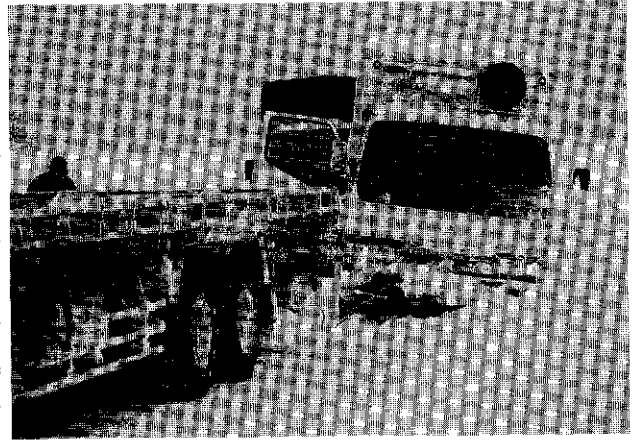

スリップして路肩に追っ込み、
雪の壁に助けられる

■ハンドルの同時操作は危険

①やむを得ず急ブレーキを踏むときは、
ハンドルを絶対に操作しないこと
急ブレーキとハンドルを同時に操作すると、
危険なスキッドを招く

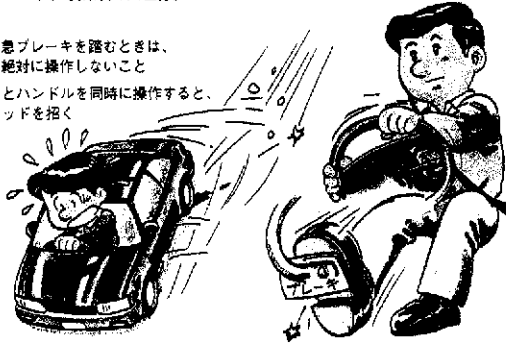

■フルロック・ブレーキのポイント

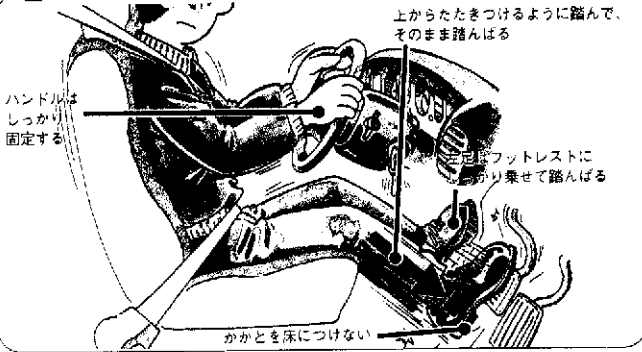

修正ができなくなりま

また、意図的であれ、無意図的
であれ、ブレーキを踏んでタイヤ
をロックした後の正しい措置もし
っかり身につけておかなければな
りません。タイヤ・ロックの状態
を続けていると、スピードのある
は間直線的にスリップしますが、
スピードが低下してくると、路面
の凸凹などの影響を受けやすく、
スキッドやスピンを招きます。ま
た、ハンドルを操作しても進路の

■フルロック・ブレーキ後の措置

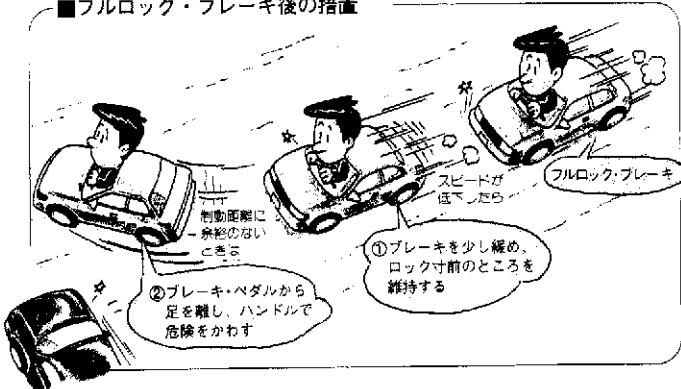

きたいものです。

また、制動距離に余裕がないと
きは、ブレーキを緩め、ロックを
解除してからハンドルで危険をか
わす、という措置が必要になりま
す。これもしっかりと身につけてお
きたいものです。

フルロック・ブレーキ後
措置も必要

歩行者に優しい運転を!

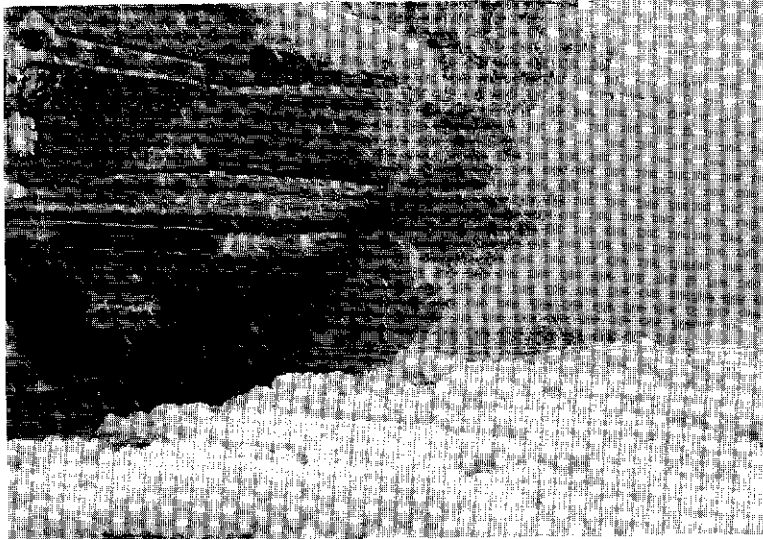

水はねをしながら、スピードを出して走りぬげる車

立春を過ぎたとはいえ、まだまだ雪が
降りしきるこの時期、消雪パイプのある
道路などでは、水が側溝にはけないで、
たまっている所がよくあります。そんな
所では、通る車に歩行者が水をひっかけ
られたり、傘で水はねを防いだりして、
その対応に苦慮している姿をよく見かけ
ます。ドライバー自身、歩行者になる場
合もあるのです。スピードをゆるめ、た
まっている場所を避けて通ってあげるべ
らいのゆとりを持ち、歩行者に優しい運
転を心掛けましょう。

初笑い 寄席を楽しむ

一月十五日、上野集会所特設ホールで、「初笑い上野寄席楽集」と銘打った催しがあり、およそ百五十人が寄席の気分になりました。

この催しは、上野青年会（川崎英樹会長）が小正月行事として例年実施しているもので、今回の出演は、落語家で二ツ目の柳家希太郎さん。柳家さんは、昭和三十八年・東京都生まれ、個展よし、新作もよしといった、昇り調子の若い噺家さん。当日は、古典落語一題、新作落語一題を披露。新



巧みな人間描写を演じる柳家さん

作落語での人物描写が巧みで、観客も、時間を忘れて楽しいひとときを過ごしていたようです。

気持ちを新たに無火災を願う

一月四日、総合体育館で町消防団（清水善二団長・団員三六九人）出初め式が実施されました。団員は、人員・姿勢・服装の点検などを受け、気持ちを新たにしています。ちなみに、平成九年の町の火災発生件数は六件、そのうち三件が建物火災となっています。

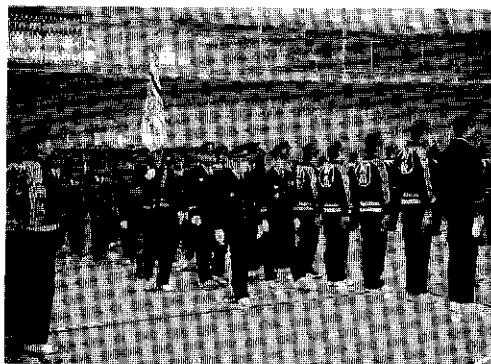

町長らから点検を受ける団員

中條さんがクズヤの模型を寄贈

岩瀬の中條廣一さん（65歳）が、萱葺き屋根の民家（クズヤ）を模型で再現し、このほど町に寄贈しました。

この模型は、幅四十センチ・高さ四十五センチほどで、この地方特有の「中門造り」を忠実に再現。萱葺き職人の中條さんが、一昨年春から暇を見ては製作してきたもので、材料のほとんどが手作り。

屋根部分の萱はワラ、外壁・小屋根は杉皮でできています。苦勞したところは、グシのコツラ（屋根の先端）や屋根勾配で、図面を引いて製作したそうです。

町では、多くの人から見てほしいということで、総合センター玄関ホールに展示しました。ぜひ、ご覧ください。

結果

第20回 町民スキー大会 第13回 小学校親善スキー大会

2月1日(日) ナカゴグリーンパーク

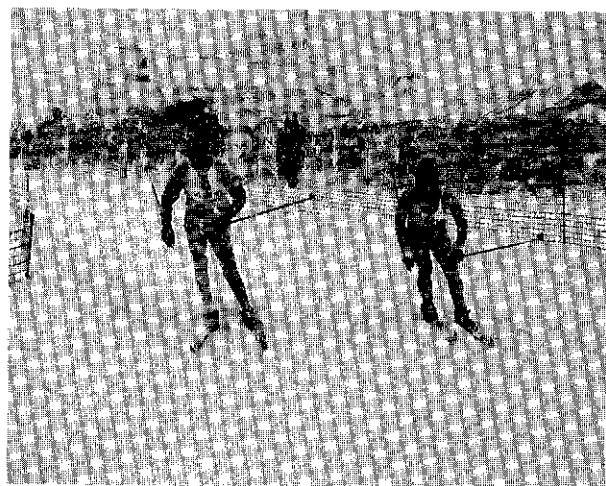

中学生男子のスタート直後のデッドヒート

◆男子の部

- ◎小学生四年（一・五km）
 - ① 清水 健太（千手）
 - ② 南 雲 革（千手）
 - ③ 高 橋 淳一（千手）
 - ④ 永 井 裕 貴（橋）
 - ⑤ 中 村 旭 伸（千手）
 - ⑥ 中 村 広 伸（橋）
- ◎小学生五年（三km）
 - ① 丸 山 真（橋）
 - ② 藤 卷 繁（橋）
 - ③ 高 橋 大 地（仙田）
 - ④ 高 橋 佳 広（千手）

◆女子の部

- ◎小学生六年（三km）
 - ① 片 桐 拓 哉（橋）
 - ② 丸 山 祐 樹（橋）
 - ③ 丸 山 裕 之（千手）
 - ④ 金 井 洋 介（千手）
 - ⑤ 藤 卷 裕（橋）
 - ⑥ 太 田 孝 政（千手）
- ◎中学生（六km）
 - ① 平 野 高 行（二年）
 - ② 登 坂 匠（三年）
 - ③ 五 十 川 潤（二年）
 - ④ 平 澤 卓 紀（二年）
 - ⑤ 茂 野 直 人（二年）
 - ⑥ 茂 野 隼 人（二年）
- ◎小学生四年（一・五km）
 - ① 丸 山 芽 衣 子（上野）
 - ② 山 家 紗 恵 子（橋）
 - ③ 星 野 友 美（橋）

自らが進める地域づくり

十日町地域ニューにいがた

シリーズ 里創プラン④

前回から、「妻有郷アートネットワーク整備構想」の柱である四つの事業について説明しています。今回は、その中の「自然体感型ふれあい文化施設（ステージ）」と「交流の道」について説明いたします。

◎自然体感型ふれあい文化施設（ステージ）

ステージは、六市町村それぞれに整備される地域の核となる施設です。地域の特性を生かした施設が異なるテーマのもとに建設され、住民の誇りと圏域の個性につながる美しい環境づくりが実施されます。それぞれのステージは機能を分担し、周辺の既存施設と連携しながら、広域全体で様々な文化行事などに対応できる体制を整え、総合的な情報発信を図ります。

ステージは、未来の人材を生み育てる場でもあります。そこでは、それぞれのテーマのもとに、特色豊かなプログラムが用意され、新しい経験と感性が培われます。また、地域住民の憩いとコミュニケーションの場としての役割も担います。

各ステージとも、地域固有の資源や既存施設を活用して、広域連携のもと、それぞれのステージにふさわしい整備をする計画です。

◎交流の道

十日町地域は、七万二千六百ヘクタールという広大な面積を所有しています。この広範な地域に一体感を持たせ、広域プロジェクトであることの強みを十分發揮していくための手段の始めとして、各市町村で展開されている「花いっぱい運動」と連動させ、市町村を結ぶ幹線道路の沿道を花で飾る「花の道」の実現を図ります。

また、各市町村ステージをつなぐ新しいネットワークである「情報道」や、河川景観の修景も視野に入れた「水辺の道」の整備を目指します。これらの「道」では、自然環境を生かした特色あるルートづくりや、案内表示の整備、橋

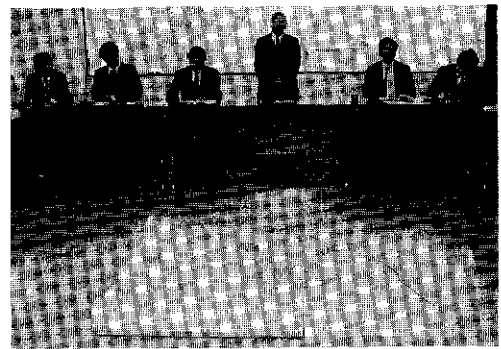

川西ステージの模型を前に開かれた里創プラン説明会(1.12)

りょうのデザイン化などが想定されます。

前回と今回にわたり、「妻有郷アートネットワーク整備構想」の柱である四つの事業について説明いたしました。「妻有郷アートネットワーク整備構想」では、これらの事業のほか、それぞれの地域で実施されている祭や行事などと連携しながら、各ステージではいろいろなイベントが開催されます。

この構想は約十年間をかけて展開される計画となっています。そして、それぞれの事業が圏域の全員の方からかかわっていただき作り上げていくという考え方が、この事業の基本です。皆様のご理解をお願いいたします。

※ご不明な点やお問い合わせは、十日町地域広域事務組合企画振興課企画振興係（☎57-2637）へ。

- ④ 中條 愛美 (千手)
- ⑤ 中村 真弓 (千手)
- ⑥ 松崎 さおり (千手)

◎小学生五年(二km)

- ① 小林 圭子 (仙田)
- ② 高橋 裕子 (仙田)
- ③ 小川 紗与 (仙田)
- ④ 蔵品 恵 (千手)
- ⑤ 相崎 沙代子 (上野)
- ⑥ 小海 知美 (千手)

◎小学生六年(二km)

- ① 平野 菜菜子 (千手)
- ② 樋口 恵美 (仙田)
- ③ 樋口 未央 (仙田)
- ④ 小野塚 直子 (千手)
- ⑤ 片桐 亜寿花 (上野)
- ⑥ 保坂 陽未 (千手)

◎中学生(四km)

- ① 登坂 春菜 (二年)
- ② 小林 加代子 (三年)

◆一般の部(男子三km)

- ① 丸山 勝 (野口)
- ② 登坂 貢 (赤谷)

◆リレーの部

◎小学生男子(二km×三人)

- ① 橋 A
- 片桐 拓哉
- 藤巻 裕
- 丸山 裕樹
- ② 千手 A
- 太田 孝政
- 丸山 裕之
- 金井 洋介

◎橋 B

- 藤巻 繁
- 丸山 真
- 藤巻 直樹

◎小学生女子(二・五km×三人)

- ① 仙田 A
- 樋口 未央
- 小林 圭子
- 樋口 恵美
- ② 千手 A
- 平野 菜菜子
- 保坂 陽未
- 小野塚 直子
- ③ 千手 D
- 高橋 恭子
- 柄澤 直美
- 井上 丈子

◎中学生男女混成(三km×三人)

- ① 川西中 A
- 樋口 和也
- 小林 大昌
- 登坂 匠
- ② 川西中 B
- 登坂 春菜
- 平野 高行
- 山崎 徹
- ③ 川西中 C
- 登坂 竜也
- 茂野 直人
- 平澤 卓紀



ご家族・友達・町内
職場みんな誘っ
て参加しよう

第12回 川西雪まつり

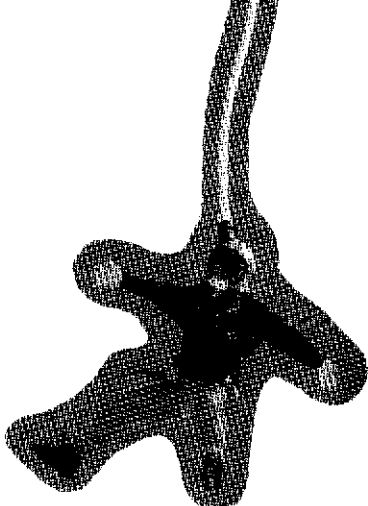

3月7日 正午～

★ 逆バンジージャンプ

素人玄人味自慢

★ おなじみ屋台村

★ ダンス甲子園

みんな集まれ

★ 大抽選会

ほか

※抽選は会場に来なければ決して当たりません。
ご家族おそろいでお出かけください。

8日 午前9:00～

★ 逆バンジージャンプ

★ おなじみ屋台村

★ 雪上ソフトバレーボール大会

人間バン馬に代わる新イベント

★ 10人11脚レース

かわにし版

★ これができたら?万円

今やメジャーなスポーツ

★ 羽根けえし

ほか

※逆バンジージャンプの申し込みについては、
3月1日発行のチラシをご覧ください。地上
30メートルからの眺望をお楽しみください。

会場

総合体育館脇特設会場

川村建設(株)

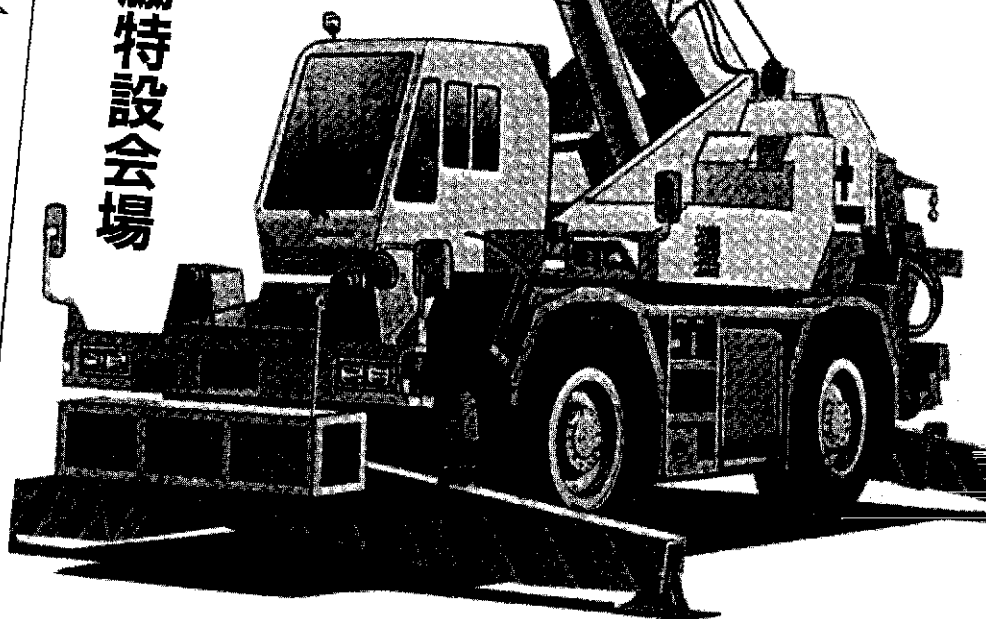

お問い合わせ先 川西雪まつり事務局 ☎68-3111(内311)

川西町への歩み ②

岩瀬 金子 幸作

四か町村の合併へ

昭和二十九年十一月四日付けの新潟日報は、難航をつづける川西郷の合併も徐々に推進されていることを、「橋村も賛意を表明、中魚川西郷の四か町村合併」と題して次のように報じている。

中魚千手町、上野村、橋村、仙田村の川西郷四か町村合併は千手町が中心となって推進してきたが、仙田村だけがぼつんと離れているところから橋村では千手、上野、橋の三か村合併ならとなく、仙田村を含めた合併は距離的に無理だとして来たため合併問題も行き詰っていたところ、橋村の山田村長、田口議長は二日午後一時千手町役場を訪れ、中村町長に川西郷四か町村合併に全面的に賛成すると文書で正式にその態度を表明、四か町村合併はこれを契機に急速に推進されることになった。川西郷は当初千手町を中心とした上野村、仙田、真人、吉田の六か町村が大同合併することになっていたが、その後九月末に吉田村が十日町に合併を申し込み、さらに岩沢村、真人村が相次いで小千谷市合併の態度を決めるなど難航を重ねてきたあとだけに、関係町村民も

橋村と仙田村を含めた四か町村合併案賛成の態度にほっとした表情である。

真人村は小千谷市に

川西郷合併の動きはようやく活性化し、十一月十一日には真人村、橋村、仙田村の首脳部が仙田村役場に会合し、千手町、上野村が第一次合併を提唱しているの、第二次としてこれに吸収合併するよりは、純農村という同じ立場にある三村の対等合併について新しい方向を見出そうと協議していた。

ところが、夏以来急速に小千谷市との合併の気配を濃くしていた真人村は、十一月十六日、七〇人で構成されている合併委員会及び村議会を開いて、それぞれ満場一致で小千谷市との合併を議決し、翌十七日、小千谷市に合併を正式に申し入れた。

対等合併で協議

吉田村に続いて、真人村を失った川西地区においては、十一月二十日に千手町、上野村の議会議員が上野村役場に集まり、両町村最後の協議会が開かれた。この協議会で千手町側は従来のゆきがかかりや合併の方針を一掃して、上野村

と対等合併するほか橋村及び仙田村とも対等合併する意志のある旨を述べて意見の一致をみた。

十一月二十一日、上野村では公聴会を開いて村民の意見を聞いたうえ全面的に賛意を表した。千手町でも翌二十二日午後二時から公聴会を開いて町民と納得すべく合併を推進する態勢を整えた。この結果、千手町、上野村の両町村首脳は橋村と仙田村を訪れ、対等合併の用意のあることを申し入れた。

十一月二十七日、四か町村新設合併のため四か町村会議を開催した。出席者は各町村の全議員、町長、助役、収入役、議書書記であった。この会議において拍手をもって四か町村の対等合併が約束されたのである。

十二月一日、千手町役場に合併事務局を設置し、地方事務所から高田総務課長及び羽鳥主事が出席して合併事務局の指導を行った。

暗礁に乗り上げる

第一回合併促進協議会を十二月七日、千手町役場に開催した。千手町長は欠席したので、上野村長が議長となり、まず合併促進協議会規約から十日町市を除くか、どうにかにつき審議をした。会場には吉田村の稲葉集落の代表者が出席していたが、十日町市を代表する者ではないのでやむを得ず除くことに決した。次いで、議案の審議に入ったが新町名、庁舎位置等で

意見が対立してまともならず、小委員会を設けて継続審議をすることにして散会した。

この協議会における各町村の町名、庁舎位置についての主張は次のとおりであった。

千手町 町名は千手町とし、庁舎の位置は千手町役場位置。

上野村 町名は新町名とし、庁舎位置は、千手町と上野村の中央である北原地内。

橋村 町名、庁舎位置とも上野村に同じ。

仙田村 町名は川西町とし、庁舎位置は上野村、橋村に同じ。

この協議会について、四か町村長連名の町の新設に関する申請書の中の、合併の経緯の項には次のように記されている。

不幸にして、役場本庁舎の位置等の問題にて、全く暗礁に乗り上げ、早急に進行する見込みを失う情勢となり、一時冷却期間を置くことにして休会となった。

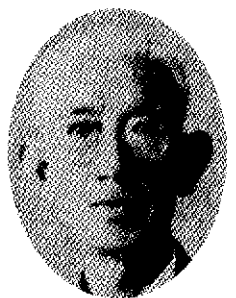

橋村 田口 茂治



仙田村 川崎 勝平

新町名と庁舎位置

十二月八日、上野村、橋村、仙田村の委員は庁舎位置について千手町と調整すべく協議懇談した。

十二月十一日、小日向地方事務所長のあっせんでき千手町、上野村、橋村、仙田村の町長及び議長の間で協議が開かれた。

中魚沼地方事務所長の調整案は次のとおりであった。

- ① 町名は新しく設けること。
- ② 庁舎の位置は、向山溜池附近とすること。

各町村とも、この調整案に対しては賛否を保留して帰った。

上野村では、同日午後七時から村議会及び合併委員会の合同会議を開いて、この案について審議した結果、これを全員が承認した。

十二月十二日午前、千手町長は上野村役場をたずね、午後には上野村長及び副議長が千手町の招きによって千手町を訪れ、調整案を上野村が承認した事情を説明した。

引用 「新潟県市町村合併誌」



上野村 小海 八太郎 (昭30.4就任)



千手町 高橋 茂雄 (昭30.1就任)



平成10年2月2日から
郵便番号が「7けた」になりました。

千手郵便局配達地域 ☎68-2070

町域名	新郵便番号	所在する大字名	行政町名
新町新田	948-0121	新町新田	新町新田
伊勢平治	948-0131	伊勢平治	伊勢平治
上野	948-0122	上野甲・上野乙	上野・元町・下平新田
沖立	948-0133	沖立	沖立
上新井	948-0134	上新井	沖立・学校町・神社町
小根	948-0125	小根岸	小根岸
小三	948-0124	三領	三領
下平新田	948-0123	下平新田	下平新田
霜条	948-0141	霜条	霜条
高原田	948-0136	高原田	高原田
坪山	948-0145	坪山	坪山
鶴吉	948-0146	鶴吉	鶴吉
東善寺	948-0142	東善寺	東善寺
友重	948-0132	友重	友重
中屋敷	948-0135	中屋敷	中屋敷・四郎兼・寺尾・木島
水口	948-0144	水口沢	田中・中央町・上町・学校町
山野田	948-0143	山野田	神社町・東善寺・四郎兼 山野田・中島町・栄町・南台 朝日町・発電所通り東・西

※川西町役場 948-0192

仙田郵便局配達地域 ☎69-2001

町域名	新郵便番号	所在する大字名	行政町名
赤谷	948-0213	赤谷	赤谷
岩瀬	948-0212	岩瀬	岩瀬
大倉	948-0211	大倉	大倉
小脇	948-0218	小脇	小脇
高倉	948-0217	高倉	高倉
田戸	948-0215	田戸	田戸
中仙田	948-0214	中仙田	中仙田
室島	948-0216	室島	室島

橋郵便局配達地域 ☎68-2501

町域名	新郵便番号	所在する大字名	行政町名
大白倉	948-0305	大白倉	大白倉
大木	948-0304	木落	木落・一部仁田含む
小白倉	948-0306	小白倉	小白倉
寺ヶ崎	948-0303	寺ヶ崎	寺ヶ崎・塩辛
仁田	948-0302	仁田	仁田・下原
野口	948-0301	野口	野口・原田・根深・四十歩

お知らせコーナー

社員募集

中子ふるさと広場管理組合では、
次により正規社員を募集します。

- 職種 フロント係
- 人数 2人
- 年齢 18歳～40歳まで
- 性別 女性
- 雇用期間 4月1日～11月30日

勤務時間

(毎午更新)
営業時間(午前7時
～午後8時)内での
8時間勤務

給与

134,500円～
155,800円

その他

(新規雇用時の場合)
・通勤可能な方で、自動車普通免

許を要していること。
・履歴書に、三か月以内の写真を添付して申し込みください。

申込期限

2月末日

役場開発課(☎0257-68-3111)へ。

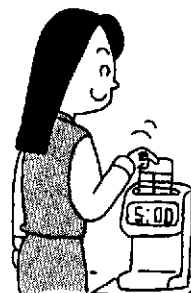

従業員(パート)募集

(株)栗葉荘では、千手温泉で働いていただけるパート従業員を次に
より募集します。

仕事の内容

カウンター受付・宴会などの補助・館内雑用全般

- 人数 3人(できれば町内の方)
- 年齢 18歳～40歳まで
- 性別 女性
- 勤務時間など

非常勤

ホームヘルパー募集

(株)あかね会では、平成10年4月1日採用の非常勤(パート)ホームヘルパー2人を、次により募集します。

勤務場所

町在宅介護支援センター(あかね園内)

職務内容

利用者の介護、家事援助

年齢

55歳くらいまで

資格など

・厚生省の定めるホームヘルパー養成研修3級課程以上を修了した者(平成10年3月31日までに修了見込みの者を含む)

或は、資格取得について熱意を有する者

・普通自動車運転免許所有者(取得見込みの者)

採用条件

午前8時30分～午後11時の間で
8時間程度 隔日勤務
●時間給 700円～750円

その他

・通勤が可能で、健康で明朗な方。
・履歴書に、三か月以内の写真を添付して申し込みください。

申込期限

2月末日

役場開発課(☎0257-68-3111)へ。

原則として川西町に住所を有し、通勤可能な方で、早朝・夜間(午前7時30分から午後7時30分)も勤務可能な者

申し込み受付場所

特別養護老人ホームあかね園

受付期間

2月27日まで
(郵送の場合も27日必着)

提出書類

・履歴書(市販の履歴書に白筆記入し、写真を貼付)
・免許、修了証書など資格証明書の写し

・直近の健康診断結果の写し(住民検診・職場の健康診断)

試験など

日時 3月10日(火)午後2時から
場所 あかね園

内容 面接試験
【申込書提出先・問い合わせ先】
特別養護老人ホームあかね園

(☎68-4565)

善意

福祉に (敬称略)

平野市郎(上町) 十万円
田村允伸(鶴吉) 五万円

新しい囁託員②

(敬称略)

山野田宮 昭一
発電所通東 田中峯吉
東善寺 渡辺光政
新町新田 丸山賢一
下平新田 清水タマ
三領 水品リツ
小根 岸小海 敬太郎
根 深藤 田富雄
下 原須藤 良平
室 島川崎 誠
小 脇 斉木 周次
高 倉 高橋 毅一
田 戸 青木 信作
赤 谷 高橋 芳春
岩 瀬 登坂 敬
大 倉 中條 石平

表紙の写真

一月二十八日、上野保育園(園児五十四人)で、こま回し会が開かれました。まずはもも組(三歳未満児)が手回しこまに挑戦です。続いて、すみれ組(三歳児)が糸引きこまを上手に回しました。最後は、ひまわり組(四・五歳児)が一斉に投げこまを回しました。中には、名人級の腕前を持つような園児もいてビックリしました。

かわいし

俳壇

高崎正風選

とんとんと打豆作り冬籠る
雪下す音を聞きつゝ炬燵守る
小白倉 江口みゆき
ふるさとの暮らしを忍ぶ今朝の雪
新米の越後杜氏の酒と聞き
練馬区 須藤 遊人
初釜をたしなむ我に刻流れ
舞う雪とパイロウの火に酔いにけり
赤谷 小林 哲
渋滞に巻き込まれたる雪激し
雪道を踏みたる遠き日を想う
綾瀬市 野沢ますえ
選ばれて懸大根となりけり
葉牡丹の東雲色に彩づける
元町 金子 鉄平
不景気の師走の職を辞しにけり
温泉券割引きされて老の春
霜条 星名 星光
高きより胡桃落とせし寒鴉
寺尾 白井すみい
牡丹雪静かに舞いて春隣
新町新田 若山 向山
どの家もみな仕合わせや干蒲団
伊勢原市 金子 桂吉
寒の月届かぬ底の野天風呂
上町 高橋 順似
深々と眠る集落寒の月
小白倉 田中 優美
針山の針を数えて縫い始めむ
岩瀬 登坂伊智子

ひとひらの雪舞い上る軽やかな
根深 丸山 朝子
冬帽の顔の教師と思われず
野口 野沢 寅生
一人居の灯り小さく寒の雨
足立区 涌井ハル子
年末に届きしランや先づ床に
野口 五十嵐トラ
雪好きな子と遊びけり深雪晴
野口 村越 由喜
神前に一拝をして初稽古
霜条 大海 白涛
一足に力を入れて雪の道
八王子市 松浦 サク
箆提げて妻に付きゆく雪季市
山野田 藤田ひろ志
人生も老いて味あり干大根
元町 田畑 吉治
節分の豆撒く事も九十年
高原田 引間 子舟
首都圏の雪七寸の被害かな
浦和市 登坂 博史
当り鑑控へて賀状見直せる
高倉 齋木 和人
人々の鱈汁かこむ炉端かな
田中町 石沢 澄代
整えてある枝振りに室の梅
大倉 中条 石平
降る雪の中に可憐な桜草
相模原市 佐藤 周三
除雪車のなき我が街や初雪す
厚木市 川崎 保一

休日救急医

2月11日	山口医院 (袋町中)	☎52-2174
15日	第二藤巻医院 (上野)	☎68-2018
22日	田中外科医院 (田中町)	☎52-2403
"	津南病院 (津南町)	☎65-3161
3月1日	山口医院 (下条)	☎55-2003
"	上村病院 (中里村)	☎63-2111
8日	長山医院 (津南町)	☎66-2877
"	中条病院 (中条)	☎57-3018

『検診を活用して、病気の予防を』

二月一日から七日までは、生活習慣病予防週間として位置付けられています。今年の重点目標は、「健康的な生活習慣の確立」、「健康診査の定期的な受診」となっております。

○健康的な生活習慣の確立
バランスのとれた栄養：生活習慣病を予防し健康に過ごすためには、バランスのとれた食生活を実践することが大切です。そのためには、数十種類にも及ぶ栄養素を必要な量だけ取らなければなりません。そのおまかな目安として「一日に三十食品」をとるようにすると、だいたいの必要量は確保されると言われています。

○健康診査の定期的な受診
健康診査の定期的な受診は、生活習慣病の予防に非常に有効です。健康診査を受けることで、病気の早期発見と適切なケアで、健康の保持増進を図ることができます。

健康診査の定期的な受診は、生活習慣病の予防に非常に有効です。健康診査を受けることで、病気の早期発見と適切なケアで、健康の保持増進を図ることができます。

健康診査においては、受診者の方から検診料の一部を負担いただいております。その負担割合は、住民検診では、約二割を負担いただき、残りを国・県・町で負担していただきます。胃がん検診においては、約二割を負担いただき、残りを町が負担していただきます。「元氣だから大丈夫」と侮ることなかれ。病気の原因が体に住みついていることもありま

健康のため、ひいては地域の健康のため、少なくとも年に一回必ず検診を受けましょう。早期発見と適切なケアで、健康の保持増進を図りましょう。

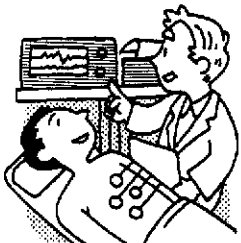



昭和二十四年一月二十六日に法隆寺金堂が出火、世界的秘宝といわれた仏画の大半が焼損してしまいました。この不幸な出来事を教訓として貴重な文化財を火災や震災、そのほかの災害から守るため、一月二十六日を「文化財防火デー」と定めています。

十日町地域消防本部・西分署では、この文化財防火デーの思想の普及を図るため、一月二十一日、国重要文化財である「星名邸」の非常通報装置システムの点検と、消防車二台による放水訓練を実施しました。

文化遺産を守ろう

うぶ声ーおすこやかに

相馬 伊織 康子 落
小幡 輝 恵 落
保坂 実 浩 隆 史 南 台
滋野 凌 恵 美 子 野 口
押木 大和 百合子 元 町
片桐 大輝 亮 子 根 深

戸籍の窓から

南雲 聡人 真子 島
五十嵐 心弥 義典 野 口
美幸

たかきごーご円満に

小林 立昌 中仙田
南雲 さおり 中仙田 から

昇天ーごめい福を祈る

丸山 幸二 68 (本人) 高原田
水品 セツ 79 (達義) 新町新田
宮 徳一 83 (本人) 発電所 通り東
永井 栄二 88 (本人) 木落
(12月27日~1月31日届け出分)

ちいさな展覧会

114

(3月号は千手小学校です)

川西中学校

▶1年数藤 岬さん



▶1年星名香奈子さん

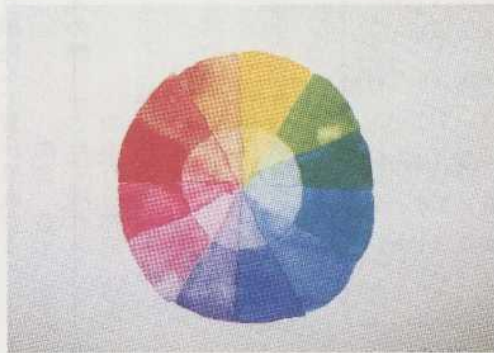

◀1年片桐裕太さん



◀1年上村泰典さん



▶1年高橋 亮さん



▶1年星名佑太さん



※ 今回の作品は、「色彩の学習」「モダンテクニックの学習」という日常の学習の様子を掲載しました。