発行所
松代町公民館
館長 富沢清次
東京都新宿区松代町
電話（松代）1番
印刷所
松代印刷所

戸じまりを厳重に

年末年始防犯の心得

長部々長

本年も歳末が慌しくやってまいりました。昨年十二月二十日発行の公民館報松ら十二月号にも年末防犯の心得についてお願い致して戸締不完全のため玄米二俵置きましたが、歳末防犯とも盗まれた問題が発生し、一つとも別にあらたまった問題ではなく、各自お互が注意をして被害に悩らない様にしていたゞく以外にないのであります。

去る十二月九日午前七時二十分から十五分間NHK新潟第一放送を通じ県新井防犯課長が県民の皆様におが願いされた通り被害にかゝらない様にするには戸締をは厳重にすること、金融機関等においては宿直を強化しが、運転者も歩行者も互に交通道徳を守り事故防止に努めましょう。

去る十一月二十三日頃から十二月三日頃迄の間に、本年は年末に寒波が襲うとのことでありますから、雪害を起さない様お願い致しまして本年も健康と幸福の内に新年を迎へられます様お祈りしてやみません。

歳末には火気の使用が増加するので火気の取扱いに注意を払っていただく事であります。

新潟気象台の予報によれば年末に寒波が襲う時間の測定を

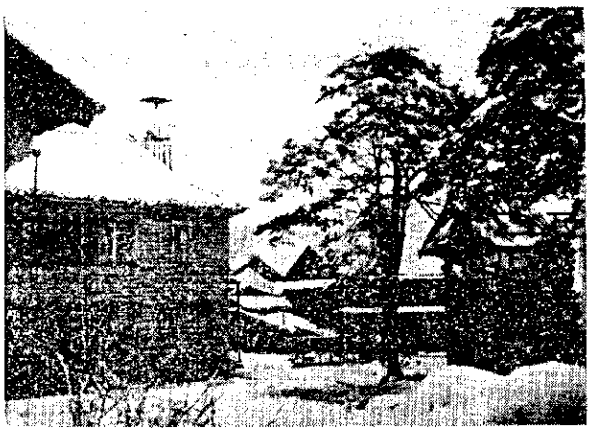

【初雪】7日から8日に亘り初雪が降り松代で約20cm位積つた

水利と村道を充実せよ

松代の消火栓が大活躍

十一月三十日早朝松代の某家物置小屋より出火、小川に洗たくに来た人が発見近くの消防団員宅に連絡した。

連絡を受けた団員の機敏な活躍と整備された消火栓のお蔭でアッと云う間に消火された。

このように大事にならなかったと云うことは、発見が早かったと云うこともあるが、第一番は整備された水利「消火栓」のおかげだと云える。田代の大火を始め池尻の火事、今までにあった町内数件の火事についても、消火する水がなく集まったポンプも充分の活躍をすることが出来ない。

町では自動車ポンプ、各部落では数多くのすぐれたポンプが整備されている今日火災をおこさぬ注意が第一であるが、大事に備え水利と村道の整備について一段と努力されるよう部落の関係者に望みたい。

防火訓練雑感

関谷友一郎

十二月二日火災予防週間の最後を飾り、松代町消防団の協力の下に県立松代病院の災害訓練が行われたみであり、災害時の職員の配置、患者の搬出経路、消火器材の点検並にこれが使用法等を内部的訓練の重点に置き、外部的には、消防団出動要請から放水に至る本訓練の主眼とした。

午後一時三十分病院は災害訓練体制に入ると共に町当局に消防団の出動を要請以後約一時間にして初期計期積雪下における災害を考定された。

しかもこれは無雪状態下に於ける推定時間であり、冬災の場合は寸刻をあらそうが如何に重要であるかを切に思われる。

二記したい。

一、外部的訓練

消防団要請より消防車到着ホースを敷く迄の時間五分ホース敷設より放水迄の時間七分、計十二分を要している。

本訓練は晴天時昼間に行われており、時間的条件としては最良と思われるがホース敷設より放水迄水源水路の関係上七分を要したことは注目すべきであろう。

悪条件下に於ては出動より病院に放水迄の時間は二〇～三〇分を要するものと推

病院の地域は比較的民家が密集し、上越倉庫の車庫

施設では既に投げかけられている本問題に答うるに十分とは云われない状態であり、病院の周辺だけでなく思われるが、

高等学校、中学校は更に重大であり、本町唯一の水源池は有事の場合そ等の所謂学校地区の水量は万全とは云われない。

町の中心地及び町の重要文化施設をとより、町当局としても総合的防火対策を真剣に狙上にのせる機に達しているように思われる。

幸い本年町では消防自動消火の機動

えるとき、りつ然たるものを覚えさせられた。

以下訓練時の雑感を一、

病院の災害訓練が行われた病院としては始めての試

十二月二日火災予防週間以上の成果を上げて終了

幸い本年町では消防自動消火の機動

二、内部的訓練

❶院内退避及び院内訓練は計画が徹底していた為予想以上スムーズに行われたが、実際災害の場合は、最良の条件の下に行われた本訓練をもってよしとしてはならないと思われた。

❷消火器材の実験

「手りゅう弾型消火器」火の中心に直接投下しても効果は殆ど望めない。投下技術としては、発火附近の物体（例えば壁など）に投げつけ、薬液が拡く火を覆うように投げなければなのはたす役割らない。

「泡抹消火器」

この消火器は、相当の威力を発揮する。初期の火災には本器で十分消火が出来ることを証明された。

三、その他

本訓練により内部的に制度及び設備共に改善を要する幾多のものを見出すことができ、又日常並に非常時の職員の行動その他につい

特……町行政……集

＜今年は何をやつたか＞

其の一 保健衛生の巻

予防接種を実施するに、奴て多忙です。

特に予防接種奈川を合併して広地域になった現在町内を一巡するに検診等は雪のない季節に農繁期をさけ完了しなければなりませんので容易ではありません。

※ 予防接種

法令で実施するよう定められているものは、疫そうチフス、コレラ、ペスト、百日せき、発しんチフス、腸チフスパラインフルインザ、ワイル病でありますが、春以来実施した町の実績は次の通りで職員の組織は書記（係長）一名、雇一名、保健婦（国保と兼務）一名の三名ですが、予防接種、結核検診、各種伝染病の防疫、保健所の委託事務、予防接種結核検診等の作成、部落巡回、保健婦の指導訪問接種の記録、整備等きわめて多忙です。

種そう	対象数	実施数	実施率
ジフテリア	七三〇	七三〇	100
百日咳	七三〇	七三〇	100
腸チフスパラチフス	七三〇	七三〇	100

予防接種を実施するに、奴間接撮影の結果要注意者に特に予防接種奈川を合併して広地域になは精密検査を行い保健婦を検診等は雪のった現在町内を一巡するに巡回させて療養指導等を行ない季節に農繁期をさけ完了しなければなりませんので容易ではありません。

※ 予防接種

法令で実施するよう定められているものは、疫そうチフス、コレラ、ペスト、百日せき、発しんチフス、腸チフスパラインフルインザ、ワイル病でありますが、春以来実施

※ 結核検診

昭和三十四年実施成績

「ツベルクリン接種」

一、六九二名

内訳

陰性者 六九〇名

陽性者 九三九名

間接撮影者

七、〇八四名

この検診は云うまでもなく結核の早期発見と、ぼくめつを目標としておこなわれています。

ツベルクリン接種に依って反応を見て陰性者にはBCG接種を陽性者には間接撮影を行い状況を調べます。

BCGは人体に結核菌に対する抵抗力をつくります。

延十六日（二十三会場）を要し一接種毎に二日又は三日の部落巡回をするのです。

検診の成績を見ますと対象者（全町民）一三、〇四五名に対し七、〇八四名、五四%の受検で非常に成績が悪いといえます。実施する方法も悪いのかも知れませんが、自分の体をまもるのですから進んで受検されるようにして下さい。

※ 法定伝染病

伝染病は発病が次に示す通り二九人も発生し、防疫作業は計画外の仕事であり、あらゆる仕事の計画を狂わせた通り慨でした。

◇月別赤痢発生数

四月 五名
五月十二名
七月 一名
八月 五名
九月 三名
十月 三名

二十九名

来年こそは患者が一人も出ないよう環境衛生の改善に努力し合いましょう。

※ 最後に 予防接種についてお願いします。

実施の都度区長さんを通じて通知するのですが通知もれもありますので次を参考に該当しておりましたら進んで受けられるように願います。

(一) 種痘の注射

①生後二ヶ月～十二ヶ月の者（出来なければ何回も接種すること）

②その年小学校に入学する子供（一回）

③その年小学校を卒業する子供（一回）

(二) 腸チフスパラチフスの注射

①生後三ヶ月より四八ヶ月の子供は最初に三回受ければならない。

②その他の人は毎年六〇才まで毎年注射を受けねばならない（一回）

(三) ジフテリアの注射

①生後三ヶ月より十二ヶ月の子供は年三回

②この子供は前回接種後十二ヶ月より十八ヶ月の間に又注射を受ける（一回）

③その年小学校に入学する子供（一回）

(四) 百日咳の注射

①生後三月より六月の子供は年三回注射のこと

②この子供は前回の注射後十二ヶ月から十八ヶ月の間に又注射を受ける（一回）

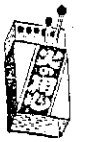

今回の訓練に際し、町当局並に町消防団の惜しみない御協力と、入院中の患者各位の御協力を心から感謝している。

写真は防火訓練

都会のニュースを送つて下さい

出稼の皆様大変御苦労様で御座居ます。今度この広報紙を冬期間のみ増刷し、皆様のところにお届けすることにいたします。面白いニュース、又良い事がありましたらどし〳〵御寄稿下さい。

郷土と出稼先、出稼先と出稼先とにおいての皆様の様況を本紙で知り合うことが出来ればスバラシイと思います。

原稿は公民館広報係宛に月末までにお送り下さい。

正月用食品の衛生

買い方の注意

※ 暮がおしせまると、どこの家庭でも正月の用意に、いろいろ食品をお買い求めになりますが、これを目指して色や形を競って購買心をそそりたてる……※
※……食品がたくさんでまわります。特に食品の選び方には注意し、添加物（色……※
※……素・香料・混合物等）を十分に吟味すると共に、腐敗や変質しやすいもの……※
※……は必要限度にとゞめ、調理・保存など処理方法についても栄養と衛生の点……※
※……をよく考え、よいお正月をお迎え下さい。

【店頭に賑わう正月用食品】

年末は、正月用の食品が沢山でまわりますが、不良品が市場にはんらんするときでもあります。とくに御買欲をそそり、鮮度や、品質の不良をごまかすために必要以上の色素や保存料・殺菌料・漂白料及び人工甘味料等の添加物を使用します。この中には、非常に有害なものや、工業用のものがあることもあります。又品不足が起れば鮮度の低下したもの、かびやバイキンに汚された食品類も店頭にならぶこともありますのでこのようなことがないよう製造販売に当る食品業者に対しては万般指導はしますが、ややもすれば繁忙にとりまぎれ不良品が絶対ないとは云えないので、買う方々も一段と注意して正月用品を取り揃えていたゞきたいと思います。

＜魚　類＞

魚は各々固有の色彩を持っていますが、古くなると次第に生彩を失います。まず弾力に富みピンと張った魚を選ぶこと　このような魚の眼は澄んで、えらぶたは固く閉じ、えらの色は赤又は暗赤色です。鱗は密着して、身にしまり、肉は光沢があって、透明感があります、鮮度のよい魚は大体以上のようなものですが専用のマナ板、きれいなフキン、そして清潔な指先で店の取扱いにも左右されますから、店の衛生状態に注意して買う事が大切です。

＜さしみ類＞

さし身は手を加えずにそのまま食べるものです。従って、さし身ごしらえが不心が変色しているのや、ネバ臭であれば、いかにおいしそうにみえるものであっても、何もなアリませんし、危険です。たたないバイキンは眼にみえるものです。たゞ生魚とちがいませんから衛生的に取扱う店がきわめて大切です。

＜カマボコ＞

弾力のないのや、もろいのは品質が悪い。切口の中心が黄色になり、アンモニアもあるので、程度によって腐敗が表面だけの場合もあるので、程度によって

＜たらの子・すじこ＞

元来桃色か淡褐色ですが、わざ〳〵真赤に染めて売っているのが多い。特に正月は色々な着色した食品を食べるので、なるべく淡色なものを選ぶことが大切です

＜しおざけ＞

塩水につけて目減りを防ぎ、売るときに塩を沢山ふりかけたものも、あるが、水っぽく長くおくと次第に水分が失われ、塩がふいてくる。切身で保存するとゞなっていますから税金そのほかの繁殖に関係ありませんので正確な数字を答えて下さいますようお願いします。

煮たり、削り取ったりして食べられる場合もあります

＜ゆでたこ＞

充分な水洗か熱湯をかけてから食べることが必要です。鮮度の悪いたこや、ゆですぎたのは皮がむけやすく、赤い色素で染めてごまかしたものもあります。もと〳〵たこはゆでると赤褐色になりますが、極端な着色のものは有害色素を使うものもあります。

＜すのもの＞

貝や魚等で酢物を作る際は余り酢の殺菌力を過信しないことです。青柳の酢物等でよく中毒を起しますが十分水洗をして、ものによっては湯通しをすること。

第五回書初展要項

一、展覧期日
昭和35年1月15・16日
午前九時～午後三時
二、会場　松代町公民館
三、主催
松代町公民館
松代町教育振興会
四、部門（一部～三部略）
第四部　一般の部
五、書式
条幅、扁額、色紙、短冊、扇面等
六、課題　自　由
七、出品期限と場所
一月十二日午後四時までに公民館事務局又は松代中学校に提出の事
八、審査　なし
九、其の他
参加賞を贈呈します

届けて下さい　進駐軍事故による人身被害

調達庁では占領期間中（昭和二十一年九月二日より昭和二十七年四月二十七日まで）に進駐軍関係事故で死亡または傷害を受けた被害者の実態を調査しているが、これ等被害者に対しては当時県を通じ一応国の見舞金が支給されてあり支給もれもあるかと思われますので改めて国で補償がなされる見通しです。従って被害事実を証明する資料がないと思われる場合でも、調達庁より種々見体的に指示されることになっていますから、当時見舞金を支給されなかった人も届けて下さい。

◎届出先
新潟市上大川前一〇番町
新潟調達事務所

お買物は先ず清潔な店から……

1960年世界農林業センサス

昭和三十五年二月一日現在でこのセンサスが実施されることになりました。

この調査は国際連合食糧農業機構の提唱により世界百余ケ国が参加して行う最も規模の大きい農林業基本調査です。

その目的は世界の農林業生産を安定し発展させるため農林業の実態を把握し農林業従事者の生活安定のための農政基礎資料を得ることにあります。

近く調査員の方が調査のため巡回訪問されますが、この調査は統計以外の目的には絶対に使われないことになっていますから税金その他に関係ありませんので正確な数字を答えて下さいますようお願いします。

家庭

冬休みの子供をどう指導すべきか

十二月二十五日ごろから冬休みになる。休み期間は長くはないが年末年始という特別な時期にまたがるので父母が特に配慮しなければならない次の点を指摘してみた。

一、父母の態度として留意しなければならない点
年末はどこでも忙しく、いらだちやすい条件が多いときであるから、なるべく平静を失わず、その時々の感情で子供に当ることのないようにすること。また正月などくつろいだ時間には一家揃って談笑やゲームなどに興じ、若返った気で一緒に遊ぶ時間を多くもつようにつとめること。

言動等について子をせめる前にまず大人が批判されるような言動を慎むようにすること。

性的になりがちであるが子供たちの反省と新しい決意を、すなおに伸してやるように心がけること。

二、指導上の留意点
冬休みの子供の能力にふさわしい仕事を与え、働くよろこびと自信とをもたせるように積極的に家事に協力する態度を養うようにすること。

そして子供のした仕事に対してねぎらいとはげましを忘れないようにすること。

おこづかいの使い方にもよく気を配るようにし、できれば使い方を話し合うこと。

三、親と子だけの戸籍
配偶者の一方が死亡又は離婚等で片方だけとなりしかもそれに子がいる場合です。

四、単独の戸籍
両親もない、子もない、配偶者もない場合は一人で一つの戸籍が作られます。この場合独身の兄弟が何人あっても兄弟だけ集めて一つの戸籍に入れることは出来ないので、兄弟姉妹一人〳〵の戸籍が作られます。

!!親子水いらずの戸籍!!

戸籍はこんなに変った

＝見姑は居なくなった＝

昔は家族制度が戸籍の根本であり、家には戸主と云う者が居て、その戸籍に出たり入ったりするには必ず戸主の許可又は同意が必要でした。あらゆる面で戸主戸主と云う言葉がその家の絶対的権限を持っていました。

戦後家族制度が崩壊して家と云う観念がなくなり、戸籍も家単位に作られて、一軒の家に戸籍が一つしか法になじまない中に一時になかったのが、「夫婦とこれと氏を同じくする子」だけ戸籍まで作り替えてはとんだ間違いも起り兼ねないということから、新しく戸籍を作る時には新しい法律にもとづいて作るが、その当時あった戸籍は十年後に作り替えるという特別な方法がとられました。その十年という猶予期間が昨年で切れましたので昨年より従来の戸籍を次の様に作り替えました。自分の戸籍はどれに当てはまるか、自分の世帯には戸籍数が幾つあるか見て下さい。

一、夫婦とこれと氏を同じくする子の戸籍
この戸籍がもっとも多いわけで夫婦とその間に生れた子又は養子でこの夫婦と同じ氏を称する子が入っている。

二、夫婦だけの戸籍
子はあったが結婚したとか、養子にやったとか、死亡したとか、或いはまだ子が生まれないとかで現在子がいない夫婦だけの戸籍です。

三、親と子だけの戸籍
配偶者の一方が死亡又は離婚等で片方だけとなりしかもそれに子がいる場合です。

四、単独の戸籍
両親もない、子もない、配偶者もない場合は一人で一つの戸籍が作られます。この場合独身の兄弟が何人あっても兄弟だけ集めて一つの戸籍に入れることは出来ないので、兄弟姉妹一人〳〵の戸籍が作られます。

該当者は届けて下さい

明春挙行する成人式の該当者を各部落（松代を除く）区長さんにお願いして調べもの。現在出稼で不在の方も明春帰る人も届ける。

※届出は区長さんへ（松代は直接調査で除く）氏名と生年月日男女の別を一月十日までに届けて下さい。

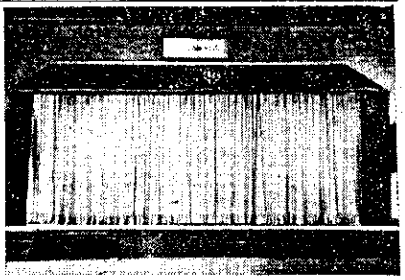

——ステージ幕いたゞく——

東京にお住いの松代出身、柳屋サウンド株式会社御金蔵氏から町の公民館にステージ幕一式がおくられ、そのとりつけが八日完成となり、寄贈式御覧の通り見違えるばかりのときは立寄って、御覧下さい。松代にお出かけの物を御観覧下さい。

図書室

冬期間も毎月5と10の日の昼間、図書を貸出して来ましたが借方も少くぜんぜんない日もありますので、12月25日限りで定期貸出しはとりやめます。

本を読みたい人は日曜日と休日を除く日、午前九時から午後四時までの間に役場におもむき係に話して借りて下さい。

☆