

昭和51年産米売渡状況

(51.12.10 現在 単位袋：30Kg入)

ウルチ米			モチ米		合計	
限度数量	売渡数量	売渡の内訳	限度数量	売渡数量	限度数量	売渡数量
92346 (89933)	72198 (90007)	政府米	4088 (3626)	2385 (3673)	96434 (93559)	74583 (93644)
		その他ウルチ				
		越路早生				
		コシヒカリ				
		越みのり				
		ホウネンワセ				
酒米						

1.昭和50年度決算見込の状況 (性質別)

区分	金額	構成比
1. 分担金及び負担金	738,903	93.1%
2. 使用料及び手数料	2,110	0.3
3. 国庫支出金	10,560	1.3
4. 財産収入	7,131	0.9
5. 寄附金	0	0
6. 繰越金	11,580	1.5
7. 諸収入	5,205	0.7
8. 地方債	17,000	2.1
9. 県支出金	1,185	0.1
計	793,674	100.00
1. 人件費	545,053	70.8
2. 物件費	53,079	6.9
3. 維持補修費	1,225	0.2
4. 補助費等	6,203	0.8
5. 普通建設事業費	44,846	5.8
6. 公債費	9,291	1.2
7. 積立金	109,683	14.3
8. 投資及び出資金	50	0.0
計	769,430	100.00

歳入合計 793,674千円
 歳出合計 769,430千円
 歳入歳出差引額 24,244千円

組合の財政状況について組合管内の皆さんに良く理解していただくため、毎年二回財政状況を公表することになっていますが、今回は昭和五〇年度決算(見込)と昭和五一年度一般会計の九月末現在の状況をお知らせします。

上越地域消防事務組合の財政状況のおしらせ

今年産米の売渡数量が役場産業課にてまとまったので報告いたします。生産者別売渡限度数量九六四三四袋については、六月三十日付でそれぞれ配分され豊作を願って来ましたが、今年度は稀にみる異常気象により冷害型穂首イモチ等にたたかれ、米の出荷量も大巾に落ち込み、限度数量二一、八五一袋も返納と云う残念な事態となつてしまいました。

品種別に見ますと、五百万石、フジミノリ、越路早生等が一番被害が大きく、八月下旬出穂期を迎え

た早生系の品種が長雨低温、日照不足等により大被害を受けた訳です。今年産米の売渡数量は別表のとおりです。

尚、これらの被害により政府に売渡しが困難な生産者の、指示数量変更減額補正、二一、四一五袋(ウルチ一〇八二戸 二〇、三三〇袋、モチ 二五五戸 一、〇六五袋)については先般十一月二十九日開催の農業委員会の同意を得ましたので、生産者別に変更申請を認め

売渡米七四、五八三袋

昨年より約二万袋の減!!

限度数量を大巾に下廻る

冬の感電事故にご注意!!

東北電力からのお願い

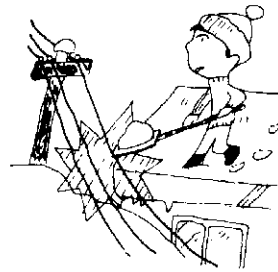

雪おろしの時は引込線やトランスなどに雪をあてないように。また、電線やトランスに近寄らないように注意しましょう。

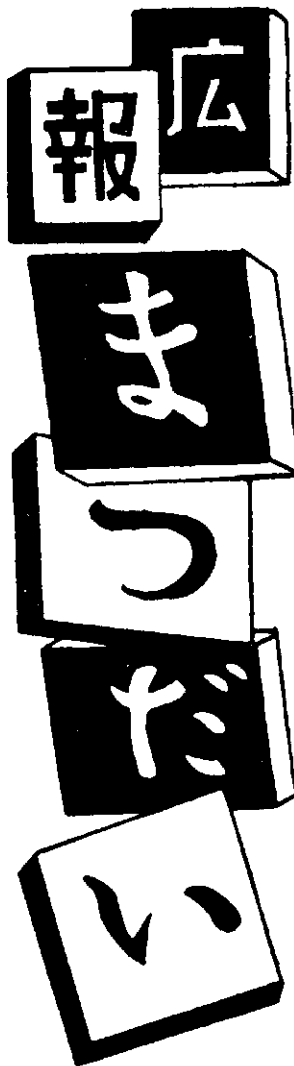

昭和51年12月10日発行
 第 205 号
 新潟県松代町公民館
 電話松代 7-2301番
 印刷・松代印刷所

雪上車が運行します

病人の方はご利用下さい
歩行困難

また冬になりました。町では少しでもみなさんのご苦勞をやわらげようと、毎年雪上車を運行しています。

今年は更に増車して別記配車で運行を計画していますのでご利用ください。

留意事項 全線共通です

- ① 降雪その他により時間のずれがあります。
- ② 降雪がなく、路面良好の場合は運行を中止することがあります。
- ③ 日曜日・祝祭日は運行しません。

◎但し、降雪の状況により圧雪を必要とする場合は運行します。

- ④ 前記以外、緊急・急患要請の場合は出動運行します。
- ⑤ 燃料費として一回の乗車につき、

3Km未満……100円 を丁戴いたします。

3Km以上……200円

- ⑥ その他 ○印は寄ります。 ×印は寄りません。

南部地区

◎定期運行 毎週 下山 山～松代線 月・金曜日
東山・海老～松代線 火・木・土曜日
(但し、土曜日は海老まで)

◎定休日 毎週 水曜日

◎運転員 宮沢 昌次 下山 さかもと TEL 7-9714

下山～松代線

		下山発	池之畑	小屋丸	役場着
×	×	7.30分	○	○	8.30分
×	×	13.00分	○	×	14.00分
役場発	小屋丸	池之畑	下山	海老	下山着
9.0分	×	○	下山着10.30分	×	×
14.30分	○	○	15.30分	×	×

東山・海老～松代線

下山発	東山	海老	下山	池之畑	小屋丸	役場着
7.00分 (7.00分)	8.00分 (×)	8.20分 (7.30分)	○	○	○	9.50分 (9.00分)
役場発	小屋丸	池之畑	下山	海老	東山	下山着
13.30分 (14.30分)	○	○	○	15.00分 (16.00分)	15.30分 (×)	16.20分 (16.30分)

() は土曜日の運行時間を示す。

2. 昭和51年度予算執行状況 (51.4.1～51.9.30)

歳入			歳出		
区分	予算額	収入済額	区分	予算額	支出済額
1. 分担金及び負担金	936,357千円	456,061千円	1. 議会費	366千円	102千円
2. 使用料及び手数料	2,000	1,146	2. 総務費	957,946	360,357
3. 国庫支出金	80	0	1. 総務管理費	953,057	360,209
4. 財産収入	9,645	5,151	(1) 一般管理費	863,432	360,209
5. 寄附金	1	0	(2) 退職手当基金費	46,750	0
6. 繰入金	0	0	(3) 財政調整基金費	42,875	0
7. 繰越金	3,000	2,424	2. 特定地域防災対策費	4,889	148
8. 諸収入	5,600	10,79	3. 公債費	13,075	49,32
9. 組合債	25,000	0	4. 予備費	10,290	0
計	981,677	487,681	計	981,677	365,391

(3) (2)

有価証券
電信電話債券(割引債)
車額面 二、三四〇千円

3. 財産の状況 (51.9.30現在) (1) 建物

庁舎名	構造	面積 (㎡)			建築費 千円
		1階	2階	計	
上越北 本庁	木造二階建	11,512	7,576	19,088	上越市から無償譲与
消防署 分室	〃	7,418	3,966	11,384	
頸北消防署	鉄骨ALC板造二階建	19,759	21,925	41,684	17,100
頸南消防署	庁舎棟	19,759	21,925	41,684	17,100
	別庫			8,288	4,075
東頸消防署	鉄骨ALC板造二階建	19,759	21,925	41,684	17,100
名立分遣所	鉄骨コンクリートブロック造平家建	189		189	7,980
松代	〃	135	5,625	19,125	7,673
消防本部	鉄骨造二階建(1階吹抜)トタン葺		5,198	5,198	4,500
石油化学工業地帯防災資料館	鉄骨造平家建	2,624		2,624	1,450
計		121,519	88,140	209,659	76,978

5.

(4)(3) 新潟県自治振興資金七、七〇〇
資金運用部資金一七、〇〇〇
一時借入金現在高(五一、九三〇現在) 〇千円

4.

地方債の現在高(五、九三〇現在)
消防施設整備事業債 七、八、六五二千円
財政調整基金 一〇〇、〇〇〇
職員退職基金 一四八、四二五千円

(4)

8 指 令 車 一 〇 六
7 救 急 自 動 車 (日 赤 分 七 台 除 く)
6 防 災 工 作 車 二
5 屈 折 は し ご 付 消 防 車 一
4 自 動 車 一
3 は し ご 付 消 防 車 二
2 水 槽 付 消 防 車 一
1 消 防 ポ ン 浦 自 動 車 一 八 台

(2)

小貫地区

◎定期運行 毎週 小貫～松代線 火・木曜日
小貫～蒲生線 月・水・土曜日
◎定休日 金曜日
◎運転員 小山 弘 小貫 まい TEL7-8266

小貫～松代線

小貫発	あざみ平	田野倉	役場着
7.00分	○	○	8.30分
14.00分	○	○	15.30分
役場発	田野倉	あざみ平	小貫着
9.00分	○	○	10.30分
15.30分	○	○	16.30分

小貫～蒲生線

小貫発	田野倉	蒲生
7.00分	○	8.00分
15.00分	○	16.00分
蒲生発	田野倉	小貫着
8.30分	○	9.30分
15.30分	○	16.30分

蒲生地区

◎定期運行 毎週 蒲生～松代線 月・木・金曜日
蒲生～寺田～田野倉線 火・木曜日
◎運転員 蒲生 山岸利義 ちようべい TEL7-8279

蒲生～松代線

蒲生発	田野倉	役場着
7.00分	○	8.00分
15.30分	○	16.30分
役場発	田野倉	蒲生着
8.30分	○	9.30分
16.30分	○	17.30分

蒲生～寺田～田野倉線

蒲生発	田野倉	蒲生	寺田着
6.30分	6.45分	7.00分	7.30分
×	×	蒲生発 15.30分	16.00分
寺田発	蒲生	田野倉	蒲生着
7.30分	8.00分	×	×
16.00分	16.30分	○	17.00分

室野地区

◎定期運行 毎週 室野～大宮～蒲生線
月・火・水・木・金・土曜日
◎運転員 米 持 英雄 室野 みさきや TEL8-4652

室野発	福島	大宮着		
7.00分	○	7.20分		
15.40分	○	16.00分		
大宮発	福島	室野	蒲生	室野
7.20分	7.30分	7.45分	8.20分	9.00分
16.00分	16.10分	室野着 16.20分	×	×



しぶみ俳句会

51・10・26 六花居
春山他石先生選
たつぢ
子に蹴きて山芋掘りの日和得し
青立ちの稲残されて刈り終る
枯水

雨上り富士に恵まれ秋桜 六花
や遅れ来たる男のチャンチャンコ
校庭の桜紅葉も夕日中 淡水
黄落や頭上の空晴れ渡り 公明
高稲架に風窓ありて月こぼれ 静風
ハサ解きてとなりの窓の近きかな 紅茶
紅葉のさかり過ぎれば出稼に 貞水
立石

還付の申告はお早目に

昭和51年度分の所得税の確定申告と納税は、2月16日から3月15日までとなっています。税金の還付を受けるための確定申告は2月15日以前でも受付けております。

- ① 税が還付される人は、住宅を新築したり、新築住宅を買った人
- ② 病気などのため多額の医療費を支払った人
- ③ 災害や盗難にあって損害を受けた人

- ④ 51年の途中で退職し、年末調整のしていない人
 - ⑤ 所得があまり多くなく、原稿料や、配当などがある人
 - ⑥ 子定納税のある人で確定申告の必要がなくなった人
- 還付される税金が三万円以上になる方は、申告書に受取る銀行や農協などの預金口座をお書きください。税務署から振込みされて、受取りに向く手数がはづけます。
(高田税務署)

交通事故の防止を

- ① スリップ事故を防ぐため、装備を完全にいたしましょう。
- ② 飲酒運転をやめましょう。
- ③ 子どもの安全を保護いたしましょう。
- ④ 歩行者はきまりを守り、明るく目だつ服装をいたしましょう。

カゼ・かぜ・風邪

インフルエンザの季節がやってきました。

冬かぜが流行するのは、閉鎖された環境にたくさんの方が集まり空気を通して感染するからです。

ですからかぜをひきたくない人もかぜをひいた人も、人ごみに行かないのが予防の出発点と言えます。

かぜの病原体のウイルスは、ごくわずかでも鼻やノドの粘膜にくっつけば増殖して病気を起こせます。そのくらいの量は、マスクのスキ間から簡単に入ることが出来ます。そして口や鼻に入ってしまったウイルスは、うがいくらいで除けられるものではありません。

ですから、マスクやうがいではインフルエンザが予防できると思うのはまちがいです。

ではインフルエンザを予防するにはどうしたらよいでしょうか。

インフルエンザの予防

一、小さな子供やお年寄はなるべく人ごみに出かけないこと。

ご主人に耳よりな話

「奥さんに年金を」

国民年金任意加入のおすすめ

サラリーマンのみなさんに耳よりな話をいたしましょう。

近ごろ、サラリーマンの奥さん方の間では、老後のこと、特に年金についての関心が高まっているというところをご存知でしょうか。

女性の一生は、結婚して家庭に入り、家族の中心として働き、そして老後はご主人の年金で暮らす……というのが一般的ケースでしょう。

長年にわたり苦勞を共にしてきたのに、年金はご主人名義というのは、女性には何か割り切れないものが残るそうです。

また、女性の役目柄とはいえ、

二、学校や職場などに行っている人は予防接種を受けることが大切です。しかし、予防接種をやっても八十パーセントの予防率です。

三、十分な栄養・休養・適当な運動により抵抗力をつけておくことも大切です。

インフルエンザにかかってしまったら

一、余病の心配もありますので、まず医師の診察を受けて下さい。

二、栄養をとってゆっくり寝ていることが一番です。

三、ウイルスの特効薬はありませんが、熱やせきなどの症状をおさえる薬があります。

四、症状がとれて治ったと思い、学校や職場に出てウイルスをまき散らすことがあります。体の中のウイルスは、五日間は生きていますので、五日間は人ごみに出ないことが大切です。

老いても、家計のやりくりから逃れることはできません……。

このような奥さんに、少しでもその勞をねぎらうために、「年金」をプレゼントされてはいかがでしょう。

国民年金は、これらサラリーマンの奥さんに「任意加入」の道を開いています。(農業とか商業の奥さんは強制加入です。)

奥さんが国民年金に加入すれば、夫婦そろって老令年金が受けられ、より豊かな老後の生活が送れますし、障害年金や母子年金など、まさかのときの保障も得られます。

また、サラリーマンの奥さんは、ご主人が厚生年金などに加入していた期間(任意加入できた期間)が老令年金の資格期間に算入されるので大変有利です(ただし、年金額の計算には含まれません)

国民年金保険料は一月一、四

〇〇円(五十二年四月から二、二〇〇円)ですが、より高額な年金をご希望される場合は、付加保険料一月四〇〇円を合せて納めることとなります。

納めた保険料は、すべて社会保険料としてご主人の所得税の控除対象となります。

サラリーマンのみなさん、日ごろの内助に報いる意味でも、まだ奥さんが加入されていないようでしたら、ぜひ奥さんを国民年金に加入させてあげてください。

水道建設に

役立った国民年金

昭和四十八年に着工今年十一月に竣功した松代町簡易水道の建設財源は、国庫補助の外に「年金積立金還元融資」を受けて建設したものであります。皆様方が国民年金保険料として納入された「年金積立金」は、本来の機能・目的に沿って安全・確実かつ有利に運用することにより、国民生活の安全向上に直接役立つ住宅、生活環境整備(水道等)、厚生福祉施設(病院・老人憩の家等)、文教施設、中小企業、農林業等の分野に重点を置き融資されております。

上越地区の求人案内を
ダイヤル 24-1139
でキャッチしよう

- あなたの家の電話や公衆電話で、最新の求人案内をおきき下さい。
- 24時間・365日無休です。
- 週一回、新しい情報と交換しています。
- ご希望の求人がありましたら下記へおいで下さい。

上越市本城町9-12
上越南公共職業安定所
TEL (0255) 23-6121-3

乳幼児検診から

は早くすることが大切です。

今年も春と秋に、乳幼児検診、二才児検診、三才児検診が行なわれました。
昨年までは大島保健所主催で赤ちゃんコンクールを実施していましたが、今年からは中止になりました。

母子手帳の改正により、表1のように身長・体重の大小の身体発育値の基準も変わり、ほとんどが中に含まれ、小で問題のある乳幼児はごく少なくなりました。
検診の結果からみて、主な問題点は次のとおりです。

断乳がおそい

1. 断乳が非常におそいことです。一年で断乳を完了しなければならぬのですが、二才児検診でまだ未完了の幼児もいました。平均では一年半くらいです。断乳のおくれは、
2. 母親の身体的負担が大きいです。
3. 断乳の自立心をおくらせる。

それで、満一才になったら母乳はのませない事、ミルクは哺乳ビンではのませない事が大切です。しかし栄養補給のために、一日二本〜三本の牛乳やミルクをコップでのませて下さい。

二、むし歯が非常に多いことです。むし歯のない幼児は、二才児検診では、春検診した三十三人のうち十人、秋検診した二十九人のうち十二人です。一人平均三本。八本最高十本もっている幼児がいました。

三才児検診では、春検診した四十一人のうち六人、秋検診した四十四人のうち四人です。一人平均六・七本最高は十七本もっている幼児がいました。

むし歯の予防は妊娠中から始めなければいけません。又食事やおやつのは番茶かさ湯をのませる。発達に応じて、うがいや歯みがきをさせる。断乳は一年で完了する。一月に一回は口の中を点検し治療

表1 乳幼児身体発育状況

	乳児	2才児	3才児
大	0人	3人	3人
中	30	25	25
小	5	1	5

表2 幼児のむし歯の状況

年齢別 検診月 受診数	2才児		3才児	
	春	秋	春	秋
10	12	6	4	
1人の平均むし歯	2.8本		6.7本	
最高むし歯	10本		17本	

検診の結果むし歯が一本もなかった幼児を次に紹介します。

二才児検診

- 春の検診 (三十三人受診)
樋口靖志 (昭一) 松代、高須和世 (昭) 松代、高橋将樹 (勝) 千年、小堺英明 (仁太郎) 蓬平、池田直美 (優) 田野倉、斎藤英子 (良平) 田野倉、中村洋美 (松蔵) 田代、高橋博之 (多一郎) 助平、柳和男 (芳信) 奈良立、米持千夏 (英雄) 室野

秋の検診 (二十九人受診)

- 鈴木幸一 (重文) 松代、大崎千奈子 (利信) 松代、石野佳弘 (貞男) 松代、山賀淳市 (敏夫) 池之畑、若井肇 (東治) 蓬平、小堺昭和 (純一) 蓬平、五十嵐広美 (幸吉) 会沢、小野島友美 (静夫) 会沢、室岡正宏 (春男) 仙納、井上元 (功) 寺田、小松正隆 (和夫) 室野、米持義典 (実夫) 室野

三才児検診

- 春の検診 (四十一人受診)
横川卓也 (昭人) 松代、西方栄一 (善一郎) 菅刈、池田八重子 (進) 田野倉、若月信彦 (栄一) 田代、小堺和恵 (正利) 儀明、若山淳昭 (一) 室野

- 秋の検診 (四十四人受診)
関谷和子 (正行) 松代、木村ちひろ (文夫) 松代、佐藤智 (春幸) 清水、中村和彦 (藤作) 室野

戸籍の窓口から

十一月受付分 (受付順)

おめでとう
おめでとう



- 小堺春一・山本あけみ 儀明 源助
若井好平・高橋愛子 松代 常七
関谷安則・荻原美智子 松代 伊助
若山利夫・佐藤静枝 室野 出合
村山友一・植木京子 室野 こうじや

おたんじょう
おめでとう



- 小山貴央 父徳一 母登女子 二男 桐山すえん
相沢和男 父三男 母秋子 長男 菅刈こうえん
柳 和美 母邦枝 長女 松代すみたや
佐藤宏子 父由松 母ミエ 二女 滝沢九郎兵エ
小笠原泰樹 父武 母ヨシ 長男 松代 蚕業 指導所

おくやみ
(死亡)

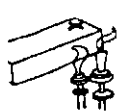

- 宮沢卯市 七二才 下山 前
五十嵐武雄 六六才 小荒戸 善助
仲村秀治郎 七六才 儀明 椛屋
萬羽ヤス 八三才 会沢 おけや
柳 シゲリ 七七才 松代 喜久元
石沢ハル 九二才 海老 いたや
佐藤英一 四九才 室野 美増屋
藤岡佐吉 六六才 濁 新や

ごきょうの人口 (12月1日現在)

世帯数	2,047	(- 3)
人口	4,006	(- 12)
男子	4,046	(- 2)
女子	8,052	(- 14)
出生	5	死亡 8
転入	25	転出 36
増減	30	減計 44



水道が完成いたしました。

12月から明年3月まで、出稼のみなさんに町の状況をお知らせするため、二頁ほどふやし増刷し、八名以上の就労先へお届けすることにいたしました。出稼先の状況を大いに歓迎、みなさんのお便りを期待しています。「ご家庭のみなさんへ」ご家庭に配布されました広報をよまれましたら、ご家族の出稼先へお送り下さい。

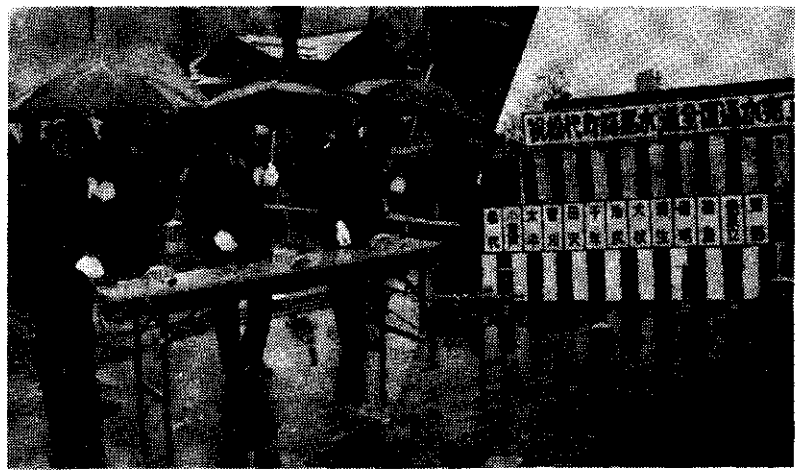

竣工式の一コマ……浄水場で

「写真左」通水スイッチを入れる、左から秋山町長、新潟県衛生部長（代理）、株式会社加賀田組社長（代理）
 「写真右」写真ではごらんになれないが、……給水部落名の上から各々噴水がでている。

昭和48年8月10日着工いたしました松代簡易水道が完成し、十一月十二日竣工式が行なわれました。この水道の概要につきましては、「松代町簡易水道のあらまし」を、ご家庭に配布しておりますので、その一部分を再掲しおしらせするものです。

建設工事の概要

設計	新潟市神道寺 株磯田開発設計
施工	新潟市八千代 株加賀田組
工事期間	昭和48年8月10日～ 昭和51年11月11日
総事業費	771,624千円
内 工事費	695,595千円
電気負担金	1,932千円
用地補償費	3,103千円
訳 事務費	17,161千円
流末工事費	53,833千円
財 源	
国庫補助金	226,800千円
水道債	409,100千円
過疎債	66,600千円
流末工事負担金	53,833千円
一般財源	15,291千円

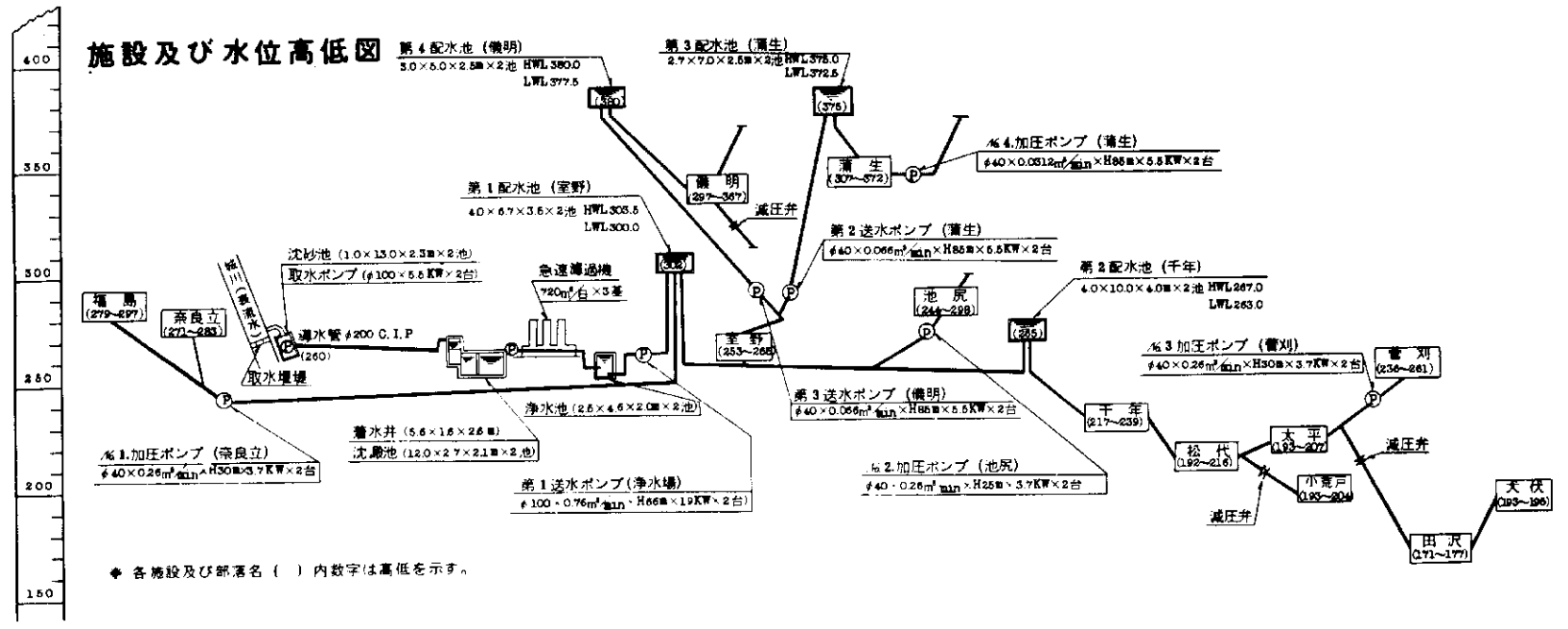

投票区別投票率

投票区	投票率
第1.松代	91.63%
投票区(新田組除く)	
2.蓬平	81.97
3.清水・会沢	79.21
4.桐山	87.10
5.池尻	91.04
6.小屋丸・池之畑	87.96
7.下山	93.14
8.海老・東山	87.50
9.孟地	86.25
10.滝沢	94.34
11.田野倉・仙納	81.64
12.蒲生・小池	87.40
13.儀明	89.30
14.寺田・石畑・調崎	86.86
15.筋平	92.11
16.田代	83.16
17.菅刈・田沢	80.89
18.福島	83.18
19.室野・奈良立	86.34
20.木和田原	72.41
21.峠	85.81
22.千平	87.30
23.小荒戸・太新	87.91
24.犬伏	80.08
25.芋島・中子	86.84
26.名平	88.46
27.濁	77.14
28.竹所	78.82
29.片桐・山貫	96.80
30.小貫	92.31
平均	86.45

候補者得票数

(内は四区)

木島喜兵衛	五六五票
塚田徹	(当選六〇、三四五票)
高島修	(当選五六、五五五票)
大竹太郎	(当選五四、三三八票)
白川勝彦	(次点四八、七六三票)
須藤友三郎	(三〇、三八五票)
	(一八六票)

投票率

松代町	八六・四五%
四区	八八・八三%
県	八三・二四%

十二月五日執行された衆議院議員選挙の松代町の投票は、小雨が降り弱い冬型の寒い悪天候の下に行なわれました。

当日の有権者五、八一五人
投票者数 五、〇二七人
棄権者数 七八八人
投票率 八六・四五%
で、昭和四十七年十二月一〇日に執行された前回選挙の投票率八三・八九%を上まわりました。
なお、候補者別の得票数及び投票区別投票率は別掲のとおりです。

施設の概要

- 給水区域 松代 小荒戸 太平 菅刈 田沢 千年 池尻
犬伏 蒲生 儀明 福島 奈良立 室野
- 水源 松代町大字室野 城川 表流水
- 一日最大給水量 1,098m³/日

区分	計画給水人口	1人1日最大給水量	1日最大給水量
一般	4,700人	200ℓ	940.00m ³
学校	1,738"	50"	86.90"
官公署	80"	100"	8.00"
旅館	340"	70"	23.80"
病院	98床	400"	39.20"
計			1,098.00"

4. 施設の概要

松代町大字室野地内、城川より表流水を取水し、沈砂地に導入し、取水ポンプにより浄水場に導水し、薬品注入、ばく布、凝集、沈澱、濾過後浄水池に浄水を貯留し、消毒の後送水ポンプにより第1配水池に送水し、第1配水系統の室野、奈良立、福島、池尻に配水するが福島、池尻地区及び奈良立地区の一部は加圧配水する。

第1配水系統管末より、自然流下方式により千年地内の第2配水池に送水された浄水は、第2配水系統である千年、松代、小荒戸、太平、菅刈、田沢、犬伏地区に給水されるが、菅刈地区については加圧配水とする。又松代地区への配水は既設配水管に連絡管を接続し、配水する。

第1配水系統より分岐した蒲生及び儀明地区への送水は加圧式によるものとし、各地区内の高所に夫々第3、第4配水池を築造し、浄水を貯水し配水するが一部の蒲生地区では加圧配水とする。

また、地形の起伏がはげしい小荒戸、菅刈、儀明の3地区には水圧を調整するための減圧弁を取りつけた。配水池、水源等の各施設の水位、送配水流量は電気計装により浄水場で監視し、ポンプ等の運転は自動運転とする。また非常時に備え、給水地域内102ヶ所に消火栓を設置した。



浄水場……室野にあります。

完成した公営住宅です。建設された場所は松代上町町民プール第1号のある山の裏側南向で、千年部落と連山の展望は美しく最良の住宅地です。

住宅への道路も完備しています。

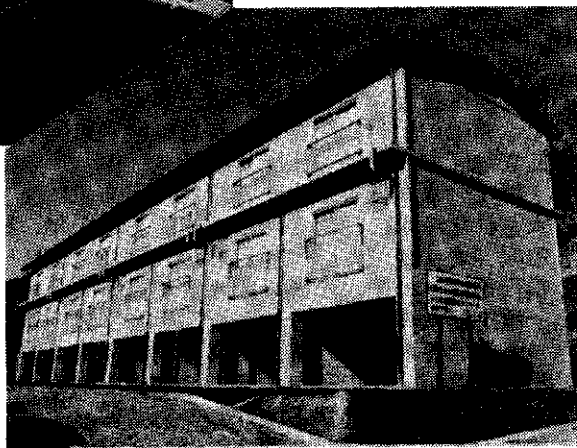

工期は6月19日から11月15日まで、請負工事費三千七六一万七千円、中村工務店の施行でした。なお、入居料は一万五千円で入居者はすでに決定しています。

住宅難解消のため建設が進められておりました公営住宅が完成いたしました。この住宅はご覧のように、プレハブ建築で三階建、八戸一棟のものであり、一階は車庫二、三階が居室で二階に出入するよう階段が設けられてあります。一戸の面積は五五・四七㎡(約一七坪)で延四四三・七六㎡(約一三五坪)です。

立派な公営住宅が完成いたしました

九月一日から二ヶ月間の工期という協定で、陸上自衛隊第12師団の手で行なわれていた統合中学校用地の整地が10月下旬に終了、28日に町に引渡されました。写真は整地された校地で、白点線の部分です。実線は校舎予定位置で北側、手前の方が南です。

総合中学校用地整地が終了しました

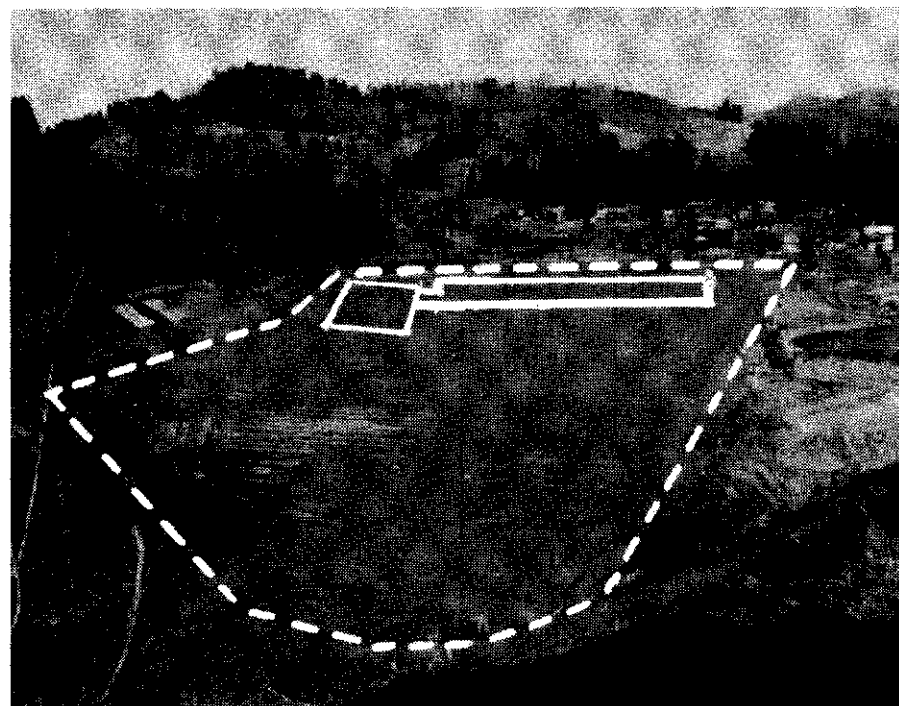

医療費無料のおとしよりさんへ

私は、医療費は無料なんだから健康保険の保険証はいらないんだと思っておられる方がおられましたら、それは間違いです。

一家のご主人が、出稼ぎ先の社会保険に加入されると、おとしよりの方もいっしょに事業所の健康保険に入ることになりますので、お医者さんにかかっている人や、これからかかりたいおとしよりの方はお医者さんに、ご主人が送ってくれた保険証を必ずもって行って、医療機関の指示を受けるようにして下さい。

医療機関では、あなたのカルテを国保から事業所の健保に書きかえる仕事が続いているからです。

(国保係)

出稼されているご主人へ

一般的に家のとしよりは、医療費は無料なんだから出稼先の健康保険には関係ないんだと思っておられる方が、まだあるようですが、これは間違いです。

おとしよりの医療費は、お医者さんに、かかった7割を加入している健康保険で負担し、残りの3割(自己負担分)を国と県と町がお金を出しあって負担するから無料になるわけです。ですから出稼先で健康保険に加入されたら、扶養家族として、おとしよりをおもちの方は必ず事業所の健康保険に加入させなければならないことになっております。

(8)

扶養家族の認定について

出稼先で、職場の健康保険に加入するときは、いつも被扶養者の認定について問題になります。が、全国土木国保に加入される場合は所得・年令・扶養状況等にいいさしい関係なく、同一世帯であれば届出によって全員が加入できます。また、その他の社会保険に加入

される方で、被扶養者をおもちの方は、必ず社会保険に被扶養者認定の手続きをとって、出稼先の健康保険証にのせてもらって下さい。認定に必要な書類(住民票・所得証明等)は役場にありますが、国保係にご連絡下さい。(国保係)

の就労先での出来事、会社の紹介、仕事のこと、寮生活、何んでも結構です。写真があれば一諸にお送り下さい。投稿が多いときは「広報まつだ」に連載させていただくことがあります。

※広報まつだの送付
出稼先で留守家族の状況、松代町内の動向等いろいろのことを知っていただくためにお送りします。

!! 職業係から !!

皆さんが故郷を離れて早一ヶ月、松代は寒さが厳しくなり招かざる冬將軍の到来となりました。皆さん出稼先の景気はいかがですか。求人数から見ると若干回復のきざしが見え始めていますが、まだまだ厳しいのではと案じております。

町では明るく事故のない健全な就労を図るため、いろいろな施策を実施しておりますが、主なものは次のとおりです。

※正月帰省バスの運行
就労期間中に皆さんが一時帰省し楽しく正月を

過していただくことにより留守家族を安心させ安定した明るい就労を図ることを目的として正月帰省バスを運行します。

帰省バスの申込みはお済みと思いますが、再赴任バスもご利用下さい。

※地方新聞の配布
就労先の出稼者に地域社会の状況を伝え安定した就労を図るため八名以上就労している(四〇事業所)グループに新潟日報をお送りしています。

※文集「ゆきの故郷」の作成送付
小中学生の作文を主として作成していましたが、今年はお出稼者からのお便りも登載したいと思っておりますので投稿お願いします。皆さん

郵便局からのお知らせ

替の手続きは

お済みでしょうか
—お確かめください、
あなたの定額貯金証書—

ただいま郵便局では、昭和四十九年九月二十三日以前にお預けになった定額貯金のお利息が有利になる手続き(替の手続き)をお取り扱いしています。手続きは簡単です。定額貯金証書をお近くの郵便局の窓口へお持ちいただければ、郵便局では、貯金証書に「替」の表示をいたします。

このお取扱いは、昭和五十二年一月十三日までとなっておりますので、お手もとの定額貯金証書をお確かめのうえ、まだお済みでない場合は、おついでに折にでもこ

の手続きをお済ませください。
くわしいことは郵便局の窓口にお問合せください。

年賀状はお出しに
なりましたか!!

年賀状は十二月十五日から受付けています。年末がおし迫ってから差し出されますと、元旦に間に合いません。一日も早くお書きになって差し出してください。

▲あて名はくわしくはっきりと
○○町○○丁目○○番○○号○○荘
「○○様方」と忘れずにお書きください。

また、郵便番号も記入わくに、
万年筆かボールペンではっきりと

再赴任の受付は …… 1月2日 1日限りです

受付は1月2日午前9時から午後3時まで役場職業係でいたします。電話等で申込んで下さい。この時間以外は一切受付をいたしませんのでご了承下さい。

＜再赴任バス運行計画＞

	松代～東京	松代～名古屋
第一次案	(降雪のない場合) 役場前発 午後4時	東京・名古屋へ
第二次案	(若干の降雪の場合) 役場前発 午後4時	大島乗替で東京・名古屋へ

書いてください。

▲小・中学生や未成年の人は、世帯主の名前か、屋号を必ず書いてください。小さな子供さんの名前だけですと配達に大変困っております。

▲同姓同名の方がたくさんおられます。必ず世帯主の方名や、屋号を書いてください。

◎小包は速達で……◎
年末贈答小包やお餅も一日も早くお出しください。年の瀬もおし迫ってきましたので、年内に配達になるには、速達でお出しください。包装はしっかりと、荷札も二枚つけてください。

あなたもご出品を

松代町書初展覧会

〇期日

昭和52年1月18日・19日

観覧時間

18日 午前九時～午後四時
19日 〃 〃 正午

(この展覧会が終了してから
児童・生徒作品のみ、本校単
位に町を巡回いたします。)

〇会場 松代町総合センター
〇一般作品の受付

1月13日までに町総合センタ
ーにお届けください。作品の
裏に鉛筆で本氏名を書いてく
ださい。

このように恒例の書初展覧会を

開催いたします。部門は小・中学

校の部と一般の部です。一般の部
は規定はなく自由です。競書では
ありませんし、新年を迎えての書
きははじめという意義がありますか
ら、ふるってご出品をお願いいた
します。作品は終了後お返しいた
します。

なお、作品は最善をつくして管
理いたしますが、万一、破損よご
れ等ができましたときは補償でき
かねますのでお含みください。
皆様のご出品をお待ちしていま
す。

第三回囲碁大会

は二目)とします。

③参加資格は松代町住民に限りま
す。12月27日正午までと、1月
6日・7日に町総合センターに
住所・氏名・段・級を申込みく
ださい。電話は712301で
す。

新年レクリエーション大会 申込は公民館へ

新年を祝い、同
好者の親睦をはか
り楽しく一日をす
ごすことを目的と
し、参加第一、勝
敗は二とします。
①大会日は一月九
日、日曜日午前
九時から午後五
時までとし、町
総合センターで
行います。当日
八時三十分を集
合ください。

②対局のきまりは
△対局は組分けしてリーグ戦を
原則にいたしますが、参加者
数により協議して変更するこ
とがあります。

△勝負は一局とします。
△段・級位の明らかでない人に
ついては開始前に全員で協議
して決定します。

△時間があれば各組代表で決勝
対局を行います。
△同段(級)者の対局は互先と
し、こみは四目半とします。
△一級差の対局は下級者を先手
とします。

△二級差以上は一目宛(二級差

第2回 カルタとり大会

目的は卓球と同じ
です。

①大会日は1月6日
午後1時からで、
会場は町総合セ
ンターで行ないます。
②大会は、百人一首
を自作した大きな
ものと普通のもの
を使用し、いろい
ろと取り合う競技をいたします。
(万羽卓司氏指導)

③参加資格は自由です。親子同伴
を歓迎します。
④組編成や遊び方法は参加人数に
より当日決定いたします。
⑤申込みの必要はありません。
当日、時間までに会場にお集り
ください。

第4回 少年少女卓球大会

新年を迎えての正
月休みを健康に楽し
く過ごすことを目的
に行ないます。

①大会日は一月六日
午前九時開始とし、
町総合センターで
行います。
②試合は、小学校・
中学校別に分け、
分団対抗とします。

③チームの編成は男子三名補員一
名・女子二名補員一名の計七名
とし、五名対戦とします。
④(チームの編成は学校の先生の
指導を受けて編成してください。
⑤試合方法は申込チーム数により
公民館が決定します。
⑥用具はラケット及びスック靴を
持参してください。
⑦申込期限は12月25日までに所定
の様式で公民館へ。

年末・年始の防犯

●現金の保管は確実に
●必要以上の現金は家に置いた
り持ち歩かないように。
●金は金庫に入れるか、ドロポ
ーに気づかれないよう保管を
考えましょう。
●印鑑と通帳は別に保管する。
●暴力は見ても聞いても警察へ
●言いがかりをつけられないよ
う自身で注意を、暴力に合っ
たら警察へ連絡しましょう。

“松之山地域の電話
ダイヤル式電話にきりかえ”

一市外局番 025596一

12月1日(水)、午前10時から松之山地
域の電話は、ダイヤル式電話になり、電話
番号が変わりましたので、電話をおかけのさ
いは、ご注意ください。