

広報 まっだ い

昭和54年1月16日発行
 第230号
 新潟県松代町公民館
 電話 松代 7-2301番
 印刷・松代印刷所



年頭にあたって

松代町長 秋山利作

身も心も引き締めて、町政執行の重責に当って参りました結果、これら諸問題も無事切り抜けることができました。ご同慶に堪えないと共に心から感謝申し上げます。

政府の懸命な景気浮揚対策にもかかわらず、景気は依然として低迷状態にあり、不況の問題と共に雇用問題も大きな社会問題化して来ております。

景気の低迷は、町の行財政に及ぼす影響も極めて大きく、五十四年度はかつてない深刻な財政難に遭遇しております。極めて厳しい財政事情であります。

創意と工夫により町民所得と福祉の向上、教育の振興等に全力を上げて取り組んでゆく覚悟であります。

当面の問題について若干申し上げてみたいと思います。当町の基幹産業の農業では、機械による省力化を図るため、農道の新設改良舗装、圃場整備を継続実施すると共に、葉たばこ、畜産、養蚕その他についても積極的に推進する考えであります。

教育では、統合中学校の本校舎が立派に完工し、いよいよ四月から開校の運びとなりました。蓬平、義明、助平の分校を四月から本校に昇格させ独立校として開校することになっており、教育効果が期待されており、この他町民の体力作り、社会教育の振興にも一

層力を入れる考えであります。中学の統合に伴う空き校舎の利用については、松代中学校あとは将来町民の体育施設に利用したいと考えております。山平中学校あとは有名大学の進出の話を進めております。奴奈川中学校あとは工場を誘致することになっております。

十数年来の懸案でありました、登記所統廃合の問題は、法務当局と積極的に話しを進めて来た結果この程ようやく目途がつき、本年度中に役場裏に新庁舎を新築し、松代、松之山両町の出張所が来春から統合される予定であります。先程も申し上げましたが、奴奈川中学校あとへ誘致する工場は、本年五月上旬に操業が開始される予定でありますし、松代町には、この数年の間ですでに六つの工場が進出し営業を続けておられますが、問題は従業員の確保にあるようです。一人でも多くの方が地元

の工場に就職され、過疎化の歯止めになればと期待し念願いたしております。

町民待望の北越北線も昨年六月犬伏・十日町間の薬師峠トンネルが貫通し、松代・犬伏間も今春には着工が予定されており、開通に向けて一歩も二歩も前進しております。

国道二五三号線は、いよいよ今年冬の冬には松代・十日町間を無雪化して車を通すべく鋭意努力中であります。

冬期交通網の整備、工場の進出など松代町もようやく曙光が見え始めた感じがいたします。お互いに希望を持ちながら努力を続けて参りたいものだと思います。

終りになりましたが、町民各位のご健勝とご繁栄を祈念いたしまして新年のご挨拶といたします。

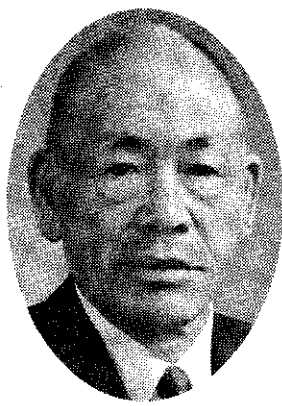

新年明けましておめでとございます。今年の新春は、天候に恵まれ、おだやかな正月を過ごされた事と存じます。

昨年は、生産調整旋風の中に年が明け、二月には希れにみる豪雪、六月には豪雨による大災害が発生するなど、大変な年でありましたが、町民各位のご協力を得ながら

町議会第四回定例会から

12月18日町議会第四回定例会が招集され、町職員の給与に関する条例の一部改正など11件の案件が付議・議決されました。議決された主な内容は次のとおりです。

報告事項

◆専決処分承認について

既定の歳入歳出予算に県単農業生産基盤整備事業費一千九六二万円を追加し、総額をそれぞれ二億七千九百八十八千円と専決処分したことを報告し承認されました。

◆総務文教常任委員会視察報告

町内小学校(本校8、分校9)の宮継関係について、53年度事業の実施状況及び昭和54年度の要望事項の視察、調査報告があり教室等の配置替えにともなう改造の要望や、危険物貯蔵施設、非常階段、一般備品についての整備充実の要望がなされました。

◆産業経済常任委員会視察報告

室野・太平・池尻地区の農地基盤整備事業や林道田沢・下山線等の53年度事業状況報告と各事業費の獲得と道路舗装等の要望がなされました。又、近代化施設の整備事業では集落開発センターの内部施設の充実。6・26災害については、54年度中に復旧工事が完了するよう要望がなされました。

◆建設常任委員会調査報告

53年度施工箇所調査報告と、54年度新規事業と継続箇所についての要望がなされました。又北越北線の松代駅前道路地区について計画的な環境づくりを進めるよう要望がなされました。

◆社会常任委員会視察報告

浦生保育園の増築工事や簡易水道建設事業等の施設工事関係の事業施行状況についての報告があり各工事ともよく施工されているとの報告がありました。

◆浦生保育園増築工事(遊戯室・事務室・物置等)延34・78㎡

◆松代保育園

通園道路約一五〇mを舗装
。簡易水道は峠地区・海老地区とも53年12月より給水。

。老人憩の家「浜海荘」
建物北側にコンクリートブロック積(長さ42m、巾1m)

議決事項

◆松代町職員の給与に関する条例の一部改正について

人事院勧告にもとづき、53年4月1日にさかのぼり平均3・59%の給与の増額及び扶養手当、住居手当、通勤手当等を改定しました。給与の平均昇給額は四、四三五円。

◆53年度一般会計補正予算(第6号)について

既定の歳入歳出予算の総額にそれぞれ一、八九〇万三千円が追加され、総額がそれぞれ二億九、〇八九万一千円となりました。

- 「歳入」主なもの
 - 。地方交付税 二、〇五三万円
 - 。町営住宅使用料増 一四一万円
 - 。県支出金 一四九万円
 - 。儀明小池田之倉線土地貸付料 八一万円
 - 。を増額
 - 。国庫補助金 五二四万円を減額
- 「歳出」主なもの
 - 。給与改定によるもの 四九七万円
 - 。冬期保安要員報償改定による増 六八万円
 - 。地方生活バス路線維持費補助金 一九四万円
 - 。重度心身障害者医療費扶助 一一二万円
 - 。柔い縮病緊急対策事業補助金 六六万円
 - 。農免農道工事負担金 七〇万円
 - 。農道舗装測量設計委託料 一六〇万円
 - 。農業機械購入事業補助金 一〇一万円
 - 。土地使用料(儀明小池田之倉) 八一万円
 - 。除雪機械運転手賃金二五〇万円
 - 。除雪機械燃料 四九〇万円
 - 。除雪機械借上料 九三三万円
- ◆議第4号 松代町国民健康保険

特別会計補正予算(第1号)

- 「歳入」主なもの 三〇〇万円
- 「歳出」主なもの
 - 。繰越金 二九三万円
 - 。償還金
 - 。事業勘定歳入歳出予算の総額を三八一、一七七千円とする。診療施設歳入歳出予算の総額を四一、二二〇千円とする。

◆議第5号 簡易水道事業特別会計補正予算(第4号)

- 「歳入」主なもの
 - 。水道使用料補正増 一三六万円
 - 。国庫補助金 一八六万円と町債 二、七三〇万円を減額する。
- 「歳出」主なもの
 - 。給与改定による補正増 一三六万円
 - 。事業費四、六三〇万円を減額する。

歳入歳出予算の総額にそれぞれ四四、九四一千元を減額し総額それぞれ二八二、七九四千元とする。

◆議第6号 農業共済事業特別会計補正予算(第2号)

給与改定による補正増八一万円 歳入歳出予算の総額にそれぞれ九一七千円を追加し総額それぞれ四五、〇五七千円とする。

運転免許

講習日について

安塚での運転免許更新時講習会の日は左記のとおりです。

日時 2月9日金。23日金の両日です。

時間 午後一時より

場所 安塚改良センター

更新手続きには、免許証、写真一枚、収入証紙(一九〇〇円)、安全協会費及び用紙代(普一〇〇円、小特・原付七〇〇円)が必要です。

三月の講習会は決定しだい広報でお知らせします。

出稼先訪問バス運行

父兄の出稼先を訪問してみませんか！

遠い異郷の地へ御主人やお父さんを出稼ぎとして送り出し、留守を守る皆さん方の御苦労は大変のことと思います。そして、御主人やお父さんも雪の故郷や留守家族のことを思い望郷の念切なることでしょう。

県の計画により今回で六回目の「出稼先訪問バス」が運行されます。

これは正月帰省バスとは逆に、こちらから妻など家族の方が出稼先へ行って、仕事場を見学し出稼者のご苦労をねぎらい、はげましていただくことが目的です。

運行計画は左記のとおりですので多数ご参加下さるようお知らせいたします。

一、運行計画

1. コース

大島―柏崎―長岡―東京―横浜

2. 発車日時場所

三月二日午前八時ごろ大島村役場前出発

3. 到着日時場所

三月二日午後七時三〇分ごろ中野区のサンブラザ着

4. 自由行動

到着より四日午後九時三〇分まで

5. 帰る日時及び集合場所

三月四日午後九時三〇分上野駅みどりの窓口前に集合し午後十時三十分出発

二、経費

1. バス料金

東京都内 往復八千四百円
神奈川県 往復九千円

2. 宿舎

三

希望者に県で斡旋します。
宿泊料一人二、八〇〇円〜三、五〇〇円前後（食事別）
申込方法
一月三十一日までに申込書

（電話でもよい）により上越南職安安塚出張所又は、役場職業係に申込んで下さい。

戸籍の窓口から

十二月受付分（受付順）

おたんじょう
おめでとー



相沢銀次 父幸一 長男 太平米田屋 母敏子

下石坂千鶴 父武春 長女 松代東建設 母京子

矢沢重信 父俊治 長男 木和田原 母シズ子 東屋

高橋卓郎 父庄市郎 長男 太平庄五郎 母ヤス子

仲村いずみ 父岩雄 長女 儀明 竹根 母千代子

おくやみ
(死亡)

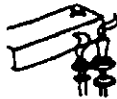

柳 シヨ 八三才 小貫 下
谷沢 萬治 七六才 濁 うえ
井上ハツミ 七三才 寺田 原
室岡マツノ 八二才 仙納公左門
佐藤正与喜 七四才 清水太郎兵衛
鈴木 イシ 八六才 松代たみや
米持 正市 六七才 室野茂田屋

※先月分ごっこんおめでとーの「柳勝利」は「柳勝則」の誤りです。訂正してお詫びいたします。

忘れると大変です

国民年金の現況届は お早目に！！

国民年金の老令年金の事務は、東京の社会保険庁で行われています。年金はみなさんが希望した金融機関を通して、年に四回（通算老令年金は年二回）支払われます。この年金の支払いは、社会保険庁が毎年みなさんの生存などを確認したうえで行われています。

みなさんが年金を引続いて受けるためには、年一回社会保険

現況届を忘れると
年金はストップされます



庁に生存していることの証明を提出しなければなりません。このことを現況届（国民年金受給権者現況届）といいます。現況届は昭和五十三年二月十五日以

前からの年金を受けている人は必ず提出する必要があります。現況届の用紙（ハガキ）は一月十五日ごろまでに、社会保険庁から受給者あてに直接郵送されます。受給者のみなさんはその用紙に、住所・氏名を記入のうえ（押印を忘れずに）市町村長の証明をうけて、二月十五日までに必ず社会保険庁に提出して下さい。なお現況届が期限までに提出されないとき、引き続き年金を支払っていかどうかの判断がつかまないので、届が提出されるまでの間年金の支払を一時差し止められることもあります。なお用紙が届かない場合には、役場に備えてありますのでご利用下さい。

届は昭和五十三年二月十五日以

—人口のうごき—			
1月1日現在			
世帯数	1,938 (+2)		
人口男	3,754 (+7)		
女	3,803 (-1)		
計	7,557 (+6)		
出生	5	死亡	7
転入	15	転出	7
増計	20	減計	14

「おやつを考え歯を清潔に むし歯を少くしよう」

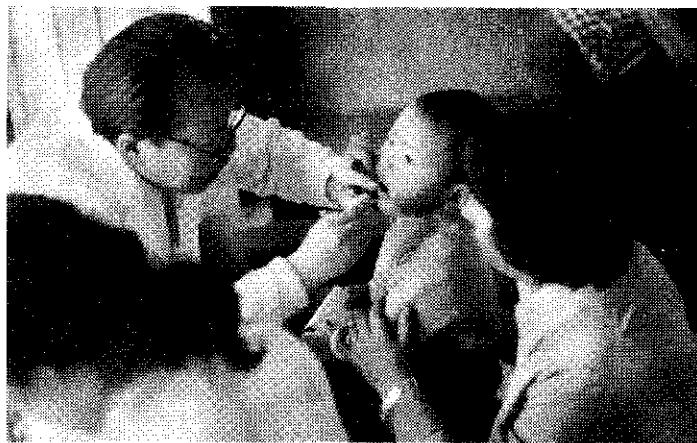

十一月に一・二・三才児半幼児の歯の検診を実施いたしました。受診結果は表一のとおりです。発育状態は殆んど中で問題はありませんが「虫歯」についてご注目下さい。

〔表一〕

	虫 歯		
	患者率	1人平均本数	最高保持者
1才児半	34.3	1.2	8
2才児半	65.6	4.1	18
3才児半	79.5	4.54	14

	対 象	出席 (%)
1才児半	37	35 (946)
2才児半	32	30 (937)
3才児半	46	40 (869)
育児学級	115	43 (374)

一年毎に虫歯になる率が増し一人当りの平均本数も多くなっています。一才半で乳歯が生え揃う前に七〜八本も虫歯があり、また、やっと生え揃った二十本のうち十四本〜十八本も虫歯では、果物や野菜も思うように食べられませんし好き嫌いも多くなります。

一人でも一本でも虫歯を少くしたいと、一昨年から松代病院の陳先生にお願いして虫歯の予防についてお話をさせて頂いておりますが、出席者が少くがっかりしています。虫歯予防について真剣に考え予防方法を実行していただきたいと思えます。

虫歯は病気です。早くみつけて早く処置すれば、いつもきれいな歯が輝いています。

虫歯は表二のように要素が三つ重なった時に発生します。

〔表二〕

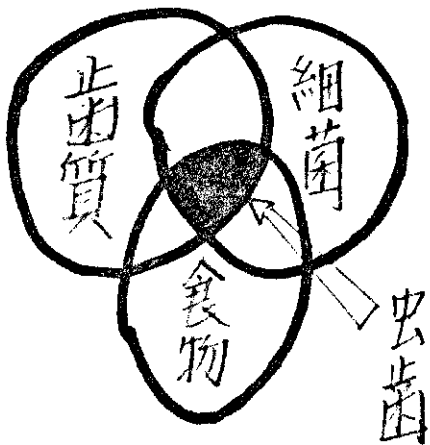

無菌で飼った動物にどれほど多くの砂糖を与えても虫歯は発生しなかったという研究があります。また、菌だけでは虫歯になりません。細菌と砂糖があっても歯質が丈夫なら虫歯にはなりません。虫歯は他の病気に違って一度かかると自然に治ることがありません。細菌はだれの口の中にも住んでいてなくすることができません。予防にはこの菌が好む砂糖を制限することが必要です。砂糖分や食べかすが歯のまわり

に長時間つかないよう、飲食後は口をすすぎ歯を清潔にすることが大切です。

飲んでもよいから小さいうちから、ウガイの習慣または歯みがきの習慣をつけて下さい。こどもにはかりさせないで家中みんなやりましょう。

歯みがきのクリームには、甘味や化学物質が入っていますから、余りたくさんつけないようしましょう。毎日入浴し鏡に向かってお化粧するように、歯も時間をかけてきれいにして下さい。

虫歯のない児の母親は料理が上手だといわれます。バランスのとれた食事づくりをお願いします。

検診の結果、二才児で虫歯の無い児は十八人、三才児では八人でした。なお、昨年は二才児該当、本年は三才児該当で検診を受けた同じ幼児についての結果は、昨年虫歯のない児二十一人が一年後には六人に減少しており考えさせられる問題です。

幼児期の虫歯予防と合せて一揃っての健康な歯づくりをおすすめていただきます。

☆ 秘密厳守・無料です。 ☆

生活苦・家庭不和・児童問題・母子問題・老人問題・その他心配されていることがありましたら相談下さい。相談を受ける方は民生委員です。

心配ごと相談

と き 毎週金曜日 午前9時から11時30分まで
と ころ 浜海荘 松代町松代 老人憩の家

新年囲碁大会

新年恒例の囲碁大会が一月七日公民館主催で総合センターを会場にして二十二名の参加で各ブロックで熱戦がくりひろげられました。結果は次のとおりです。

- Aブロック**
 優勝 武石文雄 (松代高校)
 2位 新井輝夫 (桐山小学校)
 3位 斉木賢秀 (農協)
- Bブロック**
 優勝 丸山恵一 (山平郵便局)
 2位 遠藤春治 (松代高校)
 3位 高橋幸平 (松代町役場)
- Cブロック**
 優勝 佐藤行男 (松代町役場)
 2位 若狭昭夫 (松代法務局)
 3位 熊倉康平 (松代高校)

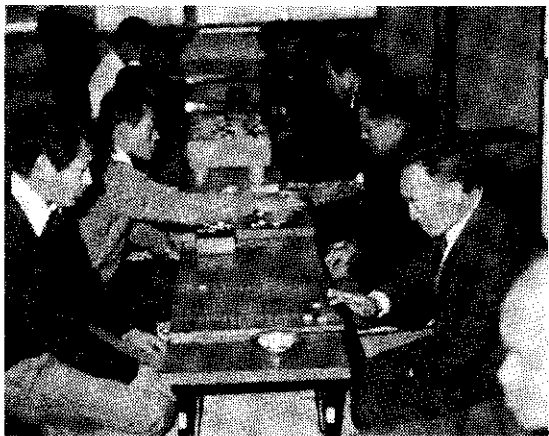

冬の感電事故にご注意

東北電力からのお願い

雪おろしの時は引込線やトランスなどに雪をあてないように。また、電線やトランスに近寄らないように。タコをあげる時は電線のない広場であげるように注意しましょう。

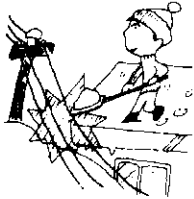

東北電力株式会社
 松代出張所

TEL 七二〇二〇

お年玉抽せん会 一月三十一日

◇賞品引換え

二月五日から
 八月四日まで

お年玉つき年賀はがきの抽せん会は、一月三十一日に行います。当せん番号は、全国の郵便局に掲示するほか、報道機関を通じてお知らせします。

また、お年玉賞品の引換えは、二月五日からとなっております。お早目にお近くの郵便局でお受け取りください。賞品は左記のとおりです。

記

- 一等 ラジオ付テレビ
- 二等 ボケットカメラ
- 三等 手紙セット
- 四等 お年玉切手シート

●交換できます。

書き損じた郵便はがき
 書き損じたり、汚したり、誤って印刷したりした官製はがきや郵便書簡(ミニレター)などは、次表による手数料で新しいものと交換できます。

ただし、料額印面(郵便切手に相当する部分)を汚したり、傷つけたりしたものは交換できません。交換手数料(一枚につき)

通常はがき	三円
往復はがき	六円
郵便書簡(ミニレター)	六円
航空書簡(エログラム)	十円

◆少林寺スキー場に ナイター・休憩小屋が完備◆

青年層や、スキー愛好者などからの強い要望で区等などのご協力で、十二月二十四日に少林寺スキー場にナイター設備と、休憩小屋が完備されました。夜でも楽しく滑られます。

●但し次の点に注意して楽しく滑りましょう。
 一、ナイター時間は、四時半から九時までとする。

一、最後の人はかならず電源を切っておること。
 二、休憩小屋の火の始末は責任をもってやること。

※ ナイターの電源は少林寺の石段を登って左側の電柱にスイッチがあります。

※ 休憩小屋には鍵がかかりますので使用する時は次の所から借りてください。

- ・松代小学校
- ・松代中学校
- ・松代高校
- ・鈴木孝雄
- ・若松園
- ・少林寺

昭和54年度 高田南城高等学校 通信生徒募集

働きながら主として自分で受ける通信教育によって、高校卒業の資格を得ることが出来ます。

- ☆ 入学資格：中学卒(見込)またはそれと同等以上の学歴の人
- ☆ 募集コース：卒業コース(普通科) 科目別コース(自分の好きな科目だけ履修する)
- ☆ 願書受付：二月二十一日～四月十日
- ☆ 授業料：無料
- ☆ 教科書：無償(科目別は有償)
- ※ 入学案内：願書請求は60円切手同封の上、左記へ。

〒九四三

上越市南城町三丁目三の八
 県立高田南城高等学校通信制

TEL 上越(〇二五五)二四〇
 〇五二三(教務室)

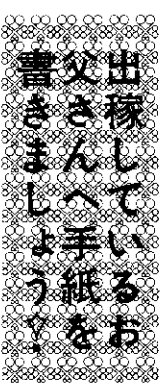

手紙は……

- ◇夫婦の愛情を深めます。
- ◇親子の対話を広げます。
- ◇料金が安くてすみます。
- ◇くりかえし読まれます。

・手紙は字の上手、下手ではないのです。心をこめた便りが嬉しいのです。手紙を書いて送りましょう。

新潟県冬期集落 保安要員制度の あらまし

△その2▽

前回は、この制度の発足の経過を中心に申し上げましたので、今回は保安要員の身分や、保安要員にやって頂く業務を中心に述べることにいたします。

先ず身分は、地方公務員法第三条第三項に規定する特別職の臨時非常勤の嘱託員となり、町長が委嘱する町の特別職であります。従って指定された保安要員業務中の災害については、公務災害賠償の適用を受けることとなります。保安要員の委嘱については部落の住民から選任された方を町長が委嘱する方法をとっています。そして、保安要員の一般的資格としては次のように規定されています。

- 一、 年令は二十才からおおむね五十五才までとする。
 - 二、 地方公務員法第十六条に規定する一般職員の欠格条項に該当しない者であること。
 - 三、 心身共に健全であって保安要員の任務を担当するに足る知識、能力を有する者であること。となっており、
- 次に保安要員の勤務条件について申し上げますと、原則的には町長の指示のもとに指定された業務に従事するものとするが、日常は特別な指示のない限り、配置された集落にあって、あらかじめ指定された業務に従事することになっています。

保安要員その業務分掌は、一日当りの就業時間を五時間から八時間とし、一ヶ月に二十五日稼働することを標準に設定されており、

保安要員が行なう業務は、1の指定業務、2のその他の業務の二つに分けられ、具体的には、次のようになります。

- 1. 指定業務（保安要員が主となって行なう業務）
- 二、 道路圧雪

人力又は雪上車等による圧雪とこれに付帯する業務

（付帯業務とは、機械の整備、圧雪路の整備、道路標識の整備、障害物除去、なだれ危険箇所通報、小規模の雪庇おとしとなだれ処理、橋りょう除雪、雪路パトロール、除圧雪車の誘導等）

- 三、 生活保護世帯等の除雪
- 生活保護世帯、老人世帯、心身障害者世帯等要援護世帯の除雪協力
- 三、 急患対策

急患の輸送、往診医師の送迎に対する協力

- 2. その他の業務

保安要員が1の指定業務を実施してなお余力がある場合、又は緊急の場合、町又は部落の要請により協力する業務として次のように定められています。

- 一、 公共施設の除雪
- 集落住民が利用する学校、公民館、保育所、老人ホーム、診療所、消防施設（小屋、消火栓、用水池）
- 二、 公共施設の除雪
- 部落集会所、部落共同利用施設
- 三、 出稼世帯の除雪
- 四、 児童送迎
- 五、 生活必需品の輸送
- 六、 学校給食物資の輸送

セ その他

このように数多くの業務内容がありますが、これらその他の業務については、前述のとおり1の雪路開設等指定業務に支障をきたさず、又過度的な重労働にならない範囲で、実施されるよう関係区長、保安要員、町の三者で協議しながら推進されます。

又、公共施設等の除雪は、保安要員の余力だけで賄い得るものではなく、従来から部落民の共同責任として、共同作業により実施されて来たものであります。

豪雪地に住む住民として、この慣習は重要であり、今後継続されるべきものであります。

生活保護世帯等要援護世帯の除雪協力については、求援世帯が、区長を通じて応援を要請して頂きます。

この場合、生活保護世帯からも除雪賃金を支払って頂くことになり、以上が保安要員が行なう原則的な業務内容であります。

さびしく永い冬期間、事故のないよう部落民一人一人が注意し、助け合って頂くことは勿論ですが万一の場合だけでなく、事故の未然防止についても保安要員の積極的な活動によって、部落民の安全と、生活環境の維持向上が図られる事業効果を上げるべく、関係者各位のご協力をお願いいたします。保安要員諸氏におかれては、危険を伴なう作業もありますので、絶対事故のないよう、万全を期しながら、住民の心の支えとなつてその期待に応えるご活躍をお願いする次第であります。

設置予定保安要員一覧表

集落名	保安要員名	年令	電話番号
下山同	宮沢 昌次	50	7-2554
	山賀 新一郎	41	7-9644
海老	若月 幸一郎	28	7-9739
東山	山岸 正男	59	7-9762
片桐山	山岸 丈孔	51	7-2155
滝沢	佐藤 文夫	32	7-7551
芋島	柳 貞治	30	7-7228
中子同	斎木 正孝	19	7-7196
	小山 徳一	40	7-9587
桐山同	片桐 良夫	58	7-2347
	若月 栄一	45	7-9631
田代同	若井 公一	48	7-2292
	高橋 重春	30	7-8232
助平小貫	小山 弘	41	7-8266
	井上 哲治	59	7-8768
寺田	井上 哲治	59	7-8768
諏訪峠	桜沢 一郎	52	7-8554
蒲生同	山岸 利義	54	7-8279
	小堺 恵一	52	7-2737
田之倉	斎藤 仁三郎	59	7-2154
仙納	池田 豊平	53	7-8189
名平濁	武田 金一	63	7-8312
	佐藤 金作	63	8-4423
竹所菅刈	五十嵐 信夫	54	8-4382
	高橋 一雄	58	7-7356



しづみ句会

十二月九日
於 紅茶居

重き空冬浪猛き親不知

淡水

境内のけやし落葉して太し

枯水

ガラス戸に翔んでは落ちる冬の蠅

立石

枯葉道村を見おろす所まで

紅茶

山峡の北窓ふさぐ冢続く

熊夫

雪の来るきざしよカラス鳴きさわぐ

茶水

音たてて二転三転村落葉

静風

雪を置く やぶ雪椿つや活かす

公明

雪荒れや傘傾けて足早に

きく代

入口はこの家も同じ雪囲い

善一

野仏の前だれ濡らし 初雪す

六花

熱燗やショットル鍋の味もよし

炳史

野地蔵の笠も新し年の暮

常仙

鶏足山大きくみせて初雪す

瀟舟

どの家も漬物うまし雪の里

八千代

席題 「闇汁」

車座に句座を直して闇の汁

静風

闇汁の七升鍋に十三人

六花

闇汁の椀をはみだす大蕪

枯水

雪降り坊主と言う大きいこの口に入る

立石

闇汁や色鮮かなかぶら漬

淡水

闇汁に鯉の刺身が花を添え

闇汁の具に冢中が協力す

熊夫

闇汁に具と句帳とを携えて

貞水

闇汁の道すがら句も中々に

瀟舟

闇汁や 心とけあうこのまどい

炳史

闇汁やおそろおそろも楽しかり

茶水

よくもまあ喰いも喰ったり盲汁

公明

茎漬のもてなしうれし深雪里

紅茶

善一

俳句

常仙

元朝の一の字新た年始め
晴れ晴れと初日を拝み年新
年酒に酔ふて今年も寝止月
初詣で官より燈火もらい来し
元朝に友の句床に吊しけり
御年玉一人二人と孫かぞい
お正月晴着姿形も三ケ日

年の暮

小銭いを千両はずんで万両貰い
年の暮風花舞ふに障子張り
煤掃きは今は昔の物がたり
晦日蕎麦たべつつ今年をふりかえ
り
冢内じう今年も達者で晦日蕎麦
翁ども水漬たらし注連作り
一種の茶の花鉢に植いて見し

「年末・年始五題」

下山古稀老

雀一羽ねぐらにつきし目にたちて
文目もわかぬ雪の夕暮れ

水道のもれしたゝりもとぎれなり
ものみな燃す雪積る夜は

猟銃の音のみ一つこだまして
しずかに暮れる山ひだの村

物かげもさやかに見ゆる張りたての
障子明るく年改まる

今限り還らぬ今を惜みつゝ
息づまると除夜の鐘きく

歩道を歩く

(五月十二日)

西潟まさを

難聴の耳をそばたて聞き入りぬ今
朝の初めてのほととぎす故

からかさ而降る雨の音なつかしく
からかささして歩道を歩く

二つ三つ雨蛙の子も出てあそぶお
どかさぬようよけて通りぬ

草むらにひる顔さけりひっそりと
ささやくごとく二つよりせい

ひる顔の花を見てふと佇めり遠い
何かが想い出されて

新調の大鼓のたたき初めと言う思
わぬ役目今日果したり(八月十五
日)

何か知らはくぜんとした不安を感
ず昏れ近き小雨の庭を見て居て

さまざまの花を咲かせて人が住む
其花を見つつ吾は散歩す

さんしょうの葉を食い育つ虫もあ
り成長すれば何になるのか

すがれたる卓夾竹桃の茎へ来て羽
をやすめる赤とんぼひとつ

葉のかげにかくれるごとく茶の花
咲けり十一月も半ばをすぎぬ

仏滅と言ふ日静かに雨降りりこも
りて歌の本などを読む

三枚五枚降るごとくおちる柿の葉
を黙念と見て居るただ黙念と

ハンターの皆様へ
お願ひ
ハンターの皆様へ
お願ひ

松代電報電話局より

最近、ハンターによる電話の障
害が多く発生しています。ハンタ
ーの皆様、電話線などに向けて発
砲しないようご協力をお願いしま
す。