広報
まつだい
1990／6月
第367号
■発行　新潟県松代町役場総務課　電話　松代7－2220番　平成2年6月11日

おいしさに思わず笑顔の山菜料理
（山菜を楽しむ会 少林寺）

ページ	今月号のご案内
2~3	松代高等学校体育館完成
4~5	レンズが撮らえた5月のトピックス
6~7	秋山利作氏勲四等旭日小綬章受章　他
8~10	成人式アンケート集計結果
11~12	おしらせひろば
13~14	冬の陣写真コンクール結果・ひと
16	文芸・園芸

《人口の動き》　男2,637(－3)　女2,660(－12)　計5,297(－15)　世帯数1,544(－5)
5月末現在　　出生5　死亡6　転入7　転出21

久遠の殿堂ここにあり
松代高校体育館完成
五月十二日 盛大に竣工式

国道２５３号線の拡幅工事のため、昨年来移転建設中の松代高校の新しい体育館が完成し、去る五月十二日に竣工式が新体育館において盛大に行われました。

当初、国道の拡幅工事が決定されたときは、旧体育館のステージを解体除去し、体育館を縮小するというものでした。

しかしながら秋山前町長を始めとして高橋県議、学校関係者の並々ならぬご尽力により体育館の移転新築が県で認められ、この度の完成となったものです。

▲飯島学校長の式辞

竣工式は市川政雄同窓会長の開式の辞で始まり、実行委員長の関谷町長の挨拶、福沢事務長の工事経過報告、飯島学校長の式辞、高橋県議等の来賓祝辞に続き、ジェットヒーターを寄贈された施工業者とアップライトピアノを寄贈された同窓会東京支部に対して感謝状が贈呈されました。

最後に、生徒を代表して小堺一男君（蒲生）が「喜びのことば」を述べた後、全員で校歌を斉唱して式典を終りました。

その後、飯島学校長の旧制中学時代の同級生であられ、現在テレビマンユニオンの取締役会長としてご活躍中の萩元晴彦氏による記念講演が行われました。

続いて寄贈されたピアノの「ピアノ開き演奏会」も行われ、松代高校講師目崎正隆氏のピアノ演奏と同窓会員の鈴木栄太郎氏の指揮による新堀芸術学園のギターアンサンブル等が披露されました。

その後、祝賀会は町の総合体育館に会場を移し、犬伏の松苧太鼓等をアトラクションに招いて盛大に行われました。

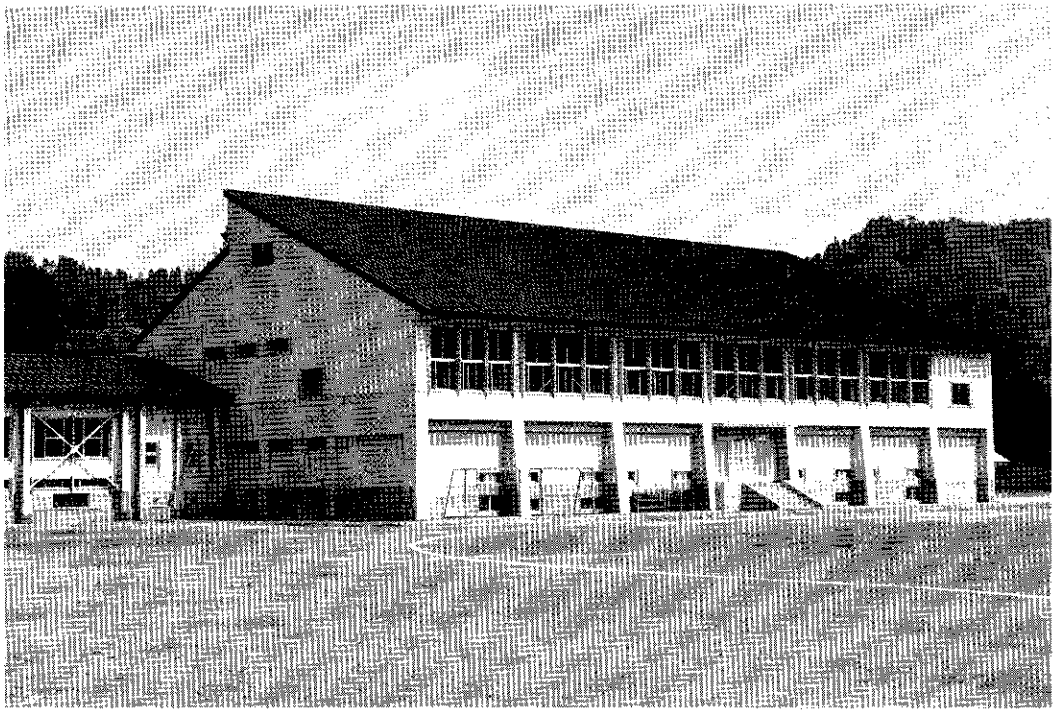

▲完成した新しい体育館

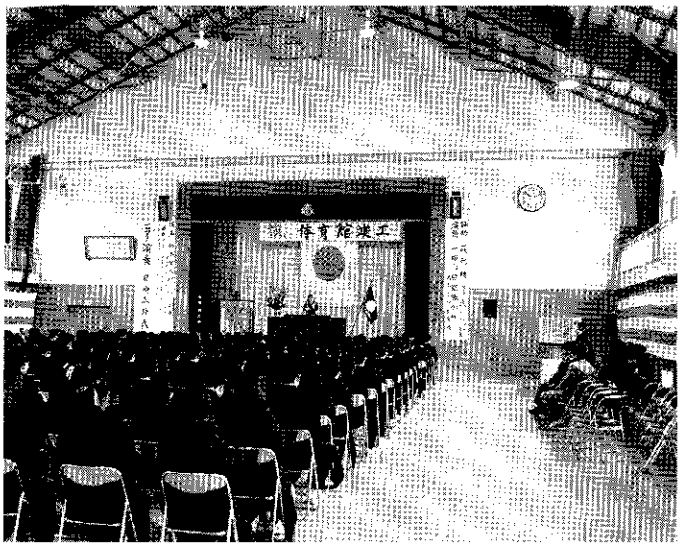

▲新しい体育館内部

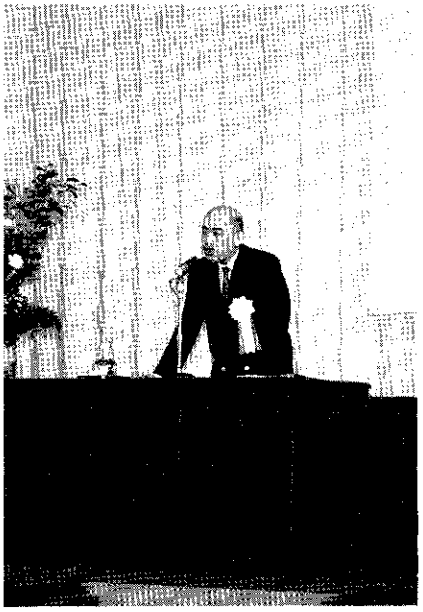

▶講演される萩元晴彦氏
演題「一冊の日記帳から」
――スポーツと友情――
「世界・ふしぎ発見！」等を制作中

体育館の概要

1 建　　物

○体育館棟

・鉄骨・鉄筋コンクリート造、二階建
・屋根：長尺カラーステンレス板瓦棒葺き
・延面積　1,189.071㎡
　1　階　914.562㎡
　2　階　222.653㎡

○渡り廊下

・鉄骨造
・屋根：長尺カラー鉄板瓦棒葺き
・延面積　73.914㎡
・建面積　73.914㎡

2 体育設備

○バレーボールコート	2面
○バスケットボールコート	1面
○バドミントンコート	4面
○テニスコート	1面
○鉄　　棒	
○段違い平行棒	
○吊　　輪	
○鞍　　馬	
○跳　　馬	

3 経　　費

191,857,000円（渡り廊下含み）

体育館見取図

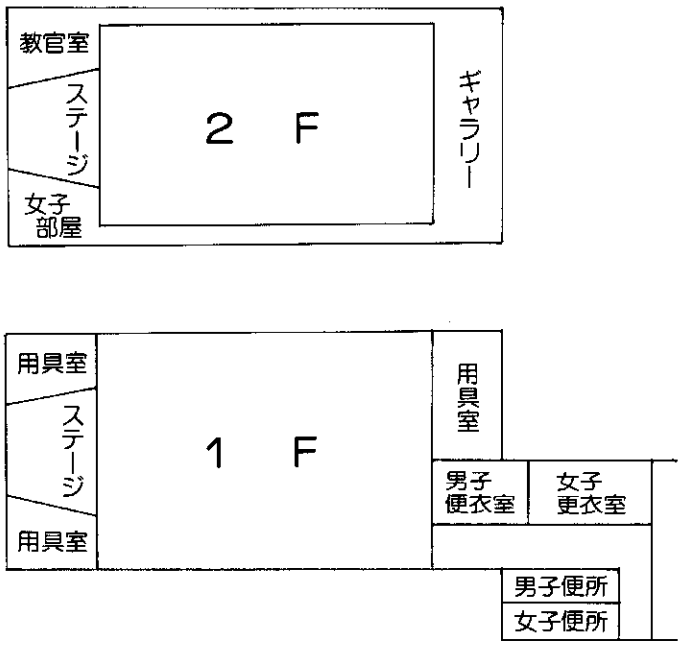

▶ピアノ開き
演奏は目崎正隆氏
同窓会東京支部
寄贈

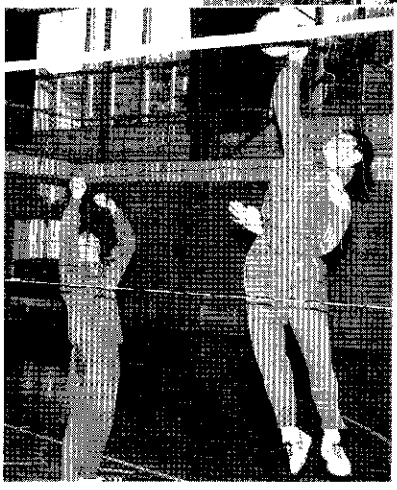

◀新しい体育館でのクラブ活動

5月のトピックス

▶成人式▼（総合センター3日）

関連記事 8ページ

詣り

主人公

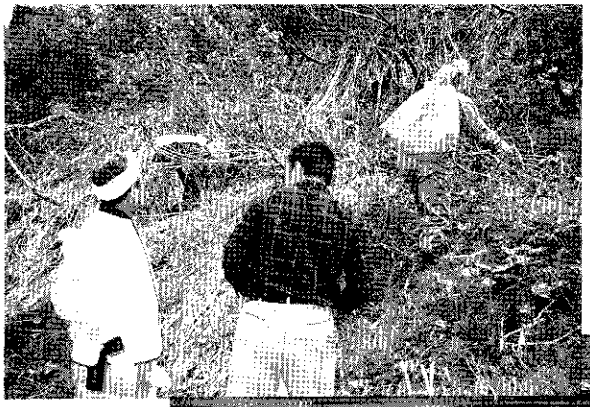

◀山菜採りツアー▼（渋海荘3日）

▲参加者35名▶

作品募集中

○規格＝四ツ切以上

総合センターへ

◀七ツ詣り（松苧神社）

レンズが撮らえた

▲早稲田大学校外施設案内塔設置（太平地内）
「もう迷うことはありません。真っすぐ松代へ」

◀町長杯争奪野球大会（23チーム参加）ナイター開幕（松中グランド15日）

◀参加者一八二名（少林寺20日）山菜を楽しむ会▼

▶外人さんも「ベリーナイス」

七ツ

今日は僕が

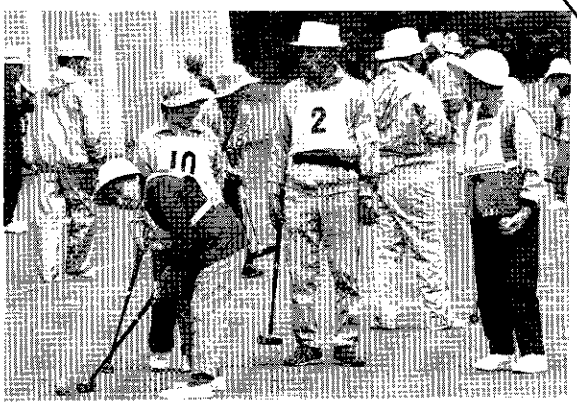

▶町ゲートボール選手権大会（町民グランド23日）
一位 太平チーム
二位 蒲生Bチーム
三位 孟地チーム
四位 室野Dチーム
五位 蓬平チーム

松代百景

○〆切＝平成2年10月10日
○作品は松代町

前町長 秋山利作氏
勲四等旭日小綬章の栄誉に輝く
地方自治振興に功績

秋山利作氏

平成二年春の叙勲で、前松代町長の秋山利作氏が勲四等旭日小綬章を受章されました。

秋山氏は昭和二十二年に当時の松代村議会議員に初当選して以来、昨年松代町長を勇退されるまでの実に四十二年間、人生の半数以上を松代町の発展と振興のために捧げられました。

氏は他町村に先駆け道路の整備、学校、体育館、水道等の公共施設の建設や住民福祉の向上のために人一倍意欲的に取り組んでこられました。特に北越北線の建設には精力を注がれ、一度は建設中止になった北越北線の工事再開に寄与した政治手腕は、今後も高く評価されることでしょう。

業績を書き始めれば枚挙にいとまがありませんので、詳細については省略いたしますが、これらの功績が認められ松代町では初の勲四等旭日小綬章の受章となった訳です。

受章の喜びの声なども本当は載せたかったのですが、氏は現在入院加療中のため残念ながら取材はできませんでした。

皆様と一緒に秋山氏のご健康が早期に回復されることをお祈りしたいと思います。

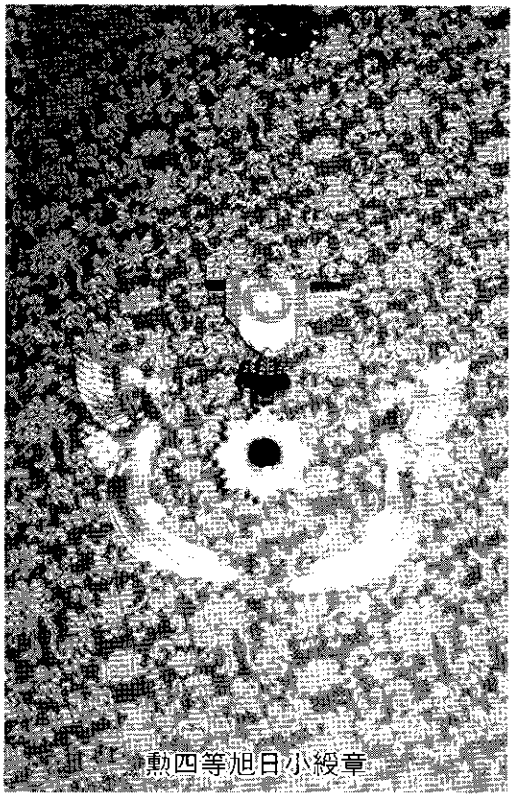
勲四等旭日小綬章

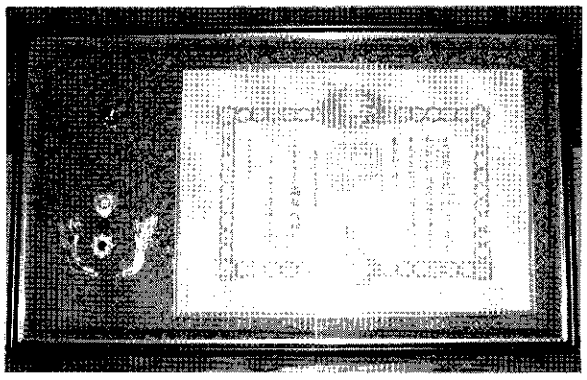

秋山利作氏の主な経歴

○松代村議会議員
○松代町議会議員
○松代町議会総務常任委員会委員長
○松代町議会議長
○松代町長
○東頸城郡町村会副会長
○東頸城郡町村会会長
○新潟県町村会理事
○新潟県町村会副会長
○北越北線建設同盟会常任理事
○北越北線第三セクター設立準備会副会長
○北越急行株式会社取締役
○県河川協会副会長
○北陸農村地域定住促進対策協議会会長
○全国農村地域定住促進対策協議会副会長
○その他（委員歴等）
・松代町教育委員会委員
・松代町監査委員
・松代町農業共同組合理事

ぜんまいで地域おこしを

福島ぜんまい組合、消費者と初の産地交流会

ぜんまいを地域の特産物にしようと、昨年結成された福島のぜんまい組合（美濃和英組合長）が、五月二十四日、上越市の消費者グループを招いて、初めての産地交流会を行いました。

▲説明に耳を傾ける市民生協の皆さん

この日訪れたのは、昨年から産地直送契約で福島の「深雪ぜんまい」を購入している「市民生協にいがた上越センター」会員の主婦ら約四十名。集落から林道を二キロほど入った山の中にある堀川直義さんのぜんまい畑を見学し、植え付けから、管理、収穫等の方法や苦労話を熱心に聞いていました。特に、ぜんまいには虫が付かないので、農薬は使わないで良いこと。また、ここでは化学肥料も一切使っていないと言う説明には、最近の自然食品ブームのせいでしょうか、盛んに相づちを打って感心していました。

その後、一行はぜんまい乾燥機を見学し、集落開発センターで山菜の天ぷらなど、いろいろな山菜料理に舌鼓を打ち、帰りにはフキや山菜料理をお土産に帰途に就かれました。

説明をする堀川直義さんと美濃和英さん（左）

福島地区は、昔からぜんまいの適地として知られているところですが、十年ほど前から休耕田等を利用しての栽培も始まり、今では部落全体では九十五アールにも及んでいるとのこと。組合も結成されぜんまい乾燥機も導入されたので、今後は栽培面積の拡大を図り、地域の特産物に育てたいとのことでした。

今、松代町では特産物の開発が求められ、また、都会では食品の安全性にこだわる消費者が増え、無農薬栽培の作物などの産地直送に関心が集まっています。そういったことから、今回の産地交流会は、今後の農業を考えるうえで、良い参考になるのではないでしょうか？

松代町を活性化させるためには、農業振興、企業誘致、あるいは観光開発などいろいろあると思いますが、これからはどれを行うにしても、都会の人との交流が必要不可欠ではないかと思います。

「山菜採りツアー」「山菜を楽しむ会」などいろいろな交流会が、現在松代町で行われていますが、今後、益々盛んになることを期待したいと思います。

福島のぜんまい組合の皆さん大変ご苦労さまでした。

▲今日は裏方さんも大変です

こやなメ

黒ネコのタンゴ

ロクノモーレツ

新宿の女

長崎は今日も雨だった

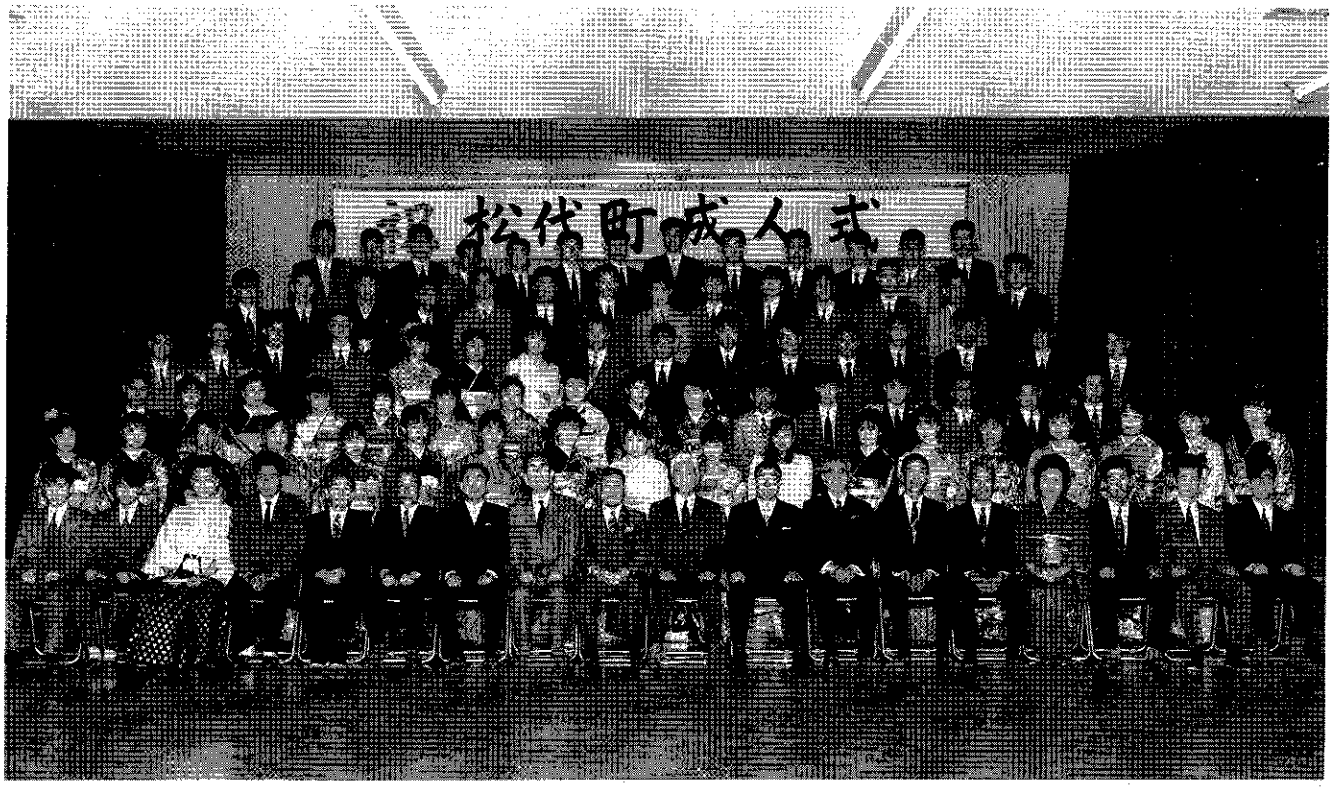

祝　成人式記念　　平成2年5月3日　於 松代町総合センター

お日様も祝福 五月三日華やかに成人式

「広報係は五月病でおかしくなったんじゃないか？」と上のタイトルを見て思う若い方もおられるかも知れませんが、ご年配の方々にはいかがでしょうか？

お気付きの方も多いことと思いますが、このタイトルの言葉は、今年の新成人が生れた昭和四十四年に流行った歌と言葉（流行語）です。新成人はお母さんのおなかや背中でこれらを聞いていたことでしょう。

また、この年にはアポロ11号が月面着陸に成功し、アームストロング船長とオルドリン飛行士の二人が人類初の一歩を踏みました。

こういう年に生れた方たちの成人式ですから、当然お日様も祝福。総合センター前には近所の人も大勢集まって祝福、祝福……。

式典には、84名（男性54名女性30名）が出席。

来賓の祝辞の後、公民館長より新成人代表の佐藤靖子さん（室野）に記念品目録が渡され、また小堺堅二さん（儀明）からは「今日の感激を忘れずに社会人である事を自覚し、私達を育ててくれたこの松代町と共に大きく飛躍していきたい」と答辞を述べていただきました。

式典終了後は、アトラクションに「第三回冬の陣」を液晶プロジェクターで放映。

最後に楽しい祝賀記念パーティーが開かれ、笑顔笑顔のうちにすべてが終了いたしました。

観光開発を！ 交通整備も！

新成人アンケート集計まとまる

町では、今後の施策の参考にするため、今回も成人された皆さんにアンケートを行い七十三人（87％）の方から回答をいただきました。

昨年と比較して特に注目されるのは、「松代町が活性化するために必要なことは」という質問に対して昨年一位だった克雪対策が三位に落ち、替って昨年三位だった観光開発が一位になったことです。

昨今の観光・リゾートブーム、芝峠の温泉開発、除雪技術等の進歩、三年続きの小雪等入れ替った原因はいろいろ考えられますが、あなたはどう思われますか？

去年の広報（6月号）をお持ちの方は今回のアンケートと比べて見たらいかがでしょうか？ 新しい発見ができるかも知れません。

※数字は（男・女）で表示。

※質問は一部割愛し、関連性のあるものを組み直して掲載。

※写真と質問の内容は無関係です。

現在の生活にはまあ満足

◎現在の住所は
東京（14・11）、県内（10・6）、神奈川（10・1）、埼玉（2・5）、千葉（4・0）

◎職業は
会社員（23・20）、学生（17・3）、公務員（4・0）、その他（1・4）

◎住んでいる所は
社宅（16・12）、アパート（26・8）、自宅（3・4）

◎進路を決めたのはいつごろ
高三（20・13）、高二（6・5）、高一（3・4）、中学（7・0）、他（6・3）、未（4・1）

◎都会へ（松代町を出た）理由は？
職場がない（10・12）、学校へ行くため（17・5）、自分を試す（6・2）、都会に憧れた（5・3）、松代町がいやだった（3・0）、その他（2・0）

◎松代町を出ていくことで両親の考えは？
自分のやりたいことをやってほしい（13・12）、安定した仕事と生活を（10・6）、松代町に残ってほしかった（4・1）、子供の自由にまかす（5・2）

◎現在の生活は？
満足（9・3）、まあ満足（24・13）、不満（10・7）

昭和44年はこんな年

○アポロ11号月面着陸
○ミニスカートに代わってパンタロン登場
○学園紛争盛ん（東大紛争）
○金田正一通算400勝達成
○女性初のアイガー北壁直登今井通子さん含む6名
○第4代松代町長に秋山利作氏無投票当選
○人気独占！ アレコレ
〈歌では〉
黒猫のタンゴ。新宿の女。長崎は今日も雨だった。
〈流行語では〉
ニャロメ。Oh！モーレツ。違いがわかる男。
○物価と初任給
タバコ（セブンスター）100円
役場初任給1カ9298円

ふるさととしての魅力はあるんだけれど……

◎松代町はふるさととして魅力があるか？
ある（28・13）、どちらかといえばある（13・13）、ない（５・１）

◎将来、住みたい所は？
東京（７・３）、地方都市（20・10）、松代（９・１）未定（７・10）

◎どういう場合に松代へ帰ることになるか（前問で松代と未定と回答した人）
親の面倒を見る（４・２）松代に勤める所ができた時（７・２）、自信を無くした時（０・５）、家を継がなければならなくなった時（１・０）、他（４・０）

◎生活環境はどちらがよいか
都市（25・15）、松代町（18・８）

◎その理由は（二つ）
交通が便利（13・11）、施設が整っている（９・６）自然が豊か（17・10）、情報が多い（12・３）、住宅事情がよい（５・２）

恋愛で人柄で同居も可

◎結婚を前提とした相手は？
いる（１・３）、いない（41・19）

◎恋愛それとも見合い？
恋愛（34・20）、見合（１）どちらでも（６・２）

◎相手を選ぶ基準は？
人柄（33・20）、生活力（５・９）、外見（８・４）、職業（２・２）、年令（２・１）、学歴（２・０）

◎結婚後、家族との同居は？
かまわない（17・６）、いや（６・７）、どちらでも（17・９）

◎松代町から結婚の話があり、相手が自分に合った人であるとき（女性のみ）
帰って結婚してもよい（14）帰りたくないので断わる（６）

活性化は観光開発で

◎松代町が活性化するために必要なことは（二つ）
観光開発（20・６）交通整備（10・16）克雪対策（18・５）産業の創設（12・４）都市との交流（６・３）

◎松代町が観光地として発展することについて
好ましい（31・15）、何とも思わない（２・３）、発展は望めない（２・１）好ましくない（５・２）

◎松代町の将来は？
今のまま（18・15）、徐々に活性化（10・４）、衰退する（13・３）

記念写真ができました

成人式の記念写真ができましたので、町公民館（総合センター内）まで取りにお越し下さい。参加者は無料です。
また、他に、会場で撮影したスナップ写真もありますので、ご希望の方はその時にお申し込み下さい。（一枚40円くらいです。）

親が守ろう子供の歯

乳歯の健康は、丈夫な永久歯をつくるカギ。とりわけ3歳までの歯の状態が決め手となる。子どもの虫歯の原因は、親の管理ミスによるものがほとんど。お子さんが一生、健康な歯で暮らせるか否かは、親の育児の腕次第であることをお忘れなく。

初めて生える永久歯が大事

初めての永久歯は、小学校に入学する前後に生えてきます。これが、6歳臼歯（第一大臼歯）です。その後、乳歯は次々と永久歯に生え変わっていきます。そして第二臼歯が生えてくるのが12歳ころ、さらに20歳になるころに親知らず（第三大臼歯）が生えてきて、32本の歯がそろいます。ただ、現代の日本人では、親知らずがすべて正常に生えてくる人は、むしろ少数派となっています。

永久歯の中では、4本ある6歳臼歯が、いちばん長く使われる歯であり、また、かむ力の約80%を担っている重要な歯なのです。乳歯に虫歯があったり、抜けたままになっていると、6歳臼歯は正しい位置に出てくることができません。後から生えてくる永久歯にも影響を与え、八重歯や乱ぐい歯をつくる原因となります。

ですから、どうせ抜け替わる乳歯だから、少々虫歯になってもいいやなどと考えてはいけません。虫歯のない乳歯が、立派な6歳臼歯を正しい位置に生えさせ、ひいては、それが他の永久歯の基礎となるのです。

春の歯科健診結果（受診者 1才半13人・2才児39人・3才児27人）

むし歯のないよい歯の子

3才児

部落	氏名	保護者
松代	重野孝彦	孝雄
〃	関谷健太	友美
〃	関谷勝太	正博
田沢	市川裕也	佳雄
千年	佐藤美保	正男
犬伏	小島ちえみ	満
苧島	石田友美	幸作
仙納	室岡薫	善明
〃	室岡直子	茂八
寺田	井上貴雄	政身
室野	石黒祐子	良泉

2才児

部落	氏名	保護者
松代	相沢貴史	信幸
〃	五十嵐太博	博
〃	五十嵐里花	保
〃	小林瞳	直樹
〃	鈴木静	裕之
〃	関谷美穂	真一
〃	関谷由佳	宏人
〃	野沢浩子	和則
〃	若月友美	三郎
太平	相沢美花	勇
田沢	市川美樹	幹夫
〃	市川有夏	初枝
池之畑	市川陽介	淳士
千年	中村道恵	恵秀
蓬平	小堺里志	賢一
孟地	佐藤芽衣	公義
苧島	石田道春	伸夫
田野倉	池田めぐみ	修
〃	斉藤裕太	一良
寺田	中沢恭子	元市
室野	斉木智美	成一
〃	佐藤愛	一重

1才半

部落	氏名	保護者
松代	桜沢愛	正一
〃	鈴木佳純	修
〃	関谷亮太	正利
〃	高野裕貴	武
〃	万羽智雄	二男
小荒戸	高橋いつか	重人
太平	武田拓也	篤
千年	佐藤将吾	正男
〃	柳鮎美	信夫
清水	中村和哉	和男
苅平	池田勇輝	正明
寺田	井上智晴	覚

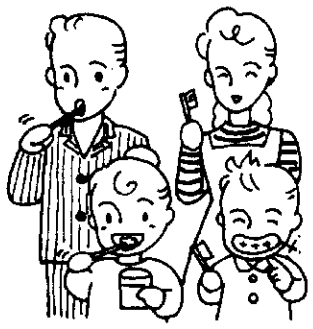

- おやつを選ぶポイント
- 糖分の含有量が少ないもの。
- 歯に糖分が残りにくいもの。
- 短時間で食べきれるもの。

まもなく開幕
ナイターソフトボール大会

参加チーム募集中

ナイター照明が照らすグランドでソフトボールを楽しみませんか？

町教育委員会主催の第6回ナイターソフトボール大会を次により行います。ふるってご参加下さい。

◎試合日
毎週土・日曜の夜

◎会　場
松代中学校グランド

◎申し込み先
総合体育館（☎7－3752）へ6月15日㈮までにお申し込み下さい。

※常時女性が二名以上出場していなければなりません。

第一・第四土曜日は、役場は休みです。

◎戸籍関係（出生・死亡・婚姻）の受け付けは、日直の役場職員が受け付けをします。

上越保健所のテレフォンサービスのご案内

☎0255(23)1315

上越保健所では、病気の予防や健康づくりに役立てていただけたらと、テレフォンサービスを行っています。どうぞご利用下さい。

◎内容（6～7月分）
▼月曜日　赤ちゃんと旅行
▼火曜日　とりすぎ食べすぎ要注意！油のはなし
▼水曜日　女性の基礎体温について
▼木曜日　働き盛りを襲う突然死
▼金曜日　前立腺肥大症について
▼土・日曜日　食中毒防ごう

◎時間帯
平日午後5時～翌朝8時半
土曜正午～月曜午前8時半

◎電話番号
0255（23）1315

●第二・四土曜日は金曜日の内容

警察官A（大卒）の募集のお知らせ

新潟県警察では、若さと情熱にあふれた警察官を募集しています。

1受験資格
昭和38年4月2日から昭和44年4月1日までに生まれた男子で、大学を卒業した者又は平成3年3月31日までに卒業見込みの者

2受付期間
平成2年5月14日(月)から平成2年7月16日(月)まで

3第一次試験日及び場所
平成2年7月29日
新潟市（県庁）

4採用予定人員及年月
30人程度
平成3年4月1日

5その他
詳細については、最寄りの警察署又は派出所、駐在所へお問い合わせください。

聴覚障害者相談会開催

補聴器の業者による耳の不自由な方への相談会が次のとおり行なわれます。

◎日時　6月27日(水)
午後1時～午後4時

◎場所　老人憩の家　渋海荘

※相談・聴力検査等は一切無料です。詳しくは住民課までお問い合わせください。

停電のお知らせ

次のように停電になりますのでご注意下さい。

◎区域　木和田原、竹所、峠、濁の全区域

◎日時　6月13日(水)
午前9時半～12時

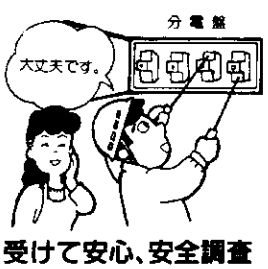

受けて安心、安全調査

くらしにやくだつおしらせひろば くらしにやくだつおしらせひろば

くらしにやくだつおしらせひろば くらしにやくだつおしらせひろば

8月5日(日)は“ふれあいスポーツの日”

八月五日は 全員集合

子どもから大人まで気楽に参加し、楽しんでいただけるイベントを計画しています。なお、町民体育祭は三年に一度（次回は平成四年）開催することとなりました。

第三回特別展（本山白峰）開催
本山白峰作品募集中

公民館では8月15日～17日の3日間、本山白峰展を開催するための準備をすすめています。

相当数の作品を把握しておりますが、白峰先生の若い頃及び晩年等の作品（書道、絵画等）がありましたら公民館までお電話等でお知らせ下さいますようご協力お願いいたします。

〈出品作品の条件〉
- 白峰又は鳳城自筆であること
- 本表装してあること
- 破損の著しくないもの
- 作品としてすぐれているもの

◎連絡先＝7－2301まで
◎6月30日までにお願いします。

「松代百景」募集

四季折々、素晴しい表情を見せてくれる松代町の自然をカメラに収めてみませんか！

左記により募集いたしますのでふるってご応募下さい。

◎〆切＝平成2年10月10日
◎表彰＝最優秀賞　一点
　優秀賞　三点
　入選　五点
◎規格＝四ツ切以上とする。
◎作品は随時総合センターにお願いいたします。

お詫び

先月号で室野と蒲生の駐在さんの写真を入れ違えてしまいました。訂正してお詫びいたします。「室野と蒲生の駐在さんごめんなさい。」

正しい写真は次のようになります。

蒲生駐在所
東城　浩巡査
新潟市出身　32才

室野駐在所
樋口博志巡査
五泉市出身　37才

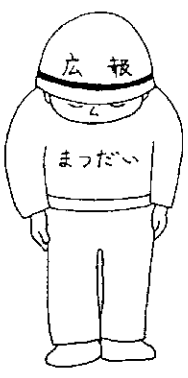

入賞作品決まる
冬の陣写真コンテスト

今回の冬の陣写真コンテストには六十五枚の作品の応募がありました。これらをフィルム会社の専門の方に審査していただいたところ、斉木勉さん（松代）の作品が、見事「最優秀賞」に輝きました。

斉木さんは、郡展でも入賞したことがあるなど、写真のベテランでいらっしゃいます。

また、「優秀賞」には関谷甲子夫さん（松代）と石沢音松さん（海老）の作品が選ばれました。

役場の住民課のカウンターに作品の一部を貼り出しましたので、ご覧になられた方も多いことと思いますが、今回の応募作品は甲乙を付け難い力作ぞろいで、審査の方は大変苦労されたのではないでしょうか。

この優秀作品を見ながら冬の陣を今一度思い出し、来年はあなたも写真コンクールにチャレンジされてはいかがでしょうか。

最優秀賞　斉木　勉さん作品

入賞者氏名

最優秀賞	斉木　勉	（松代）
優秀賞	関谷甲子夫	（松代）
〃	石沢音松	（海老）
入選	関谷拓雄	（松代）
〃	柳　喜吉	（松代）
〃	中条栄一	（竹所）
〃	小堺勇治郎	（室野）
〃	高橋尚志	（蕪平）

優秀賞　関谷甲子夫さん作品

優秀賞　石沢音松さん作品

ひと

私の嫁いだ村

柳 順子さん（犬伏）

松苧神社、こいのぼり、裸まつり、松苧太鼓……と色々の名所、イベントのある村犬伏。こんな活気ある村へ嫁いで丸六年が過ぎようとしています。犬伏渋海川の谷合は一〇〇匹とも二〇〇匹とも泳ぐこいのぼりで彩られ、松苧山の新緑の中、男の子の七つ詣りと、春から村はにぎわいます。

これから夏、お盆、祭りとつづく村。これらは青年会、婦人会、けやきの会など数ある村の会の協力で行われます。

私自身家庭を持ち、勤めながら若妻会、あじさい会と仲間にさせていただいています。あじさい会では月二回踊りを習っています。仕事を終えて来てから、子供を家の人に見ててもらい、仲間や先生の待つ集落センターへと出掛けます。

ゆかたに着替え、扇子、手ぬぐい片手に、練習に、世間話に花が咲き短い夜を過します。8月にある犬伏演芸会に協力出来ればと思っています。また春先から子供達も練習する松苧太鼓の音を響かせています。

このように皆仕事を持ち、家庭を持ちながらも集まり、お酒を飲んだり、お茶を飲んだり、話し合いをしたりして楽しく練習し、もっともっと活気あるにぎやかな村にしようと頑張っています。私も頑張りたいと思っています。

戸籍の窓口

（4月26日～5月25日受付）

げんきなよい子に（出生）

若井 晃（こう）好平・愛子（4男・松代・常七）

高橋勇貴（ゆうき）剛・幸子（長男・儀明・林）

柳 さをり（さおり）康太郎・美恵子（長女・苧島・申子）

重野雄介（ゆうすけ）孝雄・佳代子（2男・松代・釜田住宅）

幸せ多い人生を（結婚）

柳 豊・有馬節子（苧島・沖）

五十嵐政和・関谷直美（松代・旭堂）

佐藤文行・米持春枝（滝沢・きぜむ）

柳 正春・富澤智子（千年・重兵エ）

関谷良一・權 容佐（松代・千場）

柳政一郎・青 仁重（苧島・さとじん）

ご冥福を祈ります（死亡）

小堺福太郎 73歳（儀明・彦左エ門）

柳 キヨ 89歳（小屋丸・田の向）

中沢金一郎 62歳（寺田・小林）

山岸順作 57歳（蒲生・忠茂）

石田嘉市郎 87歳（犬伏・加藤）

編集後記

初めて作った広報を見て、「アッ！」と思わず声を出しそうになりました。

室野と蒲生の駐在さんの写真が入れ違っているではありませんか。この時ばかりは、**紅顔**の私の顔も、血の気が引いて**真っ青**。

早速、お二人の駐在さんにお詫びの電話を入れたところ、お二人とも優しい方で、笑顔（本当は見えないんですが）で許して下さいました。

本来なら、逮捕ものなんでしょうが、今回は初犯ということで、情状酌量され、見逃していただいたものと思います。私も、まだ、幼い二人の父親で、今から逮捕されている訳にも行きませんので、今後は、より注意を払って編集したいと思います。

樋口さん、東城さん本当にごめんなさい。まさに通惜の念を禁じえません。

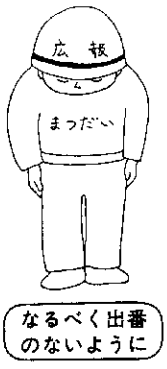

文芸

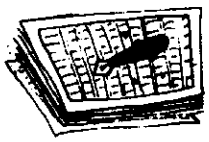

短歌 春の歌

野石　念

○自宅より通うすべなき転勤を嘆きておれば春の雪ふる

○浮草の如き想いに都会より帰るわが家にまさるものなし

○新緑の雨間明るむひとときを裏山に聞く鳥の囀り

○この乙女柔和なれども腿太き足を授かり電車に座る

俳句

鐘楼の薄暗がりやシャガの花　公明

春耕の村三十戸皆早寝　去水

十人と二匹の客や大連休　紅茶

耕せば土に初蝶きてとまる　一元

新妻のなれぬ手つきの田植かな　八千代

葉桜の茂れる奥に石地蔵　喜沙

ぜんまいのほぐれ立つ田の畔を薙ぐ　たつお

子の足に刺痕のこし初蚊去る　草人

藤の花峰を流るる雲ありぬ　世香

退職を祝う座敷に木瓜（ぼけ）盛る　トシ子

村一番大百姓の大田植　昌弘

木々登る山藤の花いま盛り　枯水

巨杉の木下闇なる奥の院　淡水

校舎より川を渡せる鯉幟　六花

酔い早し七ッ参りの山の酒　翔山

老骨の腰に苗籠重かりし　泥水

黄昏の部落は七戸花あけび　鐵堂

卯の花に重たき雨のふる日かな　月日

そこここに植田ひろがり蛙鳴く　折人

畦渡る風の冷たき田植え雨　耕人

万緑の風に誘われクラス会　ふさ女

火の気なき炬燵そのまま田植どき　耕山

ぎんやか君

西村　宗

野に咲く花 ハルジオン

庭に植えられていたものが逃げ出して、いまでは、道ばたや土手のふちなどどこにでも見られる。

全体にヒメジョオンに似ている多年草。茎は三〇センチ～六〇センチの高さになり、茎の断面をみると中心に穴があいている。花は白色であるが、つぼみの時はピンク色をおびており、下を向いてぶら下がるのが特徴である。花びらを一枚引きぬいてみると、種子のできる上のところに、タンポポなどにみられるような手がついている。

北米原産の帰化植物である。

棋将詰

出題　八段　北村昌男

●ヒント…玉が3筋から逃げてゆく、その対策はありますか？10分で3級、4分で初段。

持駒　角

	1	2	3	4	5	6
一		桂				
二				竜		
三	銀	王		歩		
四	歩		香		竜	
五						
六						
七						
八						
九						

〈詰将棋正解〉3三香成、同桂、4五角、同竜、2二竜、3四玉、2四竜まで7手詰め。

〈解説〉素朴に3二竜では1三玉、3五角、2四合駒で詰まず。3三香成、同桂、1二角、1三玉、3三竜、1二玉、2四桂としても同竜で詰まず。3手目に4五角が必殺打です。4五同竜も同桂も同じ手順の詰みです。