1994
2
No.411

今年は大豊作!?

芝峠温泉レストビレッジ峰の駐車場で1月15日、大どんど焼き大会が行われました。これは蓬平地区住民のご協力により行われたもので、当日訪れた観光客も参加し、豊作、商売繁盛、無病息災などを祈願していました。

主な内容

忘れないでね！確定申告……❷❸
雪割草で地域おこし……❹
生涯学習シリーズ……❺
みんなのトピックス……❻❼❽
東京発、文芸……❿⓫
お知らせ……⓬⓭

確定申告はお早めに!!

所得税

3月15日(火)までに

平成五年分の所得税・町県民税などの申告受付・相談が二月十六日（水）から始まります。申告期限は三月十五日（火）までですので、期間中に必ず申告してください。

役場税務課では申告期間中の混雑をなくすため、申告の相談を下記の日程表のとおり実施しますので、日程等をお確かめになり、申告に必要な書類と印鑑をご持参の上、会場へおいでください。

当日の相談日には、世帯内の所得者全員の申告を受け付けしますので、ご協力をお願い致します。

事業を営んでいる方のために、二月十八日（金）に高田税務署の職員による出張納税相談が行われます。また、税金が還付となる相談日は、二月二十三日（水）から二月二十八日（月）までとなっていますのでご利用ください。

正しい申告を

所得税は、自分の所得の状況をもっともよく知っている皆様自身が、税法に従って自分の所得と税額を正しく計算して申告納税する「申告納税制度」を採用しています。昨年一年間の所得と税額を正しく計算し、忘れずに申告と納税を行ってください。

納税相談（確定申告）日程表

会場　役場第一会議室

※住は住民税申告　還付は還付請求

区分	午前	午後
2月16日(水)	小屋丸住・池之畑 下山・東山住・千年	小荒戸・太平・菅刈・田沢 池尻
2月17日(木)	会沢・清水・桐山 蓬平	松代 1班～20班
2月18日(金)	税務署受付	税務署受付
2月19日(土)	犬伏・孟地・滝沢 中子住・芋島	松代 21班～43班
2月21日(月)	田野倉・仙納・莇平 寺田・名平住	蒲生・儀明
2月22日(火)	福島・奈良立・竹所 峠・木和田原	室野
2月23日(水)	還付 池之畑・下山・海老	還付 小荒戸・太平・菅刈
2月24日(木)	還付 会沢・清水・桐山・蓬平	還付 田沢・千年・池尻
2月25日(金)	還付 田野倉・仙納・莇平・寺田	還付 蒲生・儀明
2月26日(土)	還付 孟地・片桐山・滝沢・芋島	還付 犬伏
2月28日(月)	還付 福島・奈良立・竹所・峠 木和田原	還付 室野

便利でお得な振替納税を

確定申告による所得税の納期限は三月十五日ですが、振替納税の場合は四月十五日となり、お得です。納税には安全で手数のかからない振替納税をお勧めします。ご希望の方は銀行、若しくは農協の通帳と印鑑をご持参ください。

税金還付も口座振込で

所得税の還付金も安全な銀行（農協）振込ができます。ご希望の方は銀行、若しくは農協の通帳をご持参ください。

消費税の申告と納税は3月31日までに

消費税の確定申告と納税は、もうお済みでしょうか？

個人事業者の確定申告と納税は3月31日までとなっています。消費税の課税事業者に該当する方は忘れずにお済ませください。商工会議所などでも税理士会などの協力を得ながら、確定申告の説明会を開催したり個別の相談にも応じております。

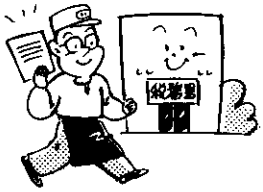

申告書は自分で記入しましょう

○税務署からの書類を見ながら記入していくと、簡単に申告書が作成できるようになっています。

〝わずらわしい〟〝面倒くさい〟と言わずに、一年中の所得の総決算に挑戦してください。

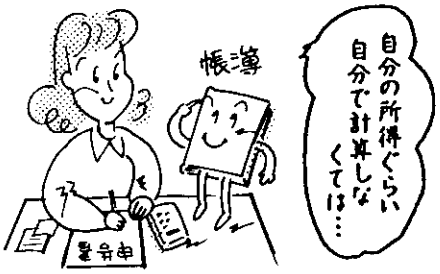

住民税申告相談日程表

会場（松代部落は役場第一会議室 その他の部落は部落集会所）

月日	午前	午後
3月1日(火)	松代1～7班	松代8～15班
3月2日(水)	松代16～20班	松代21～26班
3月3日(木)	松代27～31班	松代32～43班
3月5日(十)	福島・竹所・峠 木和田原	室野・奈良立
3月7日(月)	田野倉・仙納	寺田・苗平
3月8日(火)	蒲生・皆刈	儀明
3月9日(水)	小荒戸・田沢	太平・池之畑
3月10日(木)	下山・千年・池尻	海老・桐山・会沢 清水
3月11日(金)	蓬平・犬伏	片桐山・滝沢・孟地 苧島

税に関する標語・高田税務署長賞

税金をおさめてみんなのしあわせづくり　松代中一年　佐藤由希

役立ちます　みんなの税金　みんなのために　松代中二年　鈴木直哉

ありがとう　あなたの税で　今日の日々　松代中三年　小堺由紀恵

世田谷区

今年も雪のプレゼント 都会っ子大喜び

今年も世田谷区の新年こどもまつり（一月九日開催）に、当町の雪をプレゼントしました。これは、同区の依頼により三年前から行われているもので、今年は昨年より四トン多い、二十四トンの雪が届けられました。

雪は同行した町職員の手により、かまくらや長さ三十㍍の雪の滑り台に変身。また、同区の子供たちによる雪像作りも行われ、「クレヨンしんちゃん」や「ドラえもん」など、人気アニメの雪像も会場に登場。子供たちは慣れない雪やスコップを扱いながらも、雪像作りを楽しんでいました。

このほか、開会式ではよろいかぶと姿の村山達三さん（松代）一行によるパフォーマンスも繰り広げられ、松代町や冬の陣の宣伝も行われるなど、同区の子供たちにとっても、当町にとっても有意義な一日となりました。

三月末には同区の子供たちが当町を訪れ、松代ファミリースキー場でのスキーや、当町の子供たちとの交流を楽しむことになっています。今後もこうした交流がますます盛んになることを期待したいものです。

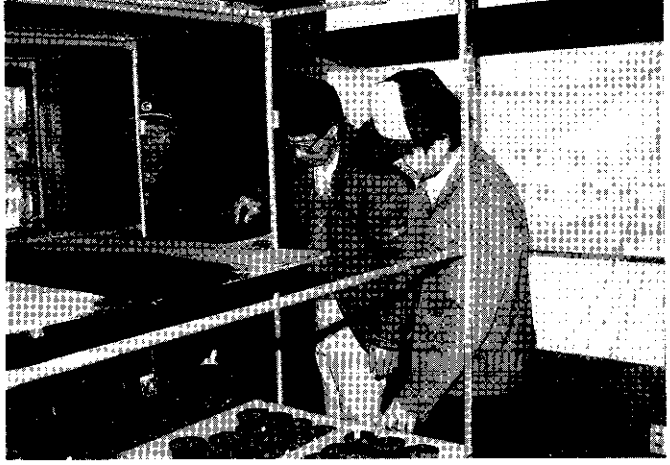

▲太平の塩蔵所で雪割草の手入れをする会員の皆さん

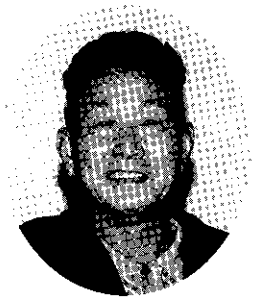

会長の佐藤一英さん

山野草で地域おこし しぶみ山草会発足

「山野草栽培で地域おこしを」と、「しぶみ山草会」（佐藤一英会長）が発足しました。この会は、雪割草（学名：オオミスミソウ）などの山野草の実生栽培により、自然保護を図ると共に、町の特産品として育て上げ地域社会に貢献しようというものです。数年前から愛好者数人が栽培に取り組んでいましたが、昨年八月に会として正式に発足し、会員は現在二十二名。

「雪割草は冬期間など、農閑期を利用して栽培できるので、米作などとの複合経営に最適。将来は他の山野草にも手を広げたいと考えています。また、松代町の雪割草は、他産地のような度重なる交配が行われていないため、凜（りん）とした美しさがあります。都会に暮らす皆さんに、この花の美しさをお届けしたいので、宅配便による販売を計画していますし、取り扱ってくれる花屋さんも求めています。東京松代会の皆さんからご紹介いただけるとありがたいのですが・・・・」と、事務局の松山邦夫さん（JAしぶみ）。特産品の開発、地域おこしに今後の会の発展を期待致します。

雪割草の宅配（送料込みで三鉢二千五百円）を希望される方、または取扱店を紹介いただける方は、次へお願いします。

JAしぶみ営農販売課内
しぶみ山草会事務局
☎〇二五五九（七）二〇〇二

▲人気アニメの雪像を作る世田谷区の子供たち

◀市中パレードに参加する当町の村山達三さん一行

生き！活き！
人生のために

生涯学習

生涯学習
新語・話題語

リストラ(リストラクチャリング)

最近よくテレビや新聞で聞かれるリストラとは、リストラクチャリング（事業の再構築）の略。

企業の不採算部門を切り捨て、将来有望な部門への進出を図って、事業内容を一新するのが本来の意味です。

リストラは事業所の閉鎖なども伴うため、人員の削減、配転もあるため日本では本来の意味から離れ、人員削減や雇用調整をリストラと呼んでいる場合が多いようです。マイナスイメージを薄めることもあり、1992年春ごろから、盛んに使われています。

生涯学習シリーズ No.19

国際家族年にちなんで

「家族からはじまる小さなデモクラシー」といわれるように、今年は国際家族年です。いまなぜ家族かと言われれば、家族は社会において最も基礎的単位だからでしょう。その家族が最近、大きく変わってきています。近年、種々の問題によって家族構造が変化し、その機能も低下していると言われています。

これまで、家族といえばすぐ具体的なイメージを描くことができましたが、家族という概念そのものが変わってしまいました。自分の生き方を自由に選択するようになり、ライフスタイルの多様化が進んだ結果、母子家庭や父子家庭などの単親家族や高齢者の単独所帯をはじめ、親しい高齢者同士の共同生活、結婚しても同居しない別居結婚など、今まで家族という概念でとらえられなかったものも「家族」と呼ばれる状況になってきました。

このようなことから、子育てや障害者・高齢者の援助など、家庭だけでは解決できない問題も生じてきました。家族の問題は、家庭不和、青少年非行などさまざまな社会問題の引き金になっていることも多く、家族問題は国際社会においても大切な課題として受け止められています。

今年は、1989年の国際連合で定めた「国際家族年」です。この国際家族年にちなみ一人一人がもう一度『家族の絆』の意味を考え直し、明るい家庭を築くことが大切なことではないでしょうか。

柳英一君（松代）に「小さな親切」実行章
――剣道を通じて後輩指導――

「小さな親切」実行章が十二月二十五日、柳英一君（松代高校三年）に贈られました。

この章は、社団法人「小さな親切」運動本部（東京都千代田区）が行っているもので、地域の中に埋もれている、さりげない優しさやあたたかな思いやりを見つけ、「小さな親切」実行章（バッジ）と賞状を贈ることで敬意を表し、「小さな親切」を広めていこうというものです。

柳君は小学五年生より剣道を始め、高校生の現在は、週二回の剣道教室で小学生の指導に当たっています。剣道を通じて礼儀作法などを教え、青少年の健全育成に貢献したことが評価されたものです。

「こういう章をもらえて責任を感じる。剣道を通じて得た貴重な体験を今後に生かし、少年剣士に伝えていきたい」と、喜びを語っていました。柳君は就職のため、しばらく町を離れるとのことですが、今後も後輩の指導を続けていただきたいものです。

安塚警察署松代幹部派出所で、岡部正憲防犯課長(右)から「小さな親切」実行章を贈られる(写真下)実行章と賞状を手にする柳君（写真左）

平成5年度

青少年健全育成標語 入賞作品決まる

松代町青少年健全育成町民会議（会長市川明治）では、先に募集しました青少年健全育成「標語」について、慎重に審議した結果、次の方々が入賞しましたのでお知らせいたします。

◎小学生の部

○特　選　松代小学校四年　小野島隆之
　夕はんの　湯気のむこうに　みんなの笑顔

○準特選　松代小学校一年　井上　陽香
　かたたたき　うれしそうだね　おばあちゃん

○準特選　奴奈川小学校二年　米持　俊輔
　みつけよう　ぼくができる　おてつだい

○入　選
お花がいっぱい　ことりもいっぱい　しぜんな町すてきだな　松代小一年　柳　沙織
おはようと　声かけあえば心がかよう　ひとつのわ　蓬平小二年　小堺のぞみ
きょうのこと　みんなではなす　夕ごはん　松代小二年　五十嵐真悟
やりません　いたずら　いじわる　いじめっ子　松代小三年　小野島　誠
あぶないよ　ふざけちゃいけない　通学路　松代小三年　小堺　祐香
夕食は　きょうのできごと　発表会　松代小三年　邨山あゆみ
ねえ父さん　ずうっとここに　くらそうね　奴奈川小三年　関谷　純平
ごめんねと　すなおにいおう　その気持ち　松代小四年　池田　吉聡
しんせつも　しあわせつかむ　第一歩　松代小四年　関谷　朋真
へんじよく　最後までする　おてつだい　松代小四年　田辺　智子
こんにちわ　がんこなかおも　おもわずニッコリ　松代小五年　高橋　清史
家庭の輪　広げてつなげて　家庭の笑顔　奴奈川小五年　若月　恵
あいさつは　心をつなぐ　心の輪　松代小六年　柳　良美
おとしより　ちいきのせんぞ　たいせつに　孟地小六年　小堺　隆寛
ごみのポイ捨て　イエローカード　蓬平小六年　佐藤　剛史
伸びる芽　育てて見守る　地域の輪　奴奈川小六年　池田　直也
笑い声　会話のあふれる　明るい家庭　松代小六年　小堺　隆志
一人の笑顔が家庭の笑顔　奴奈川小六年

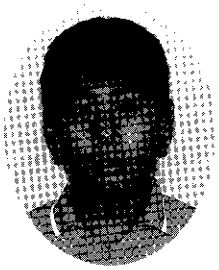
小野島隆之くん

受賞者と作品

特　選

◀山本千秋（孟地小一年）

◀樋口誠也（松代小二年）

◀高野佑也（松代小三年）

◀柳　弘（松代小四年）

◀山賀由佳（松代小五年）

◀佐藤千和（松代小六年）

◎中学生の部

○特　選　松代中学校二年　仲村　瞳
思いやり　誰かにあげよう　プレゼント

○準特選　松代中学校一年　池田友紀子
人々の　かわす会話で　町づくり

○準特選　松代中学校二年　西方　佑美
「おはよう！」の　元気な一声　いい気持ち

○入　選
ふれあいは　心のあたたまる　町づくり　松代中一年　石田　一
でてみよう　地域の行事や　お祭りに　松代中一年　高橋　守
日曜日　みんなで見なおす　一週間　松代中二年　佐藤　俊之
たった一言のあいさつで　心が大きく開き合う　松代中二年　高橋　章子
明るく楽しく元気よく　会話もはずむよい家庭　松代中二年　山賀　理恵
あいさつと　一緒に笑顔の　プレゼント　松代中三年　高橋　知美
あいさつは　まちのみんなの　きょうつうご　松代中三年　佐藤　佳代
だんらんで　愛情深まる　親と子と　松代中三年　宮沢　直樹

仲村　瞳さん

千葉県のスポーツクラブ芝峠温泉に
スキーや雪遊びを楽しむ

▲スキーを楽しむスポーツクラブの皆さん

アイエヌジー・スポーツクラブ（千葉県八街市）が一月三日～五日、三泊四日の日程で芝峠温泉に宿泊し、スキーや雪遊びを楽しみました。これは、同クラブの冬期合宿として行われたもので、今回訪れたのは三十七名。

三日午後に到着した一行は、昼食もそこそこに松代ファミリースキー場へと向かいました。子供たちはスキー学校に入学し、初めて滑るスキーを楽しみました。また、温泉周辺ではソリ」や、雪だるま作りに興じていました。二日目の夜は「かまくら」に入り、「雪」の歌を合唱するなど、松代の冬を体験して合宿を終了しました。

来年もぜひ、おいでいただきたいものですね。

町内書き初め展

◀柳　正子（松代中一年）

◀樋口正宏（松代中二年）

◀茂野　究（松代中三年）

準特選

西片正則（菅刈分一）
市川聡子（菅刈分一）
山本紀明（孟地小一）
関谷知之（松代小一）
五十嵐真悟（松代小二）
鈴木啓一（松代小二）
斉木真也（松代小二）
佐藤勇人（松代小三）
柳　早矢香（松代小三）
関谷美夏（松代小三）
柳　優花（松代小三）
富澤一起（松代小四）
井上佳子（松代小四）
市川　優（松代小四）
関谷純平（松代小四）

柳　嘉一（孟地小五）
関谷　学（松代小五）
高橋ゆか里（菅刈分六）
池田　渉（松代小六）
池田　敦（松代小六）
柳　裕介（松代中一）
富澤可奈子（松代中一）
草野明子（松代中一）
山賀理恵（松代中二）
柳　伸一（松代中二）
斉木香恵（松代中二）
寺田康宏（松代中二）
佐藤由佳（松代中三）
本柳理恵子（松代中三）
相澤宏和（松代中三）

運、勘、それとも…
13人の新横綱誕生

今年も町内七か所で大相撲が展開され、新しい横綱十三人が誕生しましたので紹介致します。蓬平の**小泉**ハナ関は、二年連続の東横綱になっています。大したものですね。本当の相撲協会に親戚でもあるのでしょうか？

◀旧儀明小学校で千秋楽土俵入りを楽しむ儀明地区の皆さん

◎松代相撲協会（三三一力士）
協会長　**立石山**（関谷）達治
東横綱　**韋駄天**（山岸）正孝
西　〃　**星願山**（高橋）靖徳

◎田沢相撲協会（二八力士）
協会長　**越錦**（市川）芳雄
東横綱　**好の花**（高橋）節子
西　〃　**大長洋**（市川）長助

◎蓬平相撲協会（七三力士）
理事長　**大湯川**（若井）公一
東横綱　**小泉**（小堺）ハナ
西　〃　**小屋場川**（若井）一雄

◎犬伏相撲協会（八五力士）
協会長　**伴念山**（山本）貞雄
東横綱　**腹黒山**（柳）正昭
西　〃　**千代ノ山**（小島）チヨ

◎蒲生相撲協会（一〇五力士）
協会長　**松錦**（小堺）金松
東横綱　**和の里**（山岸）幸枝
西　〃　**隆光山**（小堺）隆至

◎儀明相撲協会（六八力士）
理事長　**秋葉山**（小堺）定安
横綱　**海の里**（仲村）ハツミ

◎室野上向相撲協会（二六力士）
協会長　**音協野郎**（山岸）松夫
東横綱　**清の花**（米持）清澄
西　〃　**大力**（米持）兼治

第8回
上石巌杯争奪
クロスカントリースキー大会結果
（松代町民グランド及び町クロカンコース　五百九十人）

10キロ―中学生男子1年
（競技者五十人）
①恩田祐一（妙高中）34分26秒
⑦小堺強司（松代中）36分15秒
⑬室岡伸宏（松代中）38分15秒
㊵関谷芳明（松代中）44分10秒

10キロ―中学生男子2・3年
（競技者五十三人）
①水野拓哉（十日町南）32分22秒
⑪田辺一幸（松代中）34分22秒
⑰佐藤茂樹（松代中）35分01秒
㉛小堺　豊（松代中）36分57秒
㉝宮沢和也（松代中）37分43秒

5キロ―中学生女子1年
（競技者二十九人）
①小林　優（川西中）19分08秒
⑭関　郁枝（松代中）21分20秒
⑯佐藤由希（松代中）21分47秒
⑱柳真梨子（松代中）22分03秒

5キロ―中学生女子2・3年
（競技者二十四人）
①岡本幸子（十日町南）18分50秒
⑫西潟幸子（松代中）20分38秒

5キロ―小学生男子4年
（競技者五十二人）
①宮下　純（原通小）19分09秒
③関谷則和（松代小）22分13秒
⑭小堺直人（蓬平小）24分18秒
⑲山岸明人（奴奈小）25分12秒
㉓若井辰則（孟地小）25分34秒
㉝斉藤雄治（蓬平小）26分47秒

5キロ―小学生男子5・6年
（競技者百九十三人）
①松沢隆幸（松之山）17分59秒
㊳宮沢健二（松代小）20分45秒
㊻池田　渉（松代小）21分23秒
⑦小堺隆寛（蓬平小）21分58秒
⑪小堺隆志（奴奈小）22分03秒
㊵井上大輔（松代小）22分19秒
㊷柳　大輔（孟地小）22分23秒
㊺五十嵐輝幸（松代小）22分33秒
㊸佐藤剛史（奴奈小）22分51秒

3キロ―小学生女子4年
（競技者五十五人）
①池田真理子（関山小）13分20秒
⑦高橋亜由美（松代小）15分10秒
⑯小堺早苗（蓬平小）16分01秒

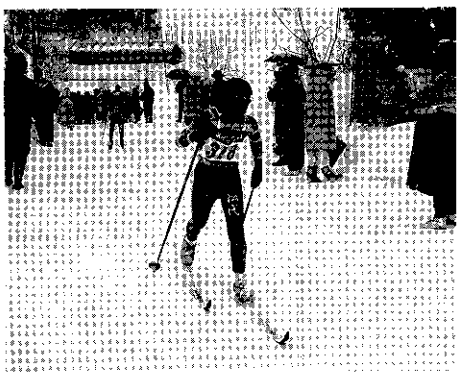

⑳井上佳子（松代小）16分27秒
㉖市川一恵（松代小）17分09秒
㉛小堺沙織（蓬平小）17分49秒
㊳柳つかさ（孟地小）18分35秒

3キロ―小学生女子5・6年
（競技者百三十四人）
①島田法子（鐙島小）12分15秒
⑬田辺祐美（松代小）13分19秒
㉒仲村　恵（松代小）13分35秒
㊱鈴木麻子（松代小）14分01秒
㊻山岸智美（松代小）14分21秒
㊿山賀江里子（松代小）14分28秒
52小堺真里（松代小）14分30秒
53田辺智子（松代小）14分31秒

国民年金

人生の節目、節目に必要な手続きを

自分の年金権は自分で守りましょう

人生の節目、節目で必要な手続きをして
自分の年金権は
自分で守りましょう

国民年金は、制度に加入するお一人お一人の自覚によって、年金受給権が守られます。人生の節目節目で、年金に関する届け出や手続きが必要なことがあります。それを忘れずに、自分の年金権は自分で守ることが大切です。

☆ご本人の手続き

- 二十歳になったら
- 氏名や住所が変わったら
- 企業や役所に就職したら
- 企業や役所を退職したら
- 経済的理由で保険料を納められなくなったら

☆サラリーマンの奥様の手続き

- 専業主婦になったら
- ご主人が企業や役所を退職したら
- ご主人が企業や役所に就職したら
- ご主人が転職したら
- 離婚したら

☆妻が働き、夫が在宅の場合は、この逆です。

このような手続は、役場国民年金窓口でお願いします。今一度、ご自身の年金について届け出や手続きもれがないかご確認ください。

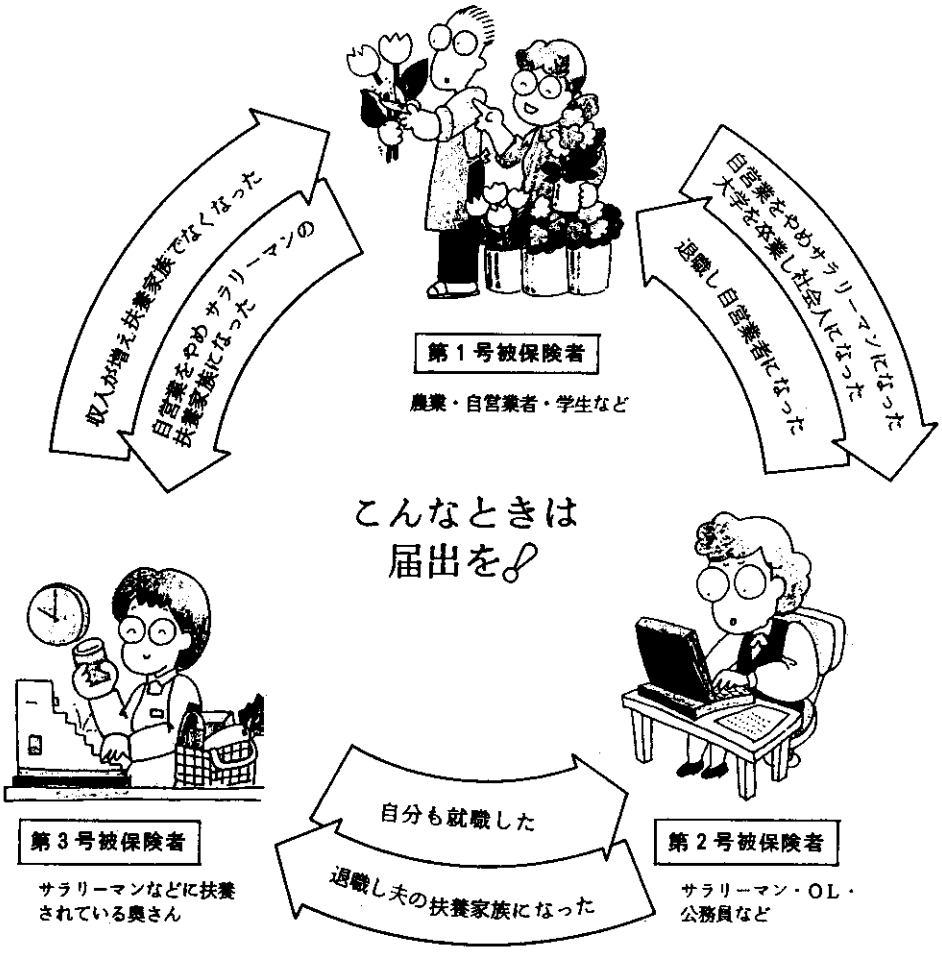

雑感

本山　雅

（静岡県沼津市在住　松代長命寺出身　右側は奥さんの房子さん）

静岡県人となってから早いもので三十四年が過ぎてしまった。太平洋ベルト地帯の、わけても温暖なこの地の風土の有難味もやや慢性になりつゝある。越後の産んだ昭和の大歌人「宮柊二」と言う人の歌碑が、出身校である「堀の内小学校」にあるというその歌に

空ひびき　地ひびきして
　雪吹ぶく
淋しき国ぞ　我が生まれ国

豪雪と過疎で高名なわがふる里と松代も、この数年来の暖冬で昔日の冬に比較するとずいぶん住みよい冬と聞いてはいるが、まだまだ二月中は油断できないことであろう。さて山に登り始めたのは、苗場山が最初であった。昭和三十四年二十四才の夏と記憶している。山頂に立ち雲海への落日が織り成す美しさに魅せられて以来、北アルプス、南アルプス、丹沢山塊、伊豆の山々に遊び、ここ沼津の家の窓越しに見る富士の山だけが残ったので出掛けることにした。五十五才の夏、気候不順で残雪も多く登山道も作るのに難渋している様子、新五合で見る頂きは手に届くところにあり、少量の食糧と酸素ボンベだけは大量に背おい込んで出発、しかしながら天気予報は「太平洋上に低気圧発生の報、〝まだまだ先のこった!!大丈夫、大丈夫〟心の内に考えて、ヘッドライトの豆電球頼りの夜行登山となった。しかし、やっぱり年には勝てずに背負の酸素の厄介になり、休んでは、酸素、登っては酸素でやっと八合目の山小屋に辿り着く。シケタ布団に潜り込むが足元がジンジンと冷えるだけ。ホッカイロ忘れた!!眠れない仮眠の一夜、翌朝は雲が強く流れ御来光もチラリと覗いて雲海に没してしまい、急速に天候悪化し氷雨も降り出し容赦なく山の下から砂礫が舞い立ち、行くも進むも出来ない暴風雨となってしまった。この時頭の中に浮んだもう一つの風景は、はるかな昔多分二十三才ぐらいの時であったが、名ケ山の尾根で吹雪の中で蓴麻疹になり遭難しそうになったことが想い出された。なんとか下山の途につき途中で「御殿場富士山雲海駅伝大会」中止を知り、あゝ遭難しなくてよかったな!!と思った。高山病も起きないふる里の山々での早春のしみ渡りで「婆ぞり乗り」が何とも楽しいこと、ほのぼのと想い浮べている今日この頃である。間もなく、ぶなの新緑そして山肌のそちこちに春蘭が、まんさくの花が雪割草が花開く日も近いことと思う。城山からの八海、妙高、米山、黒姫、登山を教えてくれた苗場の眺望、私を慈しみ育ててくれた頸城の四季に心から感謝を送り「遠きにありて」この頃思うふる里の心の風光である。

終りに「東京松代会」の発展と松代町の繁栄を祈り上げます。

越後まつだい冬の陣に参加しましょう

東京松代会では故郷訪問企画の第一弾として、「越後まつだい冬の陣」に参加することになりました。昨年は多くの方（会員以外の方も）に参加していただき、感動し喜んでいただきました。今年も、ぜひ「冬の陣」に結集しましょう。

会員以外の方もお誘い合わせの上、松代町挙げてのイベントをもり立てようではありませんか。

記

日　時　3月12日(土)～13日(日)　12日午前8時出発

宿　泊　芝峠温泉「峰」松之山温泉「凌雲閣」「墨田ホテル」

送　迎　バスを2～3台用意します。

集合場所　JR信濃町駅前千日谷会堂（午前7時40分集合）

会　費　男性　二万八千円　女性　二万円　6歳以下　半額

申込締切　2月25日(金)

申込先　詳しいことは送付済のチラシ、はがき等をご覧の上、各地区副会長宛のはがきを投函してください。

訃報

東京松代会副会長小堺昌隆さん（旧山平村蒲生出身、屋号下上）が、昨年暮れの12月30日に永眠されました。ここに哀悼の意を捧げるとともにお知らせ致します。

小堺さんはいつも変わらず、誠実でお優しい方で、会のためにも惜しみないご尽力をいただきました。年末には、ご自分で年賀状をお書きになり、投函なさっていらっしゃいます。心からご冥福をお祈り致します。

東京松代会
会長　関谷　徳次郎

文芸

短歌 平和の使者

野石　念

雪深く埋もれあんぼを炉火に焼く匂い香ばしき暮らしのありき

牛飼いの老婦がねりし蒟蒻の歯応えよきは誇りなるべし

町営のミニスキー場夜の灯に浮かぶゲレンデひっそりとして

戦いて得たる平和の使者ならん風の荒れつつ雪降るさまは

降雪のなか走り来てトンネルに安堵五十の速度を保つ

しぶみ句会

会う度に念を押されて初句会　昌弘

元日の静けき朝や下駄の音　たつお

参道に屋台の明かり初詣　千登世

初売りや笑顔ほころぶ店の中　八千代

篝火の楷を足しつつ去年今年　瀞舟

火の粉舞う大篝火や初詣　公鳴

輪標出すこともなく松の内　淡水

初日影鶏足山を新たにす　紅茶

初詣雪なき石段ありがたし　とし子

石段を確かめ登る初詣　六花

蒲生句会

粟茎を隠し根雪となりにけり　翔山

魚臭き釣銭貰う年の暮　耕山

注連飾まず大藁屋あらたまる　泥水

亡き母に似たるお節の塩加減　月日

白菜十個吊るし今年の鍬納め　朴雪

ぜんまいが椀にはみだす雑煮かな　鐵堂

冬座敷せましとばかり三輪車　折人

猫抱いて膝の温もる寒の入り　耕人

ひと雪を浴びたる大根みずみずし　山葉

慈姑むく嫁と姑の童唄　龍峰

キわかり君

西村　宗

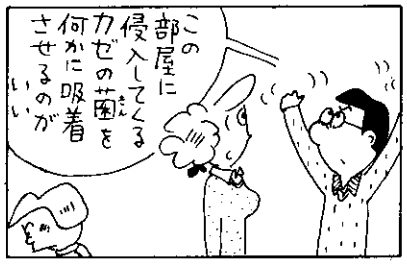

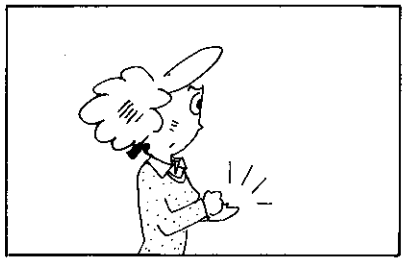

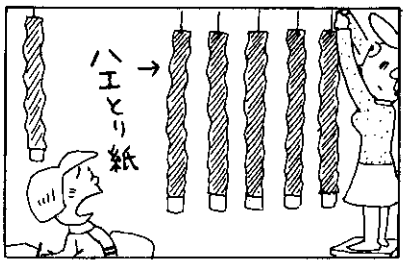

庭の草木

フキ（キク科）

日本のフキは中国や朝鮮にも野生するが、中国ではフキは食用ではなく薬用植物として利用している。雌雄異株の多年草で、早春に地下の根茎から大型の苞をつけた花茎を伸ばし、その先端に頭状花をつける。雌花は白、雄花は黄色で、この花茎をフキノトウと呼んで、食用、薬用にする。花が終ったあとに大型の葉を出し、葉柄を食用にし、奥羽地方では栽培している。

有段者を目指して

詰碁

出題　十段　武宮正樹

黒先白死・7手まで

●ヒント…石塔シボリ。

3分で1級、1分以内で有段者。

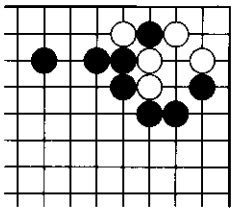

〈詰碁正解〉黒1と二子にして捨てるのが、石塔シボリに導く攻めの手筋。続いて3の切りから5のホウリコミでカケ眼にし、黒7でしとめます。

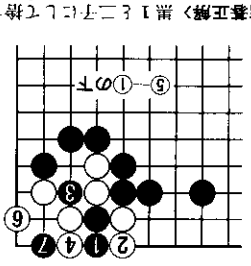

冬の陣 雪上みこし 活き・生き合戦 参加チーム募集!!

雪像みこし・空き缶みこし・ゲートボールみこしなど、アイデアみこし大歓迎！

あなたの地域の自慢のみこしや、伝統みこしなどたくさんのチームの参加をお待ちしています。

1．日　　時　　3月12日（土）午後8時より
2．会　　場　　越後まつだい冬の陣（町民グランド）
3．参加対象　　だれでも、4名以上集まればひとつのチームとして参加できます。
4．内　　容　　既成のみこし、手作りみこしの別は問いませんが、手作りみこしは未発表のものに限ります。ただし、これまでの作品でも改良してあるものは可。
5．申し込み　　3月1日（月）までに、役場内、越後まつだい幕府（実行委員会）へ。（後日、説明会あり）

★　総合優勝　　10万円（手作り部門）
★　アイデア賞　　5万円（手作り部門）
★　活き！生き賞　　5万円（既成、手作り問わず）
★　全参加団体に金一封を贈呈

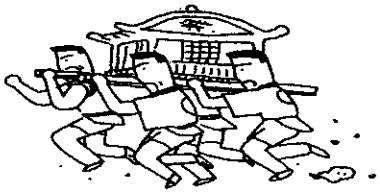

みーんなよく見てねっ!!

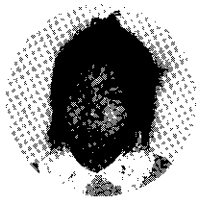

佐藤桃子（ももこ）ちゃん
5歳
松代　釜田住宅

高橋孝太（こうた）くん
4歳
千年　こうぐ

鈴木　彩（さやか）ちゃん
5歳
松代　としのや

第1回 スピードソリ大会

ソリ開放デーのメインイベントです。松代町の公認競技として、記録は登録されます。

●と　　き　'94年3月21日（月・祝）　10:00〜15:00
●と こ ろ　松代町ファミリースキー場
●参加料金　4,000円（1名様）
　　ゲレンデアトラクション（飲食サービス有り）
　　競技参加料（1日リフト券・ナイター券付き）

―――お申し込み・お問い合わせ―――

越後まつだい芝峠温泉　レストビレッジ峰
〒942-15　新潟県東頸城郡松代町大字蓬平
ＴＥＬ02559-7-3939　ＦＡＸ02559-7-3926
松代ファミリースキー場　ＴＥＬ02559-7-3330
松代町役場　産業企画課商工観光係　ＴＥＬ02559-7-2220

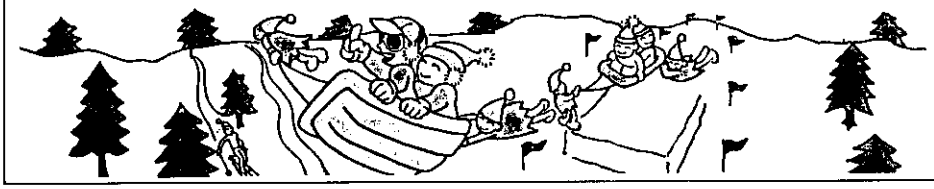

おトクなソリ大会パック

●「レストビレッジ峰」で宿泊（2食付き）
●前夜祭（ウエルカムパーティ）
●ゲレンデアトラクション
●競技参加料

パック料金

おとな　1名　**12,000円**（税・サ別、小学生以上）
こども　1名　**8,000円**（税・サ別、3歳以上）

※大会参加希望者はパック利用、当日参加とも、1週間前までに松代町役場かレストビレッジ峰までお申込みください。

お知らせ

バッチテストのご案内
松代スキー協会

期　日　平成６年２月20日
（第３日曜日）
平成６年３月６日
（第１日曜日）

時　間　ＡＭ10:00～12:00
～特別講習
ＰＭ13:00～　検　定
～結果発表

検定種目

種目	プルーク	ブルーク・ボーゲン	シュテム・ターン	パラレル・ターン	ウエーデルン	ステップ・ターン	総合滑降	横すべり
1級				○	○	○	○	○
2級			○	○	○		○	
3級		○	○	○				
4級		○	○					
5級	○	○						

☆特別講習及びレッスン時間等での問い合わせ御気軽にご相談ください。

松代町スキー協会
松代町スキー学校
☎ 02559－7－3929

タックスアンサーしてみませんか？
……税金の疑問に電話で回答します……

◎ 利用方法

① コード表でお聞きになりたいコード番号を確認してください。
（例）４０２　確定申告

② あなたの最寄りのタックスアンサーへ電話してください。
（例）新潟 025－223－2299

③ 案内がありましたら、コード番号を順番に押してください。
（又はダイヤルを順番に回してください。）
（例）４０２

④ ご希望のコード番号の解説が流れます。
なお、「コード番号が確認できません」と案内があったときは、アスタリスク（＊印）又はシャープ（＃印）を押してから、コード番号を押してください。　（例）（案内）－＊402又は＃402

◎ タックスアンサーの電話番号
新潟 025－223－2299

※ファックス（文書回答）を希望される方は次の電話番号へ
東京　03－3213－2222
大宮　048－647－4444

◎ コード表

131 中途退職で年末調整を受けていないとき
132 マイホームの取得や増改築などをしたとき（平成５年４月１日以後に住まいとして使用した場合の住宅取得等特別控除）
154 住宅取得等特別控除のあらまし
133 多額の医療費を支払ったとき（医療費控除）
137 還付申告ができる期間と提出先
142 医療費控除の対象となる医療費
151 パート収入はいくらまで税金がかからないか
152 妻の所得がいくらまでなら配偶者控除が受けられるか
156 住宅取得等特別控除の対象となるマイホーム
157 住宅取得等特別控除の対象となる住宅ローン
402 確定申告
403 確定申告書の提出先（納税地）
405 還付申告ができる期間
421 所得控除のあらまし

◎ 利用上の注意

☆　利用時間は毎日６時から24時までです。土曜・日曜・祝日などの休日にも利用できます。

☆　1回の電話で最高5つのコード番号の解説を聞くことができます。

高田南城高校定時制
生徒募集

１．単位制

ア　卒業を目指す生徒…
午前部、夜間部ともそれぞれ40名（但し、このうちのそれぞれ５名は転・編入を希望する生徒を対象とする。）

イ　社会人向け講座…
つぎの四講座を開講
（ア）古典への招待
（イ）かな文字の世界
（ウ）英会話入門
（エ）パソコン入門

各講座とも定員は20～40名で１講座のみの受講も可能

２．定時制

２・３・４年への転入学を希望する生徒
……若干名

３．通信制

卒業を目指す新入生及び転・編入学を希望する生徒
……若干名

入学案内等の請求及び入学に関する照会等は高田南城高校まで。

電　話　0255－23－7672
住　所
〒943 上越市南城町３丁目3-8

ひと

たくさんの出会いを

柳　輝幸さん（千年）

松代町のみなさん元気でお過ごしでしょうか？

松代町に残って、早いもので一年が経とうとしています。昨年は社会人一年生として、「JAしぶみ」に働き始めて、何もわからなくて、先輩たちに迷惑をかけたりしました。が、今年はあまり迷惑をかけないようにしていきたいと思います。昨年は、八月に松代町農協と松之山町農協が合併し、新しく「JAしぶみ」ということになり、この一年は忙しい一年間でした。

松代に残って一年が経つにつれて、学生の頃よりも一年があっという間に過ぎていくように感じました。それで、この一年の間にいろいろな体験をしてきました。千年の「やろね会」の仲間にいれてもらい、盆踊り、秋祭り、歳の神、消防訓練、これらに参加し、得たものは部落のつき合い方やたくさんの人たちに出会ったことでした。今年も積極的に町の行事に参加して、交流を深めたいと思います。今年は、農協チームで二十四時間耐久マラソンに出場したいと思います。昨年は出なかったので、今年は毎日トレーニングをして、耐久マラソンをがんばりたいと思います。

これから、三月にある「越後まつだい冬の陣」がやってきます。この冬の陣に積極的に参加して、たくさんの人たちに出会えるようにしていきたいと思います。

松代町の自然、緑、水を大切にし、私たちの健康管理を維持していきたいと思います。

戸籍の窓口

（12月26日～1月25日受付）

幸せ多い人生を（結婚）

小山　浩・志賀悦子さん
（松代・下町住宅）

げんきな良い子に（出生）

武田千尋ちゃん　桂一・利恵子さん
（長女・松代・釜田住宅）

ご冥福を祈ります（死亡）

高橋玉子さん　69歳
（松代・清泉屋）

柳　亘さん　78歳
（松代・やなぎばしや）

室岡幹男さん　78歳
（松代・松栄館）

仲村チラさん　83歳
（儀明・さんぜん）

若井アツさん　79歳
（蓬平・堰之坂）

ことわざ

＊明家で声嗄らす

人の住んでいない家で大きな声を出して歌をうたっても、聞く人がいないのでほめてもらうあてもないことから、一生けんめい努力や苦労をしたのに、まったく人に認めてもらえないということ。

＊商人に系図なし

世間では家柄とか系図とかいったものが重んぜられても、商人の世界だけは実力しだいであり、自分自身の腕と力がものをいうということ。

編集後記

▼節分には豆まきをされたでしょうか？　ご家庭や地区で豆まきをされた方も多いことと思います。「鬼は外、福は内」。この短い言葉の中に、人間の永遠の願いが込められています。が、現実はなかなかそういうわけにはいきません。「笑う門には福来たる」と言いますので、「ワッハハハ」「ワッハハハ」と、みんなで笑って楽しく「福」を待つことにしましょう。

▼松代高校スキー部が県内大会ですばらしい活躍をしました。この広報がお手元に届くころには、全国大会での活躍も耳にするものと思います。三月号でまとめて成績をお伝えしたいと思いますが、リレハンメル五輪の次は長野（1998年開催）です。そこで活躍する選手が松高からもぜひ出てもらいたいものですね。みんなで応援しましょう。

人口の動き

男	2,433人	（－5人）
女	2,520人	（－4人）
計	4,953人	（－9人）
世帯数	1,498世帯	（－1世帯）

出生	2人	死亡	7人
転入	1人	転出	5人

（6年1月末日現在）

1994 No.411
2月号
平成6年2月10日
（毎月1回発行）
■発行／松代町役場総務課

■〒942-15 新潟県東頸城郡松代町大字松代3252番地1
☎02559(7)2220　FAX02559(7)2526