1994
12
No.421

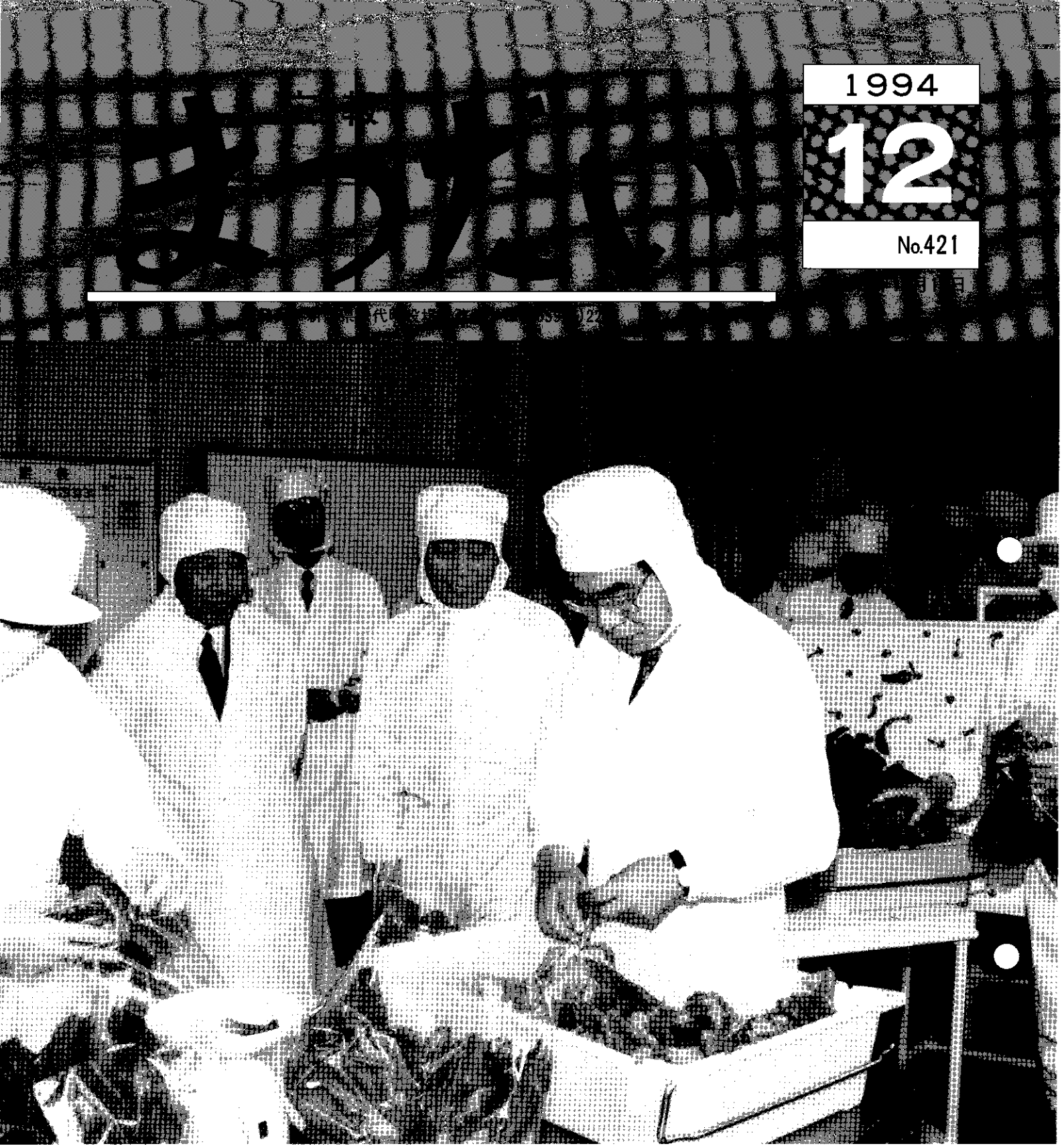

洗わないでも食べれる野菜！

平山知事も絶賛

初雪を観測した11月27日、旧奴奈川中学校の跡地に完成したハイテクファーム植物工場の竣工式があり、平山知事も無菌服に着替えて工場視察。試食の結果「これはうまい！」中山間地農業の新しい方向に希望の光を感じませんか？

主な内容

植物工場本格稼動……❷❸
決定！シンボルマーク……❹❺
シリーズ生涯学習……❾
みんなのトピックス……❿⓫
東京発、文芸……⓬⓭
お知らせ……⓮⓯

みどりを出荷！

松代 ハイテクファーム 植物工場が稼動!!

日照時間や天候に左右されずに、一年中いつでも同じ品質の野菜が計画生産できる完全制御型の植物工場、㈲松代ハイテクファーム植物工場（関谷昭一郎代表）が、室野の旧奴奈川中学校跡地に完成、十一月二十九日から本格出荷を始めました。

また、これに先立つ十一月二十七日、平山県知事や堀江昭雄県農林水産部長なども出席して竣工式を行い、夢の野菜工場の本格稼働を祝福しました。

この植物工場は、福井県武生市に次いで、全国で二番目に農林水産省の補助の適用を受け、一億二千三百万円余りで建設されました。

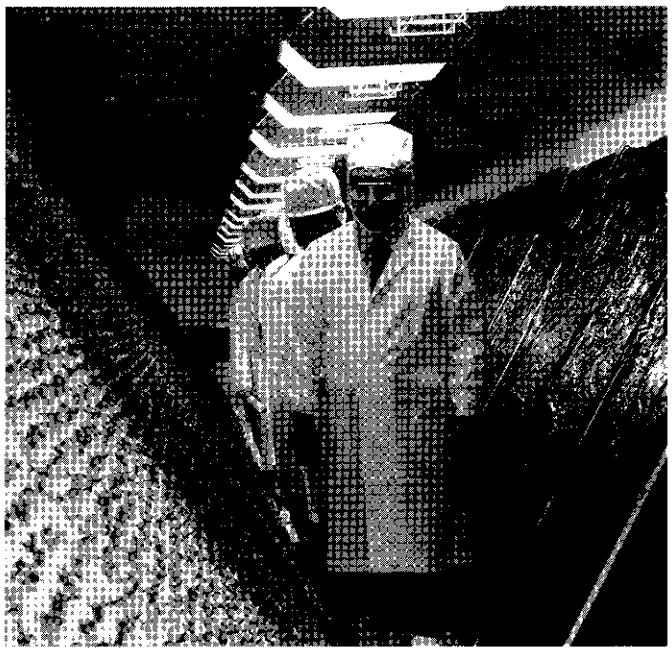

▲室温20度、殺菌済みの衣服で、トライアングルパネルの間を視察する平山県知事

◀外気温は3度 うっすらと雪化粧

この補助制度は「先進的農業生産総合推進対策事業」、建物だけでなく、栽培装置や備品なども補助対象となる画期的な制度です。補助率五割で六千百六十七万二千円、更に県と町がそれぞれ一割で千二百三十三万四千円、補助残三割の八十㌫、二千九百六十万円は近代化資金の融資を受け、残り七百四十万円余りは自己資金で建設されました。

建物は鉄骨平屋建て、三百六十九平方㍍、その中に収穫作業場や管理室及び洗浄場などが効率よく配置されている他、キューピー㈱が開発した完全制御型プラントTSファームが面積の半分以上の百九十六平方㍍を占めています。

TSファームは、完全制御型

（次頁へつづく）

サラダ菜生産工程図

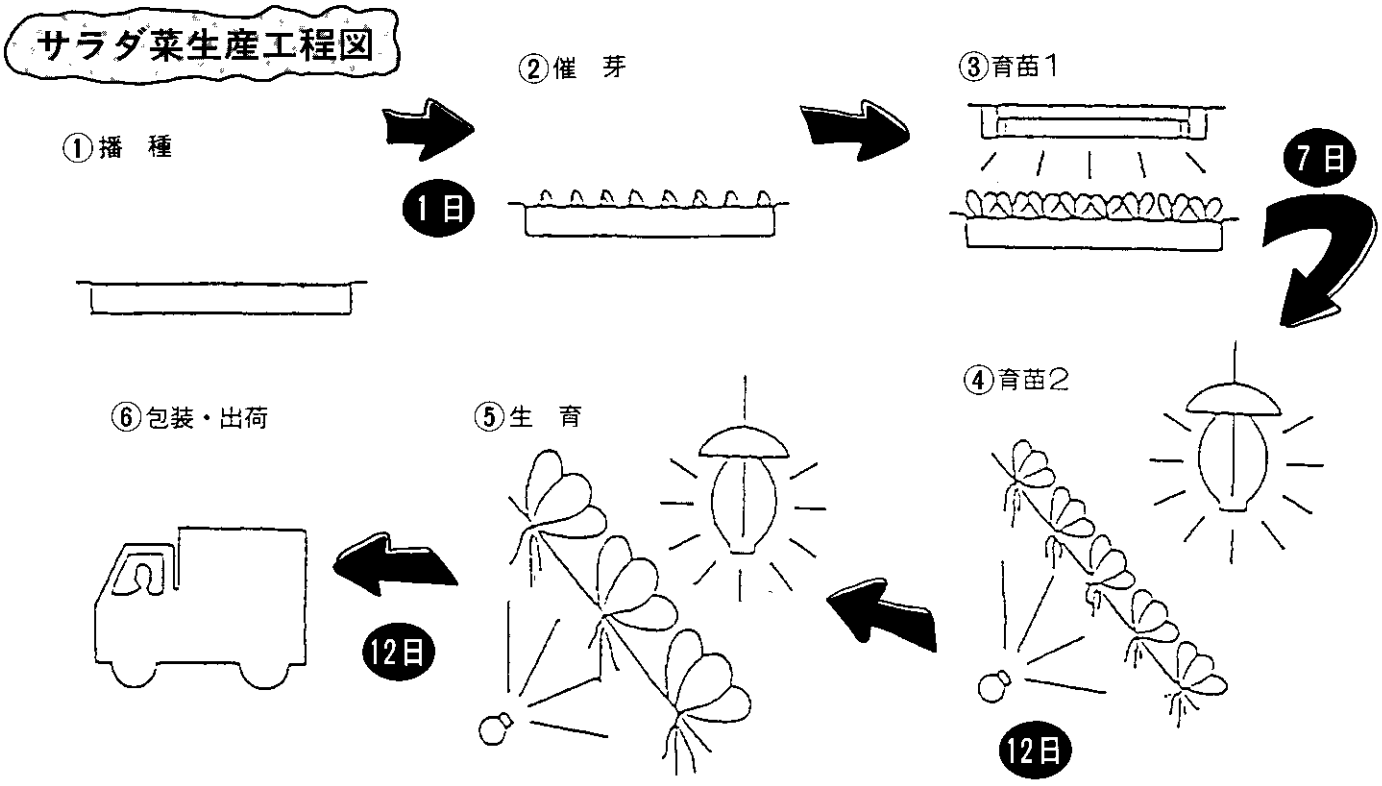

サラダ菜の生産工程と作業項目

工程	場所	栽培期間	環境条件	作業内容	主要備品
播種	催芽棚	1日	暗下・湛水	ウレタン1ブロックに1粒づつ播種を行う。	ウレタン 300ブロック 育苗トレー(S1-7)、バンジュウ(D型) 専用種子（L－0723）
移動	育苗棚	7日	蛍光灯40w 湛水	24h後バンジュウごと蛍光灯下へ移動し7日間（本葉3枚程度）成長させる。	
移植	育苗ライン	12日	ナトリウムランプ 940w TS方式	ウレタンを1ブロックごと切り離し育苗ボードに移植し、育苗ラインに置き12日間（本葉6枚程度）成長させる。	育苗ボード 360穴 （株間 72mm×57mm）
定植	生育ライン	12日	ナトリウムランプ 940w TS方式	育苗ボードから取り出し生育ボードに移植し生育ラインで12日間（本葉18枚程度）成長させる。	生育ボード 90穴 （株間 144mm×114mm）
収穫包装	作業場	計32日		株元より切り離し、袋詰めを行う。 ※包装出荷形態によって作業内容は異なる。	収穫用鋏、収穫カゴ他 包装用資材（袋、シール他）
箱入れ出荷	冷蔵庫		冷蔵温度5～10℃	出荷規格及び数量ごとに箱詰めを行う。	出荷用カートン 出荷伝票 他

（前頁よりつづく）

の植物工場で、噴霧耕による立体水耕栽培装置（トライアングルパネル）を採用し、無農薬、低細菌の野菜の連続生産が可能なシステムです。また、密閉構造であることからエネルギー消費も少なく、他の水耕栽培のように養液への強制酸素供給が必要ないため、内部構造が単純で制御機器が簡単なことも特徴となっています。

種まきから約一か月で収穫という生産工程で、主にサラダ菜とリーフレタスの通年栽培に取り組み、一年で二十五万一千株約二十トンを㈱サンドサンドや森永乳業京北販売㈱などのサンドイッチメーカーに契約出荷しています。

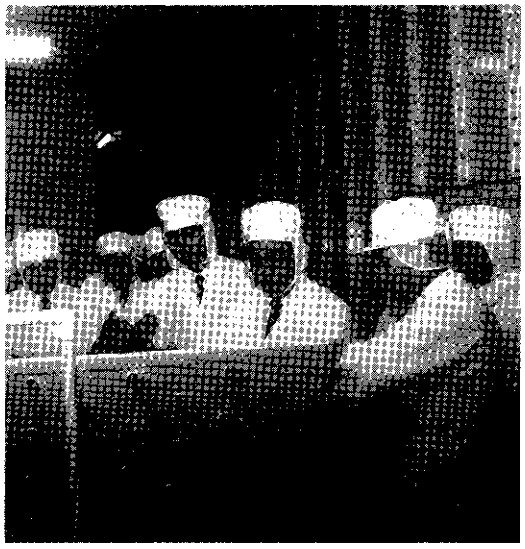

▲収穫の説明を受ける県知事、県議。
パネルの裏の根に養液がかかります。

この施設に対しては県内外の農業関係者の関心も高く、十月十三日に行われた最初の説明会には町外から四十名もの参加があった他、高田農業高校の生徒四十五名が十一月二十四日に施設見学、その他、巻町や大和町などからの視察もありました。

▲収穫作業風景です。
無洗浄野菜のため、殺菌済みの着衣、長ぐつ、手袋での作業。
密閉構造で、一般見学者は中に入れないため、北側のガラスはわざわざ素通しにしました。

日進月歩のこの分野、更にさまざまな野菜の生産を目指し、高齢化、後継者不足、中山間地という農業にとって厳しい条件の克服に熱い期待が高まっています。

▼右は㈲ハイテクファームの関谷昭一郎 代表

▶写真左は㈱サンドサンドの牧田嘉正会長。東京松代会の奴奈川地区副会長です。

決定しました

まつだい町のシンボルマーク

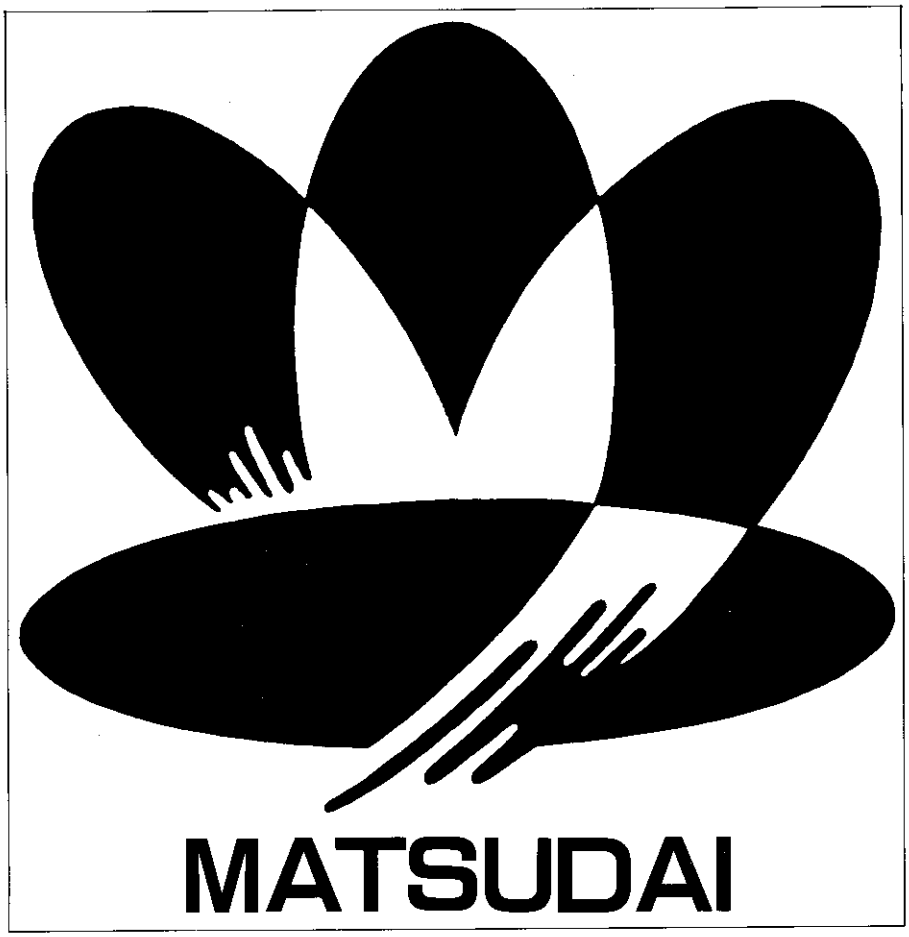

作品の意図

町の花「雪椿の花」と町名の「M」をモチーフにし、活力にあふれ飛躍する「自然と人のふれあいの町」を目指す姿を表現しています。

町のシンボルマークが決まりました。全国から寄せられた三百六十一点の作品の中から、第一次審査で十五点に絞りました。その後、町民の皆様から人気投票をしていただき、この結果を参考にしながら第二次審査において採用賞一点と、佳作三点を選考しました。

採用した作品は、町の花「雪椿」と「まつだい町」の頭文字「M」をかたどり、はつらつと飛躍・発展する町の姿がデザインされています。

また、応募者全員と人気投票をしていただいた皆様の中から抽選で七名の方に、シンボルマーク制定記念のテレホンカードを作成しお贈りする予定です。ご協力大変ありがとうございました。

作者

柏木勇三さん

プロフィール　岩手県生まれで同県盛岡市在住

独学でデザインを学び、デザイン事務所、印刷デザイン室を経て現在はフリーで活躍されています。45歳

豊かな自然を生かして

いつも、いまひとつ力が及ばず次点が多かったのですが、受賞の知らせを聞き「松代町のシンボルマーク」に採用されることになり大変うれしく思っています。

私の作品がシンボルマークとして生かされ、これからこの地で立派に成長してくれるようご支援いただければ幸いです。

松代町の豊かな自然を生かし、来る二十一世紀に向け、町のみなさま方の益々のご発展をお祈り申し上げます。

町章は従来どおり使用していきます

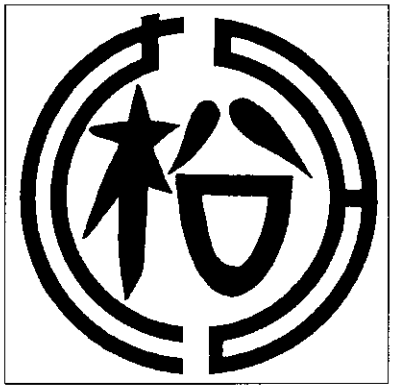

現在の町章は、町制施行前の大正八年二月二十四日、第36回松代村会協議会で「村章ハ、旭二松ト決定ス」と決められ、その後、山平村や奴奈川村との合併や町制施行後も町章として用いられています。

今回決定しましたシンボルマークと、町章の使い方の違いについて説明しましょう。町章は町が主催する儀式や公共的行事などにおいて使用しています。シンボルマークを制定しても、町章は従来通りの使い方をしていきます。

今後、シンボルマークは、使用目的に応じたデザインをまとめたマニュアル（手引書）を作成する予定です。統一性を考えながら、封筒やパンフレット、文書、看板、名刺などの広い範囲で使い、松代町のすばらしさと特性を伝えイメージアップを図るために展開していきます。

町では、町民の皆様からもぜひ、このシンボルマークをご利用いただきたいと考えています。具体的な使用の希望がありましたら産業企画課へご相談下さい。

◀10月9日 たっしょだ会

◀総合体育館 開館十周年記念式

佳作賞は3点でした（順不同）

佐賀市 永石繁信さん

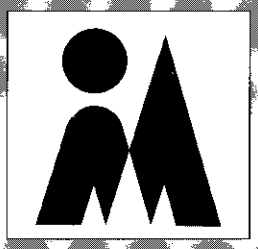

横浜市 鳥居真理さん

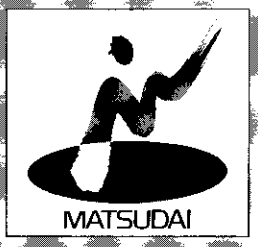

広島県 堀江　豊さん

ほくほく線の旅 ⑤

三国川（さぐりがわ）ダム
しゃくなげ湖
（六　日　町）

『ほくほく線の旅』5回目は、平成9年の開業に向け駅舎の橋上化と駅前の商業開発整備を進めるほくほく線の起点六日町を紹介します。

わが町の誇れるものは、魚沼コシヒカリ・白銀の雪・「白の世界」を描き続けた故富岡惣一郎画伯のトミオカホワイト美術館・清流魚野川などの豊かな水・そして温泉と地酒八海山。これら白く輝くものたちを中心に、躍動する白の文化の町『ホワイトピア六日町構想』をいま進めています。

今回皆さんをご案内するのは、平成5年に完成した三国川ダム（愛称しゃくなげ湖）。この湖は、魚野川にそそぐ三国川の上流を自然岩石を使ったロックフィル型のダムとしてせき止めてできたもの。越後三山の霊峰八海山と中之岳に抱かれ、五十沢渓谷をバックに大自然の魅力いっぱいの人造湖です。湖畔周辺では、リゾートエリアとしての開発整備が進められており、野外コンサート場や釣り堀、ボート乗り場、21区画のオートキャンプ場など盛りだくさん。来年には1万7千㎡に芝生を張り巡らした多目的運動公園も完成する予定。またしゃくなげ観光センターで出される精進料理や手打ちそば、清流ます寿しも好評です。四季折々の眺めが楽しめるしゃくなげ湖を一度訪ねてみませんか。お待ちしています。

シリーズ

保健医療福祉計画③

児童福祉の状況

すべての児童が心身ともに健やかに生まれ、かつ育成されることは児童福祉の理念であることから、出生率の低下、年少人口の減少、女性の社会進出、核家族化の進行など児童を取り巻く環境の変化に対応した児童福祉施策の充実を図っていかなければなりません。

保育の充実

⊙障害児保育

障害児については早期に療育を図る必要があることから、個々の障害児の状態を十分把握し専門機関との連携を図るとともに、保母の対応能力の向上に努めながら推進したいと考えています。

⊙延長保育

女性の就労の機会の増大と、就労形態の多様化が進行する中で、保護者のニーズに応じた対応が迫られています。このようなことから保母の定数の確保と勤務体制の見直しを進めながら延長保育を推進したいと考えています。

⊙保育所の統合の推進

三カ所の認可保育所のうち、二カ所の保育所の園児数は十人となっており、小規模保育所として運営していますが、集団保育としての機能の在り方、或は老朽化した施設の管理運営についての財政的問題等々から、今後は、よりよい保育の環境作りを図るため統合を推進して行く必要があります。

ひとり親家庭の支援

母子・父子世帯等のひとり親家庭は、精神的、社会的、経済的に不安定な状況に置かれがちなことから、生活の安定と自立のために諸制度の活用を図り、福祉の増進を図って行かなければなりません。

経済的支援策としては「児童扶養手当制度」があります。所得制限はありますが、幼児等を抱え、働けない家庭においては家計を支える大きな力となっています。

また、家計を圧迫するものとして医療費があります。この場合においても「ひとり親家庭医療費助成制度」による支援体制があり、窓口で支払う自己負担分が僅かですむようになっています。そして、教育費においても、高校へ進学した場合で児童扶養手当が打ち切りになった場合や、受給できない世帯に対して、町では独自に月額1万円の助成を行い対象家庭の経済的支援を行っています。

低所得者の支援

年金制度の充実と共に、世帯における経済的自立は図られてきていますが、まだまだ完全なものとはいえません。このようなことから、町民一人ひとりが健康で文化的な生活を営むことが基本であり、生活困窮者の把握と関係機関との連携により、経済的自立に向け支援して行きます。

東北電力からのお知らせ

商店や飲食店などで「低圧電力」をご契約いただいているお客様へ**低圧変圧器の使用では契約に違反する場合があります。**

（低圧変圧器を電力調整器と呼んでいる場合があります）

●低圧変圧器のセールスやリースの勧誘にご注意を！

「電気代がお安くなります。」などのキャッチフレーズで「低圧電力」をご契約のお客様に、二百ボルトから百ボルトへ電圧を変換する低圧変圧器の設置を勧誘する事例が増えておりますが、低圧変圧器のご使用方法によっては電気の契約に違反することがありますので、くれぐれもご注意ください。

《お問い合わせ》

東北電力十日町営業所

Tel 0257－52－3107

住宅防火NOW

ちょっといい話『暮らしの住宅防火診断』

◆三世代同居編

防火の健康診断のつもりで、住宅防火診断を受けることにしたBさん宅は、おじいちゃん、おばあちゃんと一緒に暮らす6人家族。診断にやってきた近所の消防署の消防官に、家の中をチェックしてもらったり、質問を受けたりしました。

その結果、パソコンを使って出された診断がBさんのもとに。それには、ストーブを安全性の高いものに替えると何%、火災警報装置をつけると何%と、今までの暮らしと比較した「安全性のちがい」がデータになって書かれ、わが家の欠点がいろいろ見えてきました。

Bさん宅ではさっそく住宅防火対策を実行。暮らしに合わせた対策で、大きな安心を手に入れたようです。あなたのお宅でも住宅防火診断を受けてみませんか。

年末年始火災予防特別強化月間　平成6年12月28日～平成7年1月3日

『農道の碑』建立

農林漁業用揮発油税財源身替農道整備事業
農道鍋立地区　完工・記念碑除幕式

前日の冷たい雨もあがって、さわやかな十一月一日、村松県議や東頸城農地事務所長をはじめ、峠区民など約七十人が参加して十年に渡る農道工事の完了を祝いました。

この農道は、峠～木和田原間約四kmを幅五mで昭和六十年から県営事業として取り組んだ大事業でした。受益面積七十八ha総工費七億八千九百二十万円、アスファルト舗装もすべて終わり、農免農道の起点付近（峠の神社下）には関谷町長書による『農道の碑』が建立されました。

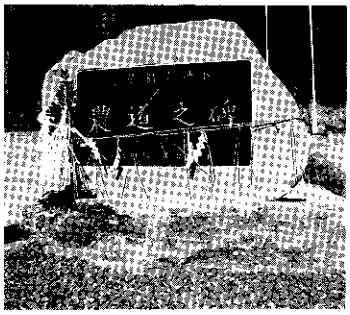

▲農道の碑

▼記念碑除幕式

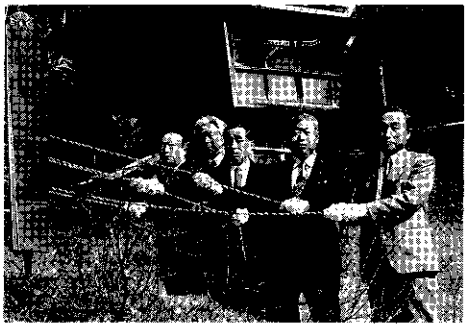

用地買収や工事にご協力くださった地権者をはじめ、関係者各位にはあらためてお礼申し上げます。

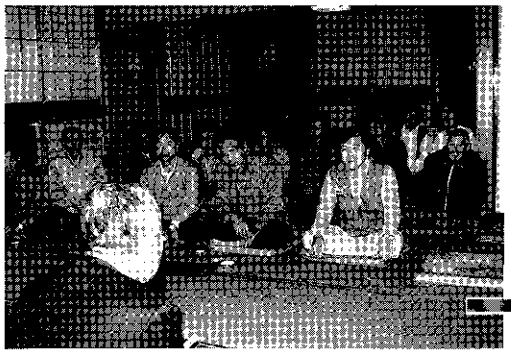
▲10月25日　滝沢公民館

今年は五集落で開催しました。

町政懇談会

明るく農かな町づくりを目指す関谷町長は、十月十四日の孟地集落を皮切りに、二十五日から二十八日までそれぞれ滝沢、池之畑、下山、会沢の各集落を巡り、貴重なご意見や切実な要望を聞いて回りました。

来年度は十数か所、再来年度は残りの全集落の町民と懇談する予定です。具体的な日時が決まりましたらお知らせしますのでその時は宜しくとのことです。

東頸城ソフトバレーボール大会

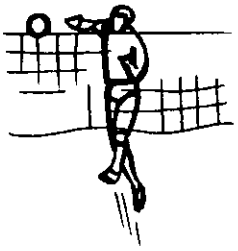

十一月二十三日
総合体育館

東頸城郡ルールの部
　参加七チーム
優勝　北山ママ（松代町）
二位　ムーミンママ（浦川原村）
全国ルールの部
　参加十チーム
優勝　フレンド5（松代町）
二位　LLシスターズ（松之山町）

暮らしのワンポイント

天井の掃除
ホウキや掃除機を小道具に

年末に行う大掃除を、俗に「すす払い」といいます。手が届かない天井のすすやふだんはできない床下のごみをきれいに取り除いて、家中をすっかりきれいにする掃除のことです。

たしかにクモの巣がはっていたり、ほこりで薄汚れていたりしている天井は、見た目にもいいものではありません。和室と洋室では、天井の素材や作りも違い、掃除の方法も違いますが、日常の掃除の基本を覚えておきましょう。

ハタキでパタパタと天井のホコリなどを払い落とすと、逆にホコリを部屋中にまき散らすことになります。柄の長いホウキの先に、古いタオルかボロ布を巻きつけ、さらにその上に古いナイロンストッキングをかぶせて、ホコリやクモの巣をなでるようにして取ります。天井にこびりついた古いクモの巣は、固く絞った布で水ぶきをして取りましょう。

一度使ったナイロンストッキングは、掃除のたびに取り替えましょう。そうしないと取れたホコリが、天井にくっついてしまいます。化学ハタキを使うのもいいでしょう。なでる感じでホコリを取ります。しかし、布張りの天井や白木の天井に使うのは、避けたほうがいいでしょう。跡が残ってしまう恐れがあります。

簡単な方法は、掃除機を使ってのホコリの吸い取りです。延長管に、丸ロブラシをつけて吸い取ります。しかし、重い掃除機を片手にしての天井掃除は疲れます。掃除機をタンスの上か踏み台において使うとラクです。

年に一度の「すす払い」だけでなく、定期的に年二～四回程度、掃除をしておけば大掃除だからといって大騒ぎすることもありませんね。

シリーズ

心の健康③

上越保健所　阿部　淳子

シリーズ心の健康も三回目、今回は上越保健所が担当です。

みなさんは保健所に精神保健相談員という職種があるのをご存じでしょうか。その名のとおり精神保健（心の健康）が仕事の中身です。以前は、主に精神障害になってしまった人に対しての相談訪問指導が中心でしたが、現在は町と協力し、一般住民を対象に心の病気にならないための知識の普及啓発・早期発見のための事業にも力を入れています。上越保健所は、三人の相談員で管内十八市町村を担当しているため、松代町のみなさんにお会いする機会は少ないのですが、幸い町では平成二年度から年一回の総合健診の会場に健康相談会の場所を作っていただき、精神科医と共に出ていますので、今回は相談状況についてお話したいと思います。

健診会場の体育館で『健康相談会　不眠　疲れ　食欲がない等で困っている方』という看板を覚えていますか。検診の最後の方なので看板に目を止めても「私は関係ないわ」という表情で通り過ぎる方がほとんどです。しかし、平成二年度から五年間で一一四人の方が相談に訪れました。今年は五日間で十八人。健診の受診者数に比べればごく少ない人数ですが、保健所で年十八回開催している「心の健康相談会」の相談者が年間三十六人ですので割合とすれば大変多い数です。相談に立ち寄られる方は、保健婦さんから勧められた方もいますが「よい機会だからちょっと相談していこう」という方が多いようです。

相談の内容は、お年寄りの物忘れ・不眠（睡眠薬）・なんとなく調子が悪い、などの不定愁訴などの相談がほとんどです。

特に、睡眠薬や精神安定剤については相談が多く「夜眠れず主治医から睡眠薬をいただいているが、飲み続けると習慣になってやめられなくなるのではないか。心配なので我慢して飲まないようにしている」といったお話をされます。また、周囲の人も睡眠薬を飲んでいると聞くと、たとえ主治医から処方されていても「あまり続けると癖になるよ」など誤ったアドバイスをしがちです。一口で睡眠薬といっても多くの種類があります。

睡眠薬等を処方されたら、いたずらに心配し飲まずに不眠で苦しむより、まず、薬でぐっすりと眠り、心身ともに休養をとることが大切です。風邪薬などは何の不安もなく飲むのに、精神科の薬には強い不安を持つようです。睡眠薬・精神安定剤にかかわらず、薬については納得のいくまで主治医と話し合い、きちんと飲むことをお勧めします。また、年末年始の時期を迎え一年で一番お酒に親しむ機会の多い季節ですが、お酒（アルコール）も薬のひとつです。睡眠薬・精神安定剤と一緒に飲むと思わぬ相乗効果（効き過ぎ）を引き起こす危険があります。

睡眠薬や精神安定剤はもちろん、お薬を服用している方は、飲酒を絶対やめましょう。

松代町の健康相談会は、病院に行くほどではないが、普段ちょっと気がかりなことを専門医に気軽に相談できるよい機会ですし、松代町の『健診』は、体の健康から心の健康まで、文字通り総合健診だと思います。

松代自然観察倶楽部

秋の植物観察会

町公民館

十月十五日(土)、町内の小学校三年生以上の児童とその保護者を対象に「秋の植物観察会」を開きました。講師はおなじみの美濃和英先生。採ったきのこはさっそく総合センター前できのこ汁にし、秋の味覚を楽しみました。

――参加者の感想――

松代小三年　関谷和希君

一番さいしょに、きのこの話をきいてから出発しました。山に行って、赤いきのこをみつけたので聞いたら「食べられるけどまずいよ」と、先生がいいました。帰ってからきのこ汁を食べました。おいしかったです。

松代小三年　萬羽信子さん

私が自然観察倶楽部で楽しかったことは、きのこがりです。さいしょ、わたしは食べれない赤いきのこばかり取っていました。でも、ちがう場所にうつると、もぐら（ならたけ）やしめじ、こがねたけなどがたくさん取れました。そして、そう合センターで、きのこのはちうえやきのこの話をしました。きのこのことがよく分かったし、とても楽しかったです。

松代小三年　小堺純一君

ぼくはきのこ取りが一番楽しかったです。ぼくのとったきのこのくきから血みたいなものがでました。先生が「めずらしいきのこ」といったのでうれしかったです。そのほかのきのこもいっぱい取れました。楽しかったです。

▼取ったきのこの名前を調べる

生き！活き！
人生のために

生 涯 学 習

生涯学習
新語・話題語

◎ＡＰＥＣ（アジア・太平洋経済協力）

ＡＰＥＣ（エイペック）とは、日本、米国、韓国をはじめとする太平洋地域の17か国の経済協力体制――Asia Pacific Economic Cooperation ――の頭文字をとったものです。

11月インドネシアのジャカルタで閣僚会議があり、村山総理大臣をはじめとする閣僚が出席して話題になりました。

この会議は、世界経済の発展のために、多角的な自由貿易体制の維持・強化を積極的に進めていくことを目的に開催されました。７回目の閣僚会議は来年の秋、大阪で行われる予定です。

生涯学習シリーズ　No. 28

福祉社会にむけて

今年も間もなく１年が過ぎようとしています。人生80年の長寿の時代が到来し、高齢化と少子化社会を迎えた今、福祉がとても大切になっています。

福祉というと昔から弱者のためのものと考えていましたが、今では国民すべての人が福祉とかかわる時代となりました。高齢者も若者も、健康な人も障害者も、すべて人間として普通の生活を送るため、ともに暮らし、ともに生きぬく社会こそノーマルである、という考え方が広まりつつあります。在宅介護など、自分の家で住みながら福祉を保障されるという在宅福祉方策が、もはや主流と考えられています。

国では、ゴールドプラン（高齢者保健福祉推進10か年戦略）を平成２年から進めていますし、来年度からはエンゼルプラン（子育て支援のための総合計画）がスタートします。

松代町では、「松代町保健医療福祉計画」を今年度策定しました。これは健康で明るく、安心して暮らせる町づくりを福祉の視点から押し進めていこうとするものです。老人介護から健康相談、医療の充実から児童福祉、環境衛生対策まで実にきめの細かい計画が立てられています。また、この計画を実現するためには保健・医療・福祉の連携と福祉団体やボランティアグループの自主的な活動が一層大切であると述べられています。

今年は国際家族年でもあるわけですが、家族や地域の人がお互いに助け合って豊かでほのぼのとした社会を築きたいものです。

なぜ？どうして？国民年金Q&A

もっと多くの年金がもらえないだろうか？

Q 俺は将来、年金をもらう時の質問なんだが・・・。

この間、サラリーマンをしている佐藤と酒を飲んだんだが、その時に将来、もらう年金額の話になったんだよ。

佐藤は厚生年金だかにはいっているらしくて、俺よりもたくさん年金がもらえるって自慢してよう。俺は悔しくって、「俺だって、たくさん年金をもらってやらぁい！」ってタンカきっちまったんさ。

なぁ、もっと年金くれねえか？

A 厚生年金に加入している友人の方は国民年金の老齢基礎年金のほかに、老齢厚生年金が受けられるので、そのような話になったのでしょう。

国民年金は、老後の基礎的な部分の保障を行うという考えに基づいて年金額の水準が決められています。そこで、あなたのような自営業の人などで、より高額な年金を受けたいと希望する人のために、国民年金基金制度がもうけられています。

この制度は、加入員に老齢基礎年金の上乗せの年金を支給して、老後の所得保障の充実を図ることを目的としています。

ただし、加入は第一号被保険者に限ります。給付は終身年金が主体ですが、一定期間だけ受け取る確定年金との組み合わせもありますので、加入する人はこれらの給付の型を選択することができます。

掛金は、選択する給付の型や加入口数と、加入した時の年齢により異なりますが、月々の掛金が六八、〇〇〇円以内の範囲で選ぶことができます。掛金は全額社会保険料控除の対象となり、税金の面でも優遇されます。

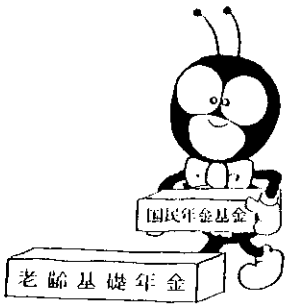

老齢厚生年金
国民年金基金
基礎年金
（国民年金）

新潟県母子保健推進員協議会から
功労者として表彰されました
池之畑　山賀千恵子さん

十一月一日、新潟市の県民会館において池之畑の山賀千恵子さん（こうじや）は、新潟県母子保健推進協議会長より長年にわたる熱心な母子保健推進員活動と協議会の発展に貢献した実績に対して表彰されました。

山賀さんは、昭和五十二年の四月から母子保健推進員として活躍されております（広報五十三年五月号保健衛生シリーズで紹介）が、出生数・乳幼児が多い時期に各種予防接種の通知の配布など、地域に根ざした活動で健康に対する情報を提供していただきました。

昭和六十三年からは保健衛生推進員と名称も変わり、母子だけでなく、成人、老人も含めた幅広い活動となっていますが、受賞を機会に、更に地域の保健衛生行政の担い手として期待されています。今後とも、よろしくお願いいたします。

農業賞
高橋了一さん（田沢・あらやしき）
中島信吉さん（海老・上牛首）
表彰されました

11月3日

松代町農業賞は農業経営の近代化を目指し、かつその活動が他の模範となる優秀な個人・団体を表彰することにより、町の農業活性化を図ることを目的に制定されました。

本年度は個人の部で、田沢の高橋了一さんと海老の中島信吉さんが選ばれ、十一月三日、JAしぶみの農業祭会場で表彰されました。

高橋了一さんは、水稲と複合部門の夏秋ナス、及びしめ縄加工を組み合わせた営農体系を確立し、出稼ぎに頼らない農業経営を進めています。水稲は、基盤整備を早くから取り組み機械化による生産コストと労力の軽減を図り、作業受託を増やすなど、地域の中心的な役割を担っておられます。経営感覚に優れ生産費調査にのっとった営農改善を志し、農業に対する姿勢は常に前向きであることから個人的な信望も厚く、地域の振興にも大きく寄与されています。

▲高橋了一さん夫妻

▼中島信吉さん夫妻

また、中島信吉さんは海老の生産条件の恵まれない中で地域の特性を生かした多様な取り組みによる年間就労を考えた複合経営を実践されています。水稲と夏秋ナス、及び青刈り稲を活用したしめ縄加工を中心に、地域の先導的な営農を進められ、特に地域の「しめ縄加工組合」ではその中心となって生産拡大を図っています。今後は生産基盤の整備を進め、規模拡大を図ると共に、地域のリーダーとしての活躍が期待されます。

現在、松代町では十年後を目標とした地域営農計画を作成中です。今回受賞のお二人は、営農計画目標に近い実績とのこと。

中山間地という農業条件には厳しい状況もありますが、反面平場にはない特性もあります。

受賞のお二人と、みなさまの創意工夫により、地域の特性を生かした農業形態が確立し、松代町農業の発展と地域の更なる活性化を期待いたします。

鍋立山（なべたちやま）トンネル最前線
十一月十日

▲あと53mです

むし歯のない よい歯の子
10月19日現在

三歳六ケ月児

松代　松澤　航　明男
松代　樋口塚磨　彰
小荒戸　富澤　岳　石一
太平　武田美輝　篤
千年　武田亜也　俊彦

四歳児

松代　関谷健太　則雄
松代　中村江美香　義隆
犬伏　小嶋なつみ　満
犬伏　山本昌志　道雄

剣道

剣道連盟創立25周年記念
第8回 松代少年剣道大会開催

昭和四十四年に創立された松代剣道連盟が今年で二十五周年を迎えたのを記念して、八回目を数える松代少年剣道大会が、十一月六日、総合体育館で開催されました。

当日は、十日町市、中魚沼郡及び当郡内から百五十四名の少年剣士たちが出場し、団体戦や個人戦に日ごろの練習の成果を発揮していました。

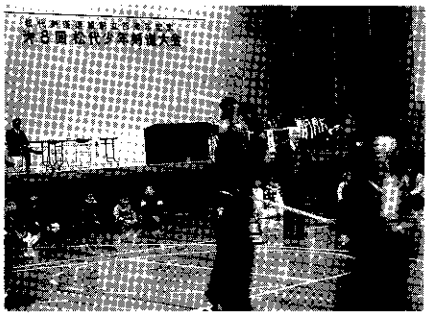

▲「ドウ」が入って一本!!

大会終了後には祝賀会が割烹あずまで催され、安塚警察署長や、公民館長、松代小中学校長町外の剣友会長他多数のご臨席のもと、盛会に行われました。

また、剣道の普及と、青少年健全育成に寄与された功績により、関谷甲子夫氏と高橋芳平氏に記念品と賞状が授与されました。なお、大会の結果については次のとおりです。

小学校高学年団体戦
優勝　松代剣道スポーツ少年団
先鋒　宮沢秀志（松代大門）
中堅　柳　貴士（犬伏林年）
大将　関谷　俊（松代権年）
小学校五・六年生個人戦
優勝　関谷　俊（松代権年）
三位　柳　貴士（犬伏林年）
◎郡市剣道大会
十一月三日　川西町体育館
小学校高学年団体戦
二位　松代剣道スポーツ少年団
先鋒　宮沢秀志（松代大門）
次鋒　柳　貴士（犬伏林年）
中堅　関谷　俊（松代権年）
副将　大野正博（千年大野）
大将　斉木由輔（松代原桶屋）

◎修練館少年剣道大会
十一月二十日　浦川原体育館
小学校高学年団体戦
三位　松代剣道スポーツ少年団（宮沢秀志・柳貴士・関谷俊）
小学校三年生個人戦
三位　斉木真也（松代原桶屋）
小学校六年生個人戦
優勝　宮沢秀志（松代大門）
二位　柳　貴士（犬伏林年）
三位　関谷　俊（松代権年）

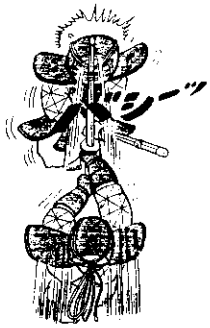

松代町教育委員長
関谷力さんに教育功労者表彰

昭和六十年から松代町の教育委員長を務めておられる関谷力さん（松代・せきや）が十一月八日、新潟会館において教育功労者として表彰されました。

関谷さんは昭和二十八年から四十一年間、学校医として児童生徒や教職員の健康管理に配慮し、側面から学校教育を支援されてこられました。

また、昭和五十三年からは教育委員として活躍され、五十四年に統合中学校の新築・開校、室野小・峠小の統合と奴奈川小学校の新築・開校などに尽力されました。

そして、昭和六十年からは教育委員長に就任され、下山分校を松代小学校に統合したのを初め、平成四、五年度で山平地区の各小学校、本年度は蓬平小学校、及び菅刈分校を松代小学校に統合、その他、滝沢分校、海老分校を孟地小学校に吸収統合し、複式教育など小規模校教育の弊害解消に奔走されました。

大正医院の内科医としても多忙な日々の関谷さんですが、健康に留意され、今後益々のご活躍に期待したいと思います。

新潟県健康推進学校表彰で
奴奈川小学校に
すこやか奨励賞

▼こんなのがいっぱいありました

▲10月11日　さつまいも掘り

脳を使って日本一の町おこし

東京松代幹事長
関谷　孝

只今、全国町おこしに懸命である。松代町でも冬の陣、芝峠温泉、スキー場、食料品、その他種々さまざま工夫され大変嬉しい。私は、前頭葉という脳を使っての町おこしだ。

人間には、前頭葉という考える脳があり、その細胞は、約十四億本もあるが、普通の人でその中の八本、頭を使う人で十二本しか使っていないといわれている。

「人間は、頭を使えば使う程良くなる」と、ことわざ通りだ。

前頭葉は、ダメダ（不可能）は禁句で、できることだけを思うことが前進である。

松代町のみなさん方全員が参加をしようではありませんか。

町民五千人×十四億本
＝前頭葉の細胞（考える力）

一、各集落ごとに。
一、各種の会に。
一、男性ごとに、女性ごとに。

とアイデアを決め、それぞれのリーダーがまとめ、集会で検討し、専売特許の出願をする。

ここまで言うと、『スッケナ事ヲ言ッタッテ、オラミテンガガ・・』と考えたらもう終わり。

化学調味料の味の素は、専売特許であったが、特許が切れていろいろな調味料が出てきた。競争相手が増えたので、前より売れなくて困った。そこで全社員に、もっと味の素が売れる方法はないものかとアイデアを募集したところ、掃除のおばさんが「味の素の蓋に穴を大きく開けたらドーッと出てたくさん使う」と提案し、大成功した話はあまりにも有名だ。

『松代町にしか製造ができない商品開発』みんなで考えて松代町の地場産業、町おこしに役立てて工場を新設し、従業員を募集する。

町の人口が増え、町に銀行が増えて、過疎化を回復する程になってほしいと思考する。

東京松代会 釣りクラブ発足！

この程、みなさまからのアンケートにより『釣りクラブ』が発足いたしました。

十一月二十六日(土)、草加市の関谷孝宅で釣天狗のみなさまと大別して左記のとおり年間行事を語り合いました。

・渓流釣り・沼池釣り・磯釣り
・船釣りなど。入会ご希望の方は、草加市金明町八〇六―一関谷孝まで。
（Tel〇四八九―四三―七三七六）

東京松代会のみなさんへ

平成7年度 新会員募集

会員数　現在　1,009名

特　典
①松代町役場発行の「広報まつだい」毎月送呈
②幼馴染との再会、近況交流、情報交換
③会報、住所録の取得
④新年会、旅行、シンポジウム、集会などの実施
⑤郷里松代町との交流

お問い合わせとお申込先

※山平地区山岸忠次郎副会長は、病気療養のため、高橋長松氏と替りました。

松代地区	市川　昭二	03－3999－3001	伊沢地区	佐藤　正則	03－3382－0211
〃	鈴木佐一郎	03－3924－6814	山平地区	高橋　長松	0489－22－2975
峰方地区	秋山佐久代	03－3898－8534	〃	武田　晃平	0486－84－5871
〃	若井　謙一	03－3718－1021	奴奈川地区	牧田　嘉正	03－3678－0360
伊沢地区	石田　龍作	03－3879－0404	〃	佐藤　繁夫	03－3923－0969

新年会のご案内

期　日　平成7年1月22日（日）
午前 11:30 ～ 午後 2:00

会　場　東急ゴールデン・ホール（ＪＲ渋谷駅前）

会　費　男性　8,000円
女性　7,000円

※松寿大学よりモチ米2俵を10月の「たっしょだ会」で戴きました。ご出席の方に、もれなく松代産のおモチを差し上げますのでお誘い合わせの上、多数ご参加ください。

文芸

短歌　未明の星

野石　念

川沿いの緑やさしき田園に大型店の立ちはだかりぬ

暑かりし夏の悪夢のさめやらで深まる秋に君若く逝く

日焼け田の掻かれし水の澄み冴えて向いの山の紅葉映す

皎々と照りわたりたる月落ちて未明の星は大きく冴えぬ

幹黒く時雨に濡れし雑木々の半ば落葉す山峡の村

しぶみ句会

小春日やペンキ塗り替えリフト駅　昌弘

風が来て風がさわぐよ花すすき　六花

町挙げて農業祭や文化の日　たつお

座布団に残して去りし藪虱　紅茶

ストーブの使い初めという句会　淡水

孫の手の暖かきかな七五三　八千代

柿一つ持ち渋抜きを教え居り　枯水

長き夜や季寄せを又も読み返し　公鳴

二尺余の糸瓜を紐で支えけり　千登世

糸通す指に秋日の温かりし　とし子

赤とんぼ遊ばせている句碑の道　瀞舟

鉄道に夢のシンボル秋高し　立石

白露がもやに変りし畔の道　良泉

紫のけむりの中に里の秋　貞子

冠雪の富士連山を従えて　三代

蒲生句会

中庭にもう陽のささぬ十一月　翔山

まだ家々もたぬ一戸や村小春　耕山

野老むく日向みつけし嫁姑　月日

マルメロのころんと落ちて井戸のはた　鐵堂

冬桜出稼ぎバスを見送れり　耕人

湯豆腐や歯ごたえもなくたゞ熱き　折人

食材に隣同士の秋刀魚焼く　山葉

園芸ロメモ　ムラサキシキブ（クマツヅラ科）

なんという良い名を頂戴した植物であろう。源氏物語の作者と同名とは、植物名利に尽きるというもの。なお「シキブ」とは、重なり合ってつく実の状態をいう。

成育地は、山足、平地などの藪の中や林下に多く育つ。六～七月頃より花が咲き、秋に紫色で長さ四～五糎位いの球形の実をつけ非常に美しい。

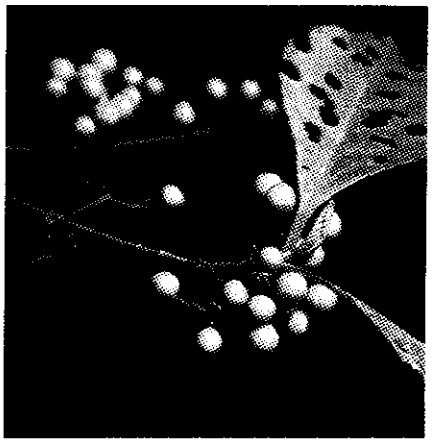

有段を目指して

出題　十段　武宮正樹

黒先生き・7手まで

●ヒント…セキねらい。

3分で1級、2分以内で有段者。

詰碁

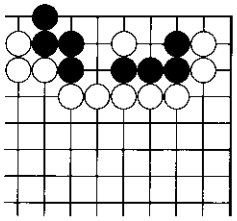

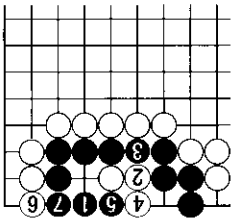

〈詰碁正解〉黒1は迫力がなさそうですが、黒7まで生き。黒1で2組いには、黒7まで生き。黒1で2は白1でコウに。

みーんな よくみてねっ！（保育園のきいろ組さんです）

関谷　綾（りょう）くん
5歳
松代　ゆうきや

高橋貴美子（きみこ）さん
5歳
莇平　ひめきや

中澤成一（せいいち）くん
5歳
木和田原　へいだ

関谷沙智（さち）さん
5歳
松代　じぜん

五十嵐春彦（はるひこ）くん
4歳
松代　ドライブイン

技能士通信講座受講生 募集

この講座は、技能士をめざして生産現場で働く方々が技能の裏づけとなる専門的知識を系統的に広く学習するための通信講座です。

また、仕事上での不安や疑問を解決したり、新しい仕事に対応するためにも役立ちますし、事業主の方が社内の教育訓練として利用することもできます。

《募集訓練科》

1級　機械加工科、仕上げ科、板金科、配管科、機械・プラント製図科、建築大工科、機械検査科、建設機械整備科

2級　機械加工科、仕上げ科、板金科、鋳造科、塗装科、配管科、金属熱処理科、鉄工科、電気機器組立科、機械・プラント製図科、機械検査科、電気めっき科、木型製作科、建具製作科、印刷科、広告美術仕上げ科、建築大工科、ブロック建築科、左官科、かわらぶき科、金属プレス加工科、建設機械整備科

《受講資格》実務経験のある方

《受講期間》標準　1年

《受講料》　平成7年1月から
1級 8,350円　2級 6,270円

《特典》修了者は、技能検定の学科試験が免除されます。また講座を修了することにより、生涯能力開発給付金、中高年齢労働者等受講奨励金の支給対象になります。

《問い合わせ先》

ポリテクセンター新潟
〒943 長岡市住吉3－1－1
TEL 0258-37-0450　FAX 33-2422

準備はOK!!
松代ファミリースキー場

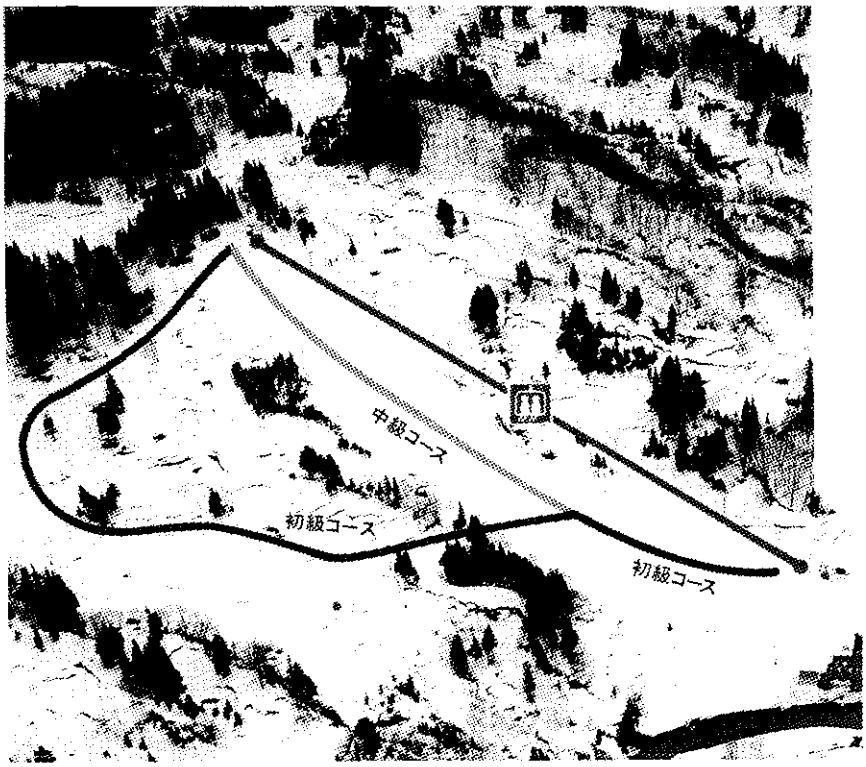

DATA

- ●コース総面積 …… 3.1ha
- ●最長滑走距離 …… 750m
- ●標高差 …… 109m
- ●最大斜度 …… 18度
- ●コース数 …… 2本

■SAL公認 松代スキー学校（経験豊富な指導員たちが親切丁寧に指導します。）
TEL 02559-7-3929

■駐車場全日無料（普通車80台収容）

■営業期間	12月中旬～4月上旬
■営業時間	デイタイム AM9:00～PM5:00 ナイター PM6:00～PM9:00
■スノーボード	一部滑走可能 （ただし、ゲレンデ混雑度による）
■リフト料金	1回券 ¥150、　回数券 ¥1,500 半日券（午前、午後）¥1,800 1日券 ¥2,500、　ナイター券 ¥1,000
■レンタルスキー	一式 ¥2,500

お知らせ

新潟職業能力開発短期大学校 平成７年度 学生募集

【募集科・定員等】

生産技術科　制御技術科
電子技術科　住居環境科
情報処理科　　各20名

※いずれの科も修業年限は２年で男女不問。定員には推薦による入学予定者を含む。

【応募資格】学校教育法による高等学校を卒業した者（平成７年３月卒業見込の者を含む）

【願書受付期間】

平成７年１月９日～１月27日
〈期間内消印有効〉

【試験日】

平成７年２月７日（火）

【試験科目】数学（数学Ⅰ及び基礎解析）・英語（英語Ⅰ）

【試験日】新発田市・長岡市・酒田市・魚津市・富山市・金沢市・福井市・石川県穴水町

【受験料】　16,000円

【学校案内・学生募集要項等の請求や問い合わせ】新潟職業能力開発短期大学校　学務課
〒957 新発田市新富町1-7-21
ＴＥＬ0254-23-2168　ＦＡＸ23-2169

電話番号等のお知らせ

ふるさと会館	TEL7－3000
	FAX7－2300
食事処「常春」	TEL7－3913
芝峠温泉「峰」	TEL7－3939
	FAX7－3926
ほのぼの園	TEL7－3700
	FAX7－3985
ファミリースキー場	TEL7－3330
	FAX7－3331

雇用保険法改正のお知らせ

平成７年４月１日より雇用保険制度が大幅に改正されます。

この改正の目的は、今後の急速な高齢化や女性の職場進出の進展等に対応し、円滑な職業生活の継続を援助、促進するため新しい給付制度の創設を含む改善を行ったものです。

１．高年齢雇用継続給付の創設

60歳時点に比して、賃金額が85％未満に低下した状態で雇用を継続する60歳以上65歳未満の被保険者に対し、60歳以後の賃金の25％相当額が支給されます。

なお、施行日（平成７年４月１日）に60歳以上65歳未満の方は施行日を基準にした賃金の比較となります。

２．育児休業給付の創設

１歳未満の子を養育するため育児休業を取得した被保険者に対し、休業前賃金の25％相当額が支給されます。

３．一般休職者給付についても失業中の生活の安定、再就職の促進のため、高年齢者の給付を中心に改善されました。

詳しいことは最寄りのハローワーク（公共職業安定所）までお問い合わせ下さい。

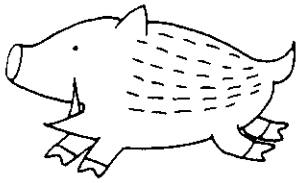

ご存じですか 検察審査会

みなさんの周囲でも、交通事故、詐欺、おどしなどの被害に遭って、警察や検察庁に訴えたが、その事件を裁判にかけてくれない（これを「不起訴処分」といいます）ので、どうも納得できない、こんなご不満をお持ちの方はいませんか。

泣き寝入りしないで、下記検察審査会事務局に遠慮なくご相談ください。

検察審査会は、選挙権を有する国民の中から「くじ」で選ばれた11人の審査員が国民を代表し、住民として健全な良識に従って検察官の不起訴処分を調べ直してくれる民主的な国の機関です。

審査の申し立てには費用は一切かかりませんから、お気軽にご利用ください。

高田検察審査会事務局
上越市大手町１－26
新潟地方裁判所高田支部構内
ＴＥＬ 0255－24－5160

検査審査会の概要

1994 No.421
12月号
平成6年12月15日
（毎月1回発行）
■発行／松代町役場総務課

■〒942-15 新潟県東頸城郡松代町大字松代3252番地1
☎02559(7)2220 FAX02559(7)2526

ひと

遊びに来てね!!
散歩がてらにふるさと会館

池田幸子さん
（田野倉・ぜんぱち）

今年も早いもので、もう十二月です。みなさん、年末のあわただしさを感じていられるのではないでしょうか。

私は、今年の六月に松代町に戻り、今はふるさと会館の特産品売り場に勤めさせていただいております。高校卒業当時は、松代町を離れることしか考えていなく、東京へ就職しました。

その後は、お盆や年末年始等の連休に家でのんびりするために帰省するという何年間でした。こちらに戻ってみると「こんな施設が」「こんな行事が」と、知らないことばかりで、改めて松代町の変化を感じます。

特に『冬の陣』は、冬の苦手な私にとって興味深く感じられます。冬というと、豪雪の時の雪おろしの大変さ、交通の不便さ等、どうしてもマイナスのイメージしかもてない私ですが、その雪を楽しむことに利用していこうとする地域の姿勢が感じられて、そういう気持ちの持ち方をして楽しく生活できたらと思います。

松代町のみなさん、ふるさと会館へ散歩がてらにでも遊びに来てください。笑顔でみなさんに接することのできるよう心がけてゆきたいと思います。不器用な私ですが、これからも宜しくお願いいたします。

戸籍の窓口

（10月26日～11月25日受付）

幸せ多い人生を（結婚）

廣野典起・柳　妙子さん
（菅刈・茂ぜん）

げんきな良い子に（出生）

笛木翔太ちゃん　政昭・悦子さん
（2男・松代・下町住宅）

樋口真生ちゃん　広栄・康子さん
（長男・松代・九左エ門）

山本　茜ちゃん　浩一郎・清子さん
（2女・犬伏・徳ぜん）

ご冥福を祈ります（死亡）

武田泰雄さん　59歳
（千年・芳屋）

柳　仙太郎さん　95歳
（千年・西桶屋）

佐藤栄四郎さん　78歳
（室野・澤）

井上キヨイさん　70歳
（寺田・板屋）

山岸　實さん　83歳
（蒲生・えのき）

山岸正元さん　81歳
（蒲生・おもや）

ことわざ

＊雉子も鳴かずば打たれまい
一言多かったり、無用な発言をしたために災いを招くこと。

＊日計足らず歳計余り有り
一日の勘定ではもうけがないようでも、一年間を通じての勘定ではたくさんのもうけになるように物事の効果はすぐ表れなくても、長い間には出てくること。

編集後記

▼「くどいている暇があったら、もう少し、生懸命にやってみなさい。その後で相談に乗りましょう」遠い昔、こんなふうに何回も注意されました。▼「くどいたってしようがない」今年の異常気象にはずいぶんと悩まされました。一年を振り返ると大変な年だったと思います。エルニーニョ現象などが気がかりですが、来年こそいい年であるように願いたいものです。▼大江健三郎さんがノーベル文学賞を受賞され、貴乃花関が横綱に昇進。巨人軍も西武を倒し、ようやく日本一に輝きました。それぞれ心ない中傷などにもめげず「くどかず、くじけず」練習やケイコなど自己研鑽に励んだ結果だと思います。少しは見習う振りをして来年につなげたいと思っています。それではみなさん、良いお年を。

人口の動き

男	2,403人	（±0人）
女	2,473人	（－3人）
計	4,876人	（－3人）
世帯数	1,489世帯	（＋2世帯）

出生	1人	死亡	5人
転入	9人	転出	8人

（6年11月末日現在）