

住みよい町へ！ 確かな手ごたえ

思いがけなく二度の大雪に見舞われた4月。しかし、ほくほく線レール締結式と、新千年大橋竣工・開通式は暖かい春空のもとで行われました。住みよい町づくりへの「熱気」が、なにより大切と思われる象徴的なイベントでした。

主な内容

- ほくほく線レール締結式……………②③
- 都市との交流……………④⑤
- フレッシュさん紹介……………⑥⑦
- みんなのトピックス……………⑩⑪
- 東京発・文芸……………⑫⑬
- お知らせ……………⑭⑮

北越北線

歴史に刻む一頁

夢を運ぶ路線がつながる!

まつだい駅で レール締結式

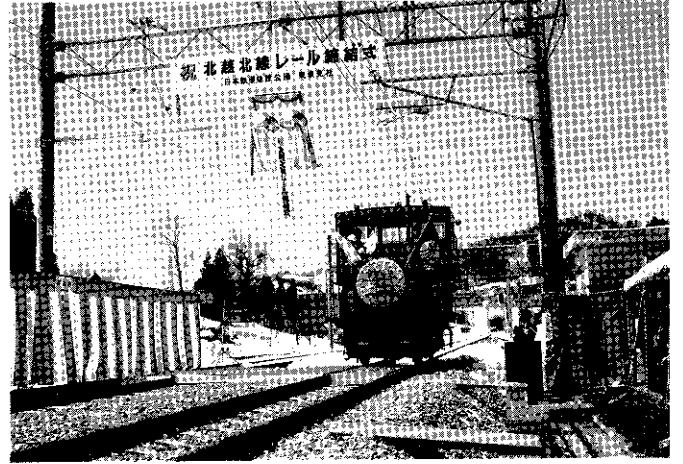

来年春に開業予定の北越北線レール締結式が四月十五日、鉄道建設公団の主催により、まつだい駅構内で行われました。

式典は、午前十一時から始まり、北越急行(株)社長の平山県知事や鉄道建設公団副総裁、関谷町長を始め、新潟運輸局長、県議会議員、沿線市町村長や工事関係者など約百人の出席でした。

平山知事ら十人が最後に残った金色のレールのポルト十本を「エイッ」「エイッ」「エイッ」のかけ声で三回締め、その後、公団職員による点検確認やポルトにお酒をかける「清めの儀」で締結式は無事完了しました。

続いて関谷町長も参加してのテープカット、工事関係者らによりくす玉が割られ、最後に飾りつけた工事用モーターカーが連結したばかりの線路を走ると参加者から大きな歓声と拍手が巻き起こりました。

締結式完了を知らせる花火を合図に、松学太鼓が打ち鳴らされ、ふるさと会館では約七百人が集まって『町民祝賀会』が開催されました。町長は会館内での祝賀会に出席のため、樋口助役が開会のあいさつ。「ほくほく線には十二の駅があります。この意義深いレール締結式が、松代町で行われたということは



▶町民祝賀会 鏡開き



▶たくさんの方の
祝福をいただきました。

北越北線概要図

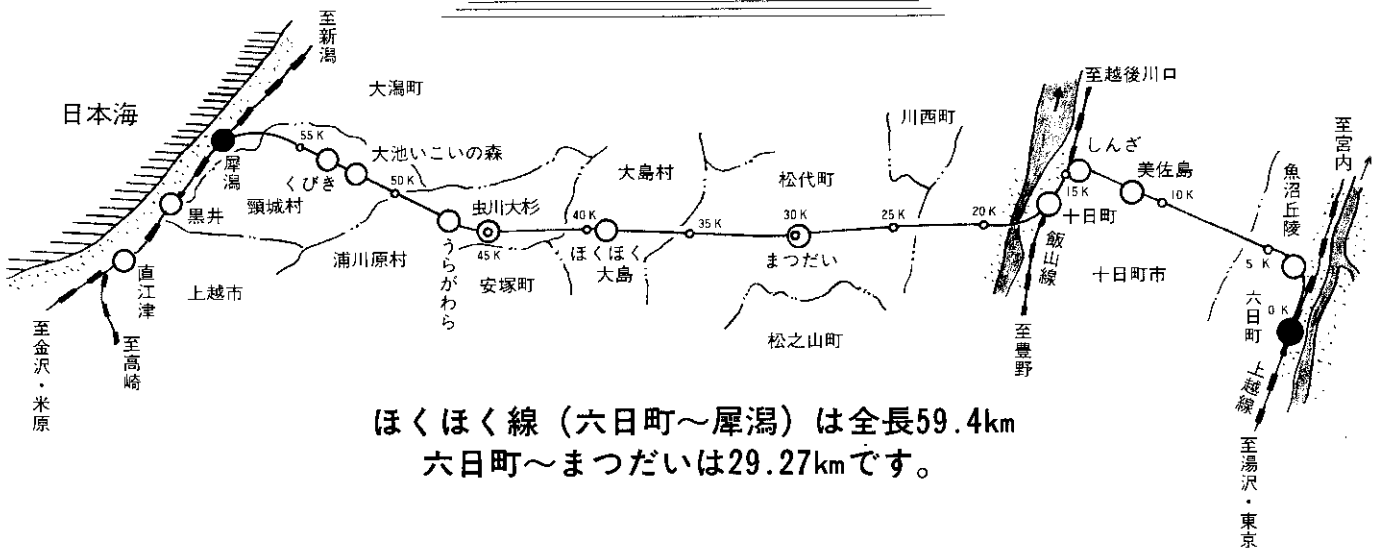

普通電車は1日20往復
越後湯沢～直江津を約90分

スーパー特急は1日10往復
越後湯沢～金沢間を約150分



▲平山知事も大きな拍手

ただ単に、ほくほく線の中央にまつだ駅があるということよりも、この『北越北線の発祥の地が松代町』であるということではないかと思えます。昭和の初期から本日まで、私達の先人先輩が寝食を忘れ、死に物狂いで陳情・請願を重ねてこられた結果であると思えます。お年寄りが『汽車を見ないうちは死に切れない』、『目玉の黒いうちに汽車に乗りたいたい』とか言っただけで先立たれました。本日は、これから先人・先輩の偉大な功績をたたえながら、みんなで喜びを分かち合いたいと思えます。」と述べると、会場は言い知れぬ感動とともに、期せずして大きな拍手に包まれました。

続いて、町議会や商工会、農協組合長と松代・小荒戸区長に感謝するとともに、開業に向けて宣伝事業にも本格的に取りかかるとも、期せずして大きな拍手に包まれました。

感電事故に気をつけて！

北越北線の電気関係試験開始に伴い、4月15日から電気を送り始めました。高圧の電気のため大変危険です。感電事故などを防ぐため皆様のご協力を！

- ①鉄道用地内に立ち入らない
- ②鉄道用地に物を投げこまない
- ③電線に近づかない
- ④線路近くでタコなど上げない
- ⑤ビニールが絡まったとか異常に気付いた時は連絡ください

☆日本鉄道建設公団 関東支社
十日町鉄道電気建設所
☎0257-52-6219及び六日町
指令所 ☎0257-72-8561
☆北越急行(株) 開業準備事務所
業務部工務課
☎0257-70-2820

より鏡割が行われ、用意していた『レール結結記念升』でその樽酒が振る舞われました。升は先着五百名ということでお持ち帰れなかった方が大勢いられたのは残念でした。

ふるさと会館内では、正午から締結式の祝賀会が行われました。鉄道建設公団副総裁のあいさつの後、公団東京支社長の工事概要の説明があり、それぞれ二十八年の歳月をかけて本日に至った喜びや安全運転の決意などがまた、新潟運輸局長からは、通勤・通学に加え、首都圏と関西を結ぶ鉄道新線としての期待が述べられました。

平山知事は「知事として社長として本日は二重の喜びです。松代町の皆様はその喜びを拍手で表現してくれました。関係者に感謝するとともに、開業に向けて宣伝事業にも本格的に取りかかるとも、期せずして大きな拍手に包まれました。」と述べると、会場は言い知れぬ感動とともに、期せずして大きな拍手に包まれました。

組み、日本ではほくほく線を知らぬ人がいないと言われるくらい頑張りたい。」と力強く決意されました。

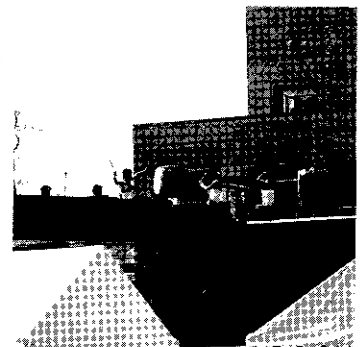

◀雁木の上では松平太鼓

ほくほく線の旅②

味も品質も一級品

「うらがわらん・コシヒカリアイス」

(浦川原村)

部で二十四種類ありますが、季節ごとに常時七、八種類ほどの味が楽しめます。このアイスの特徴は、何といても後味がさっぱりとしていることです。また、果物の中身をくり抜き、果実入りのアイスを含めた「まるごとアイス」もあります。こちらはオレンジとレモンの二種類です。

現在は霧ヶ岳温泉「ゆあみ」のみで販売されていますが、よりたくさんの方に味わってもらうため、カップや宅配便を使つての販売に向けて取り組んでいます。

うらがわらん・コシヒカリアイスは食品添加物をほとんど使用していません。加えて、アイスはカルシウムなどを豊富に含んだ栄養食品です。ぜひ一度味わってみてください。



コーンの盛り付けにも

特徴がある

「うらがわらん・アイス」

都市との交流

平成7年度

延べ8,700人が松代町へ

【宿泊の形態別割合】

研修・合宿	68.5%
レクリエーション・体験	27.9%
観光	3.6%

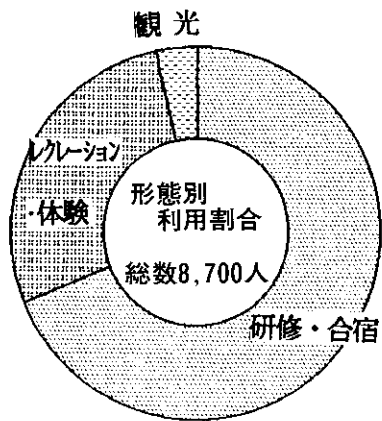

いよいよ待望の「北越北線開業」まで、あと十カ月ほどとなりました。

そこで、開業前の現時点で、交流人口がどの程度なのか、その実態状況がまともになりましたので紹介いたします。

松代町でも定住人口の増加が困難である現在、この町を訪れる交流人口を増やし、このことによる滞在人口の拡大を図ることで地域の活性化に活かそうという取組を行っています。たとえば、早稲田大学の校外施設の誘致や世田谷区、八王子市との交流、そして東京松代会などがこれにあたります。

今回の調査は、平成七年四月から平成八年三月とし、対象は早稲田クラブ、早稲田セミナー

▶冬の出合いも楽しい



ハウス、生涯学習センター、芝峠温泉レストビレッジ峰、八王子市職員組合施設の五つの施設と、体験交流を受け入れている福島地区を対象としました。

結果を集計すると、一年間で県外から当町を訪れた方は、延べ人数で約八千七百名。これは町の人口の約二倍の人たちが当町を訪れたことになり、年間に均すと一日当たり約二十四名の方が町内に滞在していることとなります。

しかし、今回の調査は県外の宿泊者ということで、芝峠温泉には年間約六万人の観光客が訪れています。そのうち宿泊者は約七千人で、県外からの団体

【滞在日数別割合】

3泊4日	25.2%
2泊3日	16.1%
5泊6日	15.5%
1泊2日 (観光型)	9.4%

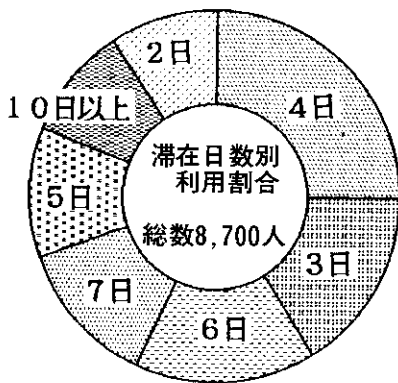

約八百五十名が今回の調査の中に含まれています。そして、芝峠温泉の実態としては、県内の日帰り客がほとんどを占めるといふ興味深い結果が出ました。

また、県外から訪れる方のはほとんどは、夏の合宿と冬のスキーキャンプで、小学生から大学生までがその大多数を占めるといふ結果が出ました。その様子を、数字で以下に紹介します。

ガーリックはニンニクのことです。強いにおいが口臭として残るので嫌われがちですが、主に西洋料理や中華料理などで、うま味のもととして使われています。

ナツメグは、ほろ苦さと独特の甘い香りが特徴の香辛料です。マレーやマラッカなどが原

スパイスは香辛料のことで、植物性の調味料です。料理に独特の香りや辛みをつけて味を引き立てたり、食欲を増進させるのに使われます。ヨーロッパを中心に発達した香辛料は、現在千種類を越すといわれています。

料理に使われる一般的な香辛料で、代表的なものはコショウでしょう。コショウ科の種を乾燥させて作りますが、刺激性の辛みと香りが特徴。肉料理の下ごしらえ、ラーメンを食べるときなどには欠かせない隠し味です。

暮らしのワンポイント

スパイスを上手に使う

料理や材料で選ぶ

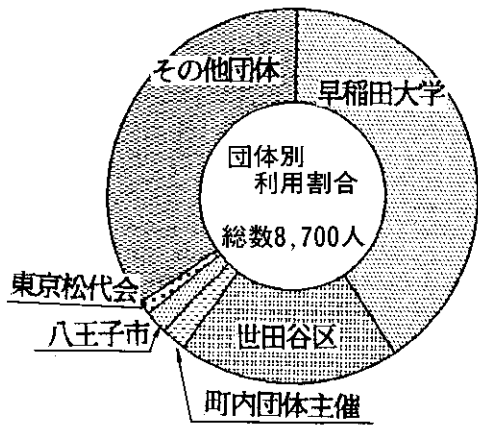

昨年の夏、清水生涯学習センター前で記念撮影

【団体別割合】

早稲田大学関係者	40.4%
世田谷（YMCA含む）	19.4%
八王子関係者	2.0%
東京松代会	1.0%
町内団体が企画	2.1%

これらの結果をまとめると、県外から松代町へ観光で訪れる方はまだ四割しかおらず、逆にスポーツ施設や豊かな自然環境を活用した合宿やキャンプなどで利用する方が九十六％に達していること、一泊の旅行で二度は訪れることの少ない観光型ではなく、何度も訪れる可能性のある中期滞在型の宿泊受入が可能な町であることが証明されることになりました。

実際、この冬訪れたあるキャンプの参加者によれば、松代町を訪れるのが七回目という方が最も多く、五回目、四回目という方も大勢いました。

一度訪れた人が松代ファンとなり、二度、三度と訪れるいわゆるリピーターという方がいることは大変喜ばしいことではないでしょうか。

来年、北越北線が開業し、都

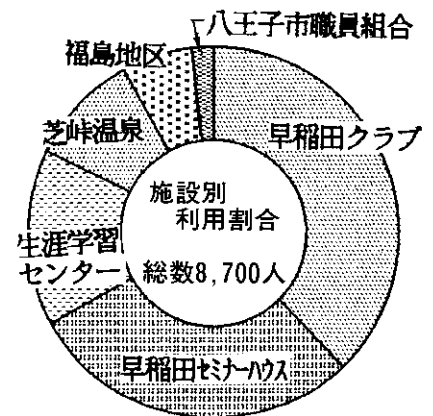

【施設別割合】

早稲田クラブ	37.9%
セミナーハウス	29.4%
生涯学習センター	15.2%
芝峠温泉『峰』	9.7%
福島地区	6.1%
八王子職員組合施設	2.0%

▼はじめてのもちつき
ファミリースキー場で



心から二時間間になることが現実となった今、交流都市や団体のネットワークを生かし、受け入れ態勢の整備だけでなく、都会にはない松代町だけのアイデンティティを確立する必要がります。そして、町の特産品の販路を開拓するなど、積極的に人や情報の交流、そして町内の経済的な交流に結びつけ、活性化を図れるよう開業前の今こそ体制整備をすることが必要と思われまます。（振興課）



産地で、主に肉、魚の煮込み料理、カレー、クッキーやドーナツなどを作る時に使用します。

シナモンは、日本ではニッキという名称で親しまれ、クスノキ科のニッケイの樹皮を乾燥させたものです。その甘みと香りは、料理のほかにお菓子作りにも適しています。

トウガラシは、コロンブスがアメリカ大陸から持ち帰り、世界に広まったといわれているスパイスです。葉や種に辛みがあり、香辛料の中でも最も辛いといわれています。食欲増進、消化促進によいことから、いろいろな国の料理に使われているようです。ピーマンは辛みの弱いトウガラシです。

日本料理でスパイスに当たるものは、サンショウ、ショウガやワサビ、カラシ、ユズ、ミツバ、ミョウガ、シソなどがあり「薬味」といって親しまれてきました。料理や材料によって、香辛料を使い分けるのは楽しいですね。

この春！この人！
フレッシュユウさん紹介



山田 麗子さん
(松代中学校)



滝川 浩資教頭
(松代中学校)



小林 辰男さん
(松代中学校)

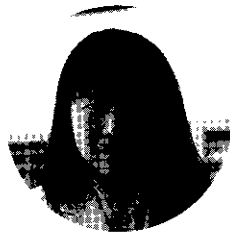

吉田ハルミさん
(松代中学校)



丸山 力さん
(松代高校)

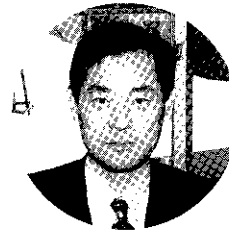

横山 文一教頭
(松代高校)



春谷貴美子さん
(松代中学校)



吉越 康弘さん
(松代中学校)

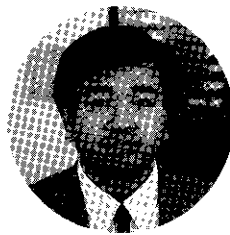

丸山 正彦さん
(松代高校)

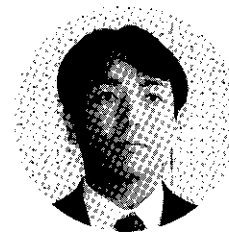

三村 秀夫さん
(松代高校)

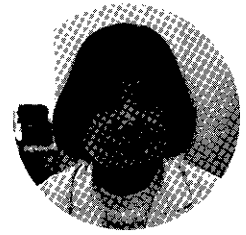

山本 浩子さん
(松代高校)

4月より企画財政課で財政関係の仕事をしております。自分の財政状態も良いとは言えない私ですので、少々いえ大変心配ですが、頑張りますのでご指導ご鞭撻のほど、よろしくお願ひします。

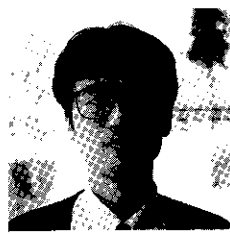

佐藤 秀行さん
(役場企画財政課)

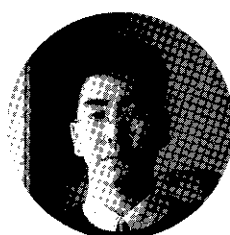

尾身 裕さん
(松代高校)



高橋 英則さん
(松代高校)



土田 正和さん
(松代高校)



福原 純一さん
(JAしぶみ)



高橋 将樹さん
(JAしぶみ)



山本 篤子さん
(孟地小学校)

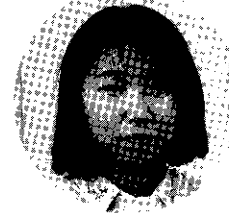

青木 智子さん
(孟地小学校)



小林トヨ子さん
(孟地小学校)



鈴木 聡所長
(松代交番)

いじめのない
町づくりを
願って



清水 康秀教頭
(奴奈川小学校)



野島 明美さん
(奴奈川小学校)



八木 孝美校長
(奴奈川小学校)

新潟東署から赴任しました。単身で家族は妻、一男一女は梨の産地亀田町に住んでいます。松代町民となって一か月、まわりを見れば山、風光明媚で名所旧跡があり人情豊かな町という印象でした。こんなすばらしい町から、いじめや悲惨な交通事故をなくすため努力したいと思います。よろしくお願ひします。



山口 陽子さん
(奴奈川小学校)

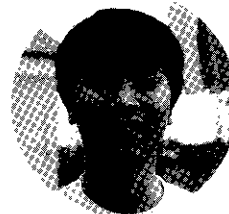

齊藤 貴満さん
(奴奈川小学校)



岩野 智子さん
(奴奈川小学校)

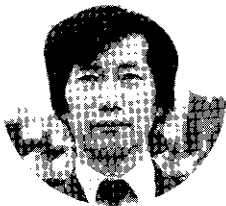

田辺 修一さん
(松代郵便局)

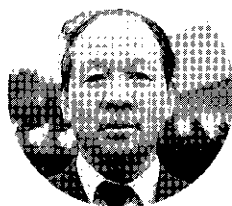

高波 和平さん
(松代郵便局)



関谷 栄一さん
(松代郵便局)



竹内 康夫さん
(松代郵便局)



鈴木千架子さん
(奴奈川小学校)

4月から、松代町役場住民課で働いています。松代を離れて4年間、いろいろなことがありましたが、これからは町の発展のために頑張りたいと思いますのでよろしくお願ひします。



樋口 靖志さん
(役場住民課)



吉野 健治さん
(松代小学校)



渾川久仁子さん
(松代小学校)



磯貝 芳彦教頭
(松代小学校)

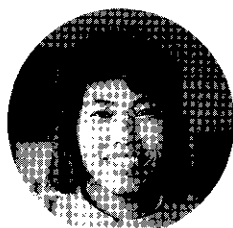

斉木 春子さん
(ほのぼの園)



蝦名 美奈さん
(ほのぼの園)

4月から、役場の建設課に勤務しています。大学卒業後、去年の7月まで大阪で働いていました。来年は、北越急行も開通し、町の外との交流も盛んになり発展していくでしょう。自分も負けず成長していけるよう頑張っていきたいと思っておりますのでどうぞよろしくお願ひします。

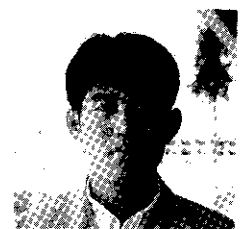

柳 高浩さん
(役場建設課)

みなさん
よろしくネ!

公民館主催講座

受講生募集!

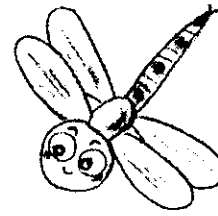

公民館では、青少年から一般を対象とした講座の受講生を募集しています。それぞれの講座は年間をとおして行いますので、希望者は、総合センター内社会教育係までお申し込みください。なお、講座は無料ですが、材料費・保険料等の一部は参加者負担となりますのでご了承願います。

【問い合わせ・申し込み】 総合センター内 社会教育係 ☎7-2301
 【申し込み期限】 5月末日（ジュニアリーダー育成講座のみ24日）
 【その他】 講座の申し込み者には、追って連絡します。

（町内小・中学生は、それぞれ学校に申込書がありますので、申込は学級担任にお渡しください）

事業名	趣 旨	対象・定員	期 日
ジュニアリーダー 育成講座 《柳健一、他》	野外活動等年間をとおしてのサークル活動から、自主的で主体的に活動するリーダー育成を目的とした講座です。	小6～高校生 20名程度	5月25日開講式 年6～8回程度
街道歴史散歩 《関谷哲郎》	実際に旧街道を歩き、郷土の史跡・旧跡を訪ねて地域について学びます。	小5～一般 30名程度	6～10月の土・日曜、5回程度
自然探険隊講座 《高橋八十八》	町内の動植物の観察。田んぼの生き物や、ホタルの生態も学び、地域の自然への知識を高めるとともに、豊かな心を持つ子どもを育てることを目的とします。	合計30名程度 ただし、小学校3年以下は父兄同伴	6月8日開講式 年4～6回程度
天文探険隊講座 《南雲敏夫》	四季の天体観測や近隣のプラネタリウムを利用した講座から、宇宙への夢とロマンを持った子どもの育成と、星座観察ができる大気環境について考えてみます。	合計30名程度 ただし、小学校3年以下は父兄同伴	6月～2月 随時 6回程度
郷土の料理 伝承教室 《鈴木秋子》	地域の野菜や山野草を材料にして、四季をとおして料理を体験します。	合計30名程度 (小3年以下は父兄同伴)	6月～12月 6回程度

《 》は講師氏名、敬称は略させていただきました。

健康倶楽部通信

その日
by 保健婦

ご利用ください

赤ちゃん教室!

ほんわか、ほんわか、あつたかい季節になりましたね。

草も花も犬も猫もみよんなのびのび。もちろん人間ものびのび。ちよつと眠いのがたまにきずですが、春眠暁を覚えずですから仕方ありませんよ。さてさて、町のサービスを一つご紹介しましょう。

その名もズバリ、赤ちゃん教室です。そんなこと言われてもなにすんのん?と思うでしょ、まあ聞いてくださいヨ。

乳児期(〇〜一歳)には、乳児健診と赤ちゃん教室の2つの集まりを持っています。

乳児健診は、身体測定、健康相談、医師の診察、離乳食の話尿検査セットの説明をやっています。三〜四か月児と九〜十か月児を対象としています。

赤ちゃん教室は、離乳食やおやつの話、歯の話などをきっかけとして、育児で困っていること、みんなに聞いてみたいこと他のお手さんはどうしているの

かなあ、自分たちはこうやったからうまくいったよという情報交換をやっています。身体測定健康相談もあります。一応、対象は六か月と一歳前後にしてありますが、それ以外の方でも参加できます。もちろん大歓迎ですよ!保健婦までご連絡いただければ、日程をお知らせします。

開催月は、乳児健診:偶数月
赤ちゃん教室:奇数月です。

赤ちゃん教室は、とっても賑やかです。なうんせハイハイする子、よちよち歩く子、ゴロゴロころがる子、ねんねして遊んでいる子、そして、新米ママにベテランママ、やさしいおばあちゃんたちが、あつちつたりこつちつたりしながらしゃべっているのですからね。自然に声がおつきくなりますね。

でも、このおしゃべりがいいんですよ。

ちよつと会話を覗いてみましょう。

新ママ:夜寝ないんだよね。

ママ1:うちも寝るときにすん

ベテママ:今、一番大変な時だ

ね。しばらく続くよ!

でも、過ぎればまた寝るようになるから大丈夫だわ。二人目になると泣いてたつて寝れるよ。

新ママ:うーむ、みんなそうなの

のかあ。まつ頑張るかあ。

ベテママ:ねえ、このくらいの時

つってどんなの食べさせ

てたつて?私なんか、忘れ

れちゃつたあ。アハハ。

ママ2:うちは味噌汁を作ると

き、味噌を入れる前に具

をとわりわけちゃうよ。

おばあちゃん:なんでも野菜を

細かくしておじやみた

いにして食べさせてる

スタッフ:炊飯器でカップ粥も

簡単にできますよ。

ママ3:うちもやつてる。簡単

だよ。わざわざつくる

のたいへんだもの。

(注:これは、ノンフライシ

ョンであり、ある月の赤ちゃん教

室の会話を忠実に表したもので

す。)

こゝんな感じでやっています。

お子さん同志のふれあいや育児

の情報交換の場にぜひご利用く

ださい!お待ちしております。

お知らせ

予防接種の年間計画表が必要の方は、国保衛生係までご連絡ください。

あなたはどれにあてはまりますか。

国民年金の加入は3種類



第1号被保険者となる人

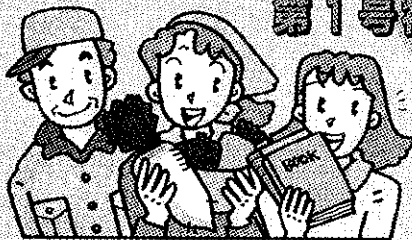

20歳以上60歳未満で自営業者・農林漁業を営んでいる人・自由業者・学生の人など

加入の届出は、市区町村の国民年金の窓口へご自分でしてください。

ご自分で保険料を納め、加入期間に応じ将来国民年金から基礎年金を受けます。

●保険料の額

月額12,300円(平成8年度額)

この額は、物価にスライドして毎年改定されます。

●保険料は必ず納めましょう

満額の年金を受けるには、20歳から60歳までの40年間保険料を納めなければなりません。

しかし、経済的な理由などから、どうしても保険料が納められないときは届出や申請をすると保険料が免除されることがあります。くわしくは、国民年金の窓口までお問い合わせください。

サラリーマンや公務員などで厚生年金や共済組合に加入している人は『第二号被保険者』で加入の届け出は勤務先で行います。また、サラリーマンの奥さんなど厚生年金や共済組合の加

入者に扶養されている配偶者は『第三号被保険者』となり、ご自分で加入の届け出を行うほか任意加入の制度もあり、詳しくは、住民課戸籍住民係までお尋ねください。

一般国道253号

新千年大橋

竣工・開通式

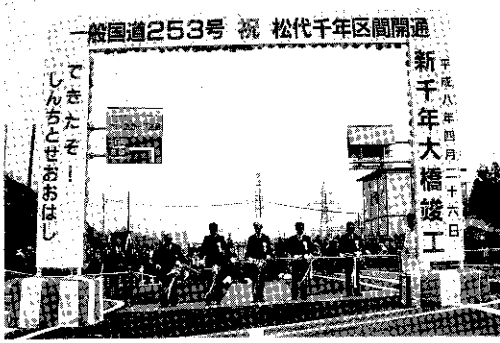

春のうらかな日差しの中で四月二十六日、新千年大橋の竣工・開通式が行われました。

昨年十二月二十六日、吹雪の中で暫定供用してから四か月、スキー場への取付道路や最終的

渡り初めの三代ご夫婦（前から）

若月政市・マツエご夫妻

若月信幸・六子ご夫妻

若月祐一・良子ご夫妻



な舗装工事も完了しての開通式は、午前十一時から渋海川の左岸松代側で始まりました。神事が終わると、テープカット、続いて神主を先頭に渡り初め式。先頭は、三代そろったご夫婦、大字千年屋号さかの若月ご夫婦でした。その後を米賀の土木部長や県議会議員、町長を始め約二百人が百五十二回の橋を楽しみながらゆつくりと渡りました。平成四年度から着手した新千年大橋は、十一億円の全体事業費で、今年七十一歳の千年橋が撤去されます。

国道二五三号は、昭和五十四年に薬師・儀明峠トンネルが開通し、その後、改良が順調に進み、現在、松代から池尻までの改良に取り組んでいます。池尻交差点まであと三橋架かる予定とのこと、関係者には無事故・無災害をお願いするとともに、地権者の方にも今まで以上のご協力をお願いいたします。また、改良にともない交通量が増えます。歩行者は歩道を、運転する方も安全運転でお願いします。

バス新会社の名称募集

「地域住民の足」として長年親しまれてきた頸城バスが、来年のほくほく線開通を契機に、浦川原村以东の運行を廃止することになりました。このことに伴い、東頸城六町村と(株)頸城自動車の出資により、新たに第三セクターの設立がこの度決まっています。平成八年十月の開業を計画しています。(頸城小型バス、及び

各町村の町村営バスについては平成九年十月に統合を予定) つきましては、バス新会社の名称を各町村で募集することになりました。応募の締切りは、六月二十日ハガキに「新会社名」のほか、住所・氏名・年齢・電話番号を書いて、役場総務課までお送りください。

第9回越後まつだい冬の陣

写真コンテスト入賞者

最優秀賞 小島 進 (大字大伏)

優秀賞 齊木 勉 (大字松代)
優秀賞 関谷八郎 (〃)

佳作 笠原 等 (大字小荒戸) 佳作 藤田寿夫 (中里村管中)
佳作 小山武司 (大字桐山) 佳作 山本孝治 (上越市稲田)
佳作 千 直 (世田谷区) 応募総数四十五点

第7回新潟県植樹祭

第6回上越グリーンフェスティバル

開催します。

【日時】 5月23日(木)PM1:30~

【場所】 吉川町大字山方
吉川中学校グラウンド

※参加者には、記念品と、記念苗木を進呈

【主な内容】

- ①標語・ポスター等表彰
- ②体験発表 ③記念植樹
- ④アトラクション
- ⑤特産物、観光スポーツの紹介

【問い合わせ】

新潟県治山課 ☎025-285-5511

上越林業事務所 ☎0255-26-9466

吉川町産業課 ☎0255-48-2311

一日郵便局長に
古島トシ子さん

四月二十日は、第六十三回の通信記念日。毎年恒例となった「一日郵便局長」の伝達式は、松代郵便局（関谷八郎局長）で四月二十二日に行われました。今年の一日局長は、三月で解散が決まった松代町連合婦人会の最後の会長を務められた幸野の古島トシ子さんです。関谷局長から辞令とタスキを

元気で百歳!!

めでたく百歳を迎えられた方に贈る「白寿の祝詞と祝品」、今年の該当者は、孟地・どうのしたの山本オキさん。四月十五日早朝、関谷町長は山本さんのお宅を訪れ、伝達しました。



▲関谷町長と固い握手

渡された後、「山あいの道がたくさんあって日頃の集配にはご苦労されていられると思います。元氣なバイク姿には頭が下がります。小学校一年生の童話で動物を題材にした『今日も郵便来ないかな』という話を思い出しました。郵便を待っているのは動物だけではありません。お年寄りや子どもは一日に何回もポストを開けて手紙を待っています。丈夫な体と、健康な心で公私ともども頑張ってください」と述べ、消印作業をし無事

山本オキさん
(孟地・どうのした)

明治二十九年（一八九六年）生まれの山本さんは、この日に百歳の誕生日を迎えました。天気の良い日は山に出かけ、男の人が持つような大きく重い鎌を使って草取り、草刈りをするほど元氣ということ。冬は、小学校のひ孫さん達と塗り絵を楽しんでいます。色鉛筆も自分で削り、線枠の中をきれいに塗った色彩鮮やかな作品を何冊も拝見しました。甘いものは昔から好きではなかったが、酒だけは。病院に行くとき「医者のお薬はマズイからうまい水飲んで長生きしてください」といわれる山本さん

任務を終了しました。

なお、昨年四月に移転開局した松代郵便局は、郵便制度ができる五年前の明治九年七月に開局し、今年で百二十周年を迎えるということ。消印作業の古島さん



は、ドブクロの味見でその腕を上げたということです。「いっぺえ呑まれるがえ」と聞くと「酒かい？そんなもん、いっぺいくれる人もいないから、そこそこ飲んでるぜ」との答でした。また、庭で植木の手入れをしていると、家の前の国道を走る車は徐行して行くそうです。耳は少し遠いようですが、歯は丈夫という山本さんは、平成元年の条例制定以来、四人目の百歳到達者。健康に留意され、ますますお元氣で長寿の更新に期待します。また、この日は大安、奇しくも、ほくほく線のレール締結の日と重なる大変おめでたい日でした。

来季へつなげ!!
春のクロスカントリースキー大会

第10回松之山温泉クロカン大会

4月21日

少年男子10名（参加78名）

- 小5男子5名（参加42名）
- 3位鈴木啓一（20分53秒5）
- 11位五十嵐真吾 12位宮澤智洋
- 17位小塚裕司 31位佐藤 精
- 36位田辺邦幸
- 小6男子5名（参加64名）
- 34位池田 翔（22分39秒0）
- 35位小野島誠 52位小塚直樹
- 小5女子3名（参加36名）
- 2位関谷智美（12分19秒1）
- 7位関谷有希 13位小塚恵美
- 26位駒形直子 28位小野島寛子
- 30位井上陽香 31位柳 沙織
- 中1男子5名（参加42名）
- 5位関谷則和（17分44秒3）
- 16位小塚直人 19位池田吉聡
- 34位齋藤雄治
- 中1女子5名（参加21名）
- 16位高橋亜由美（22分06秒3）
- 中2・3年男子10名（参加54名）
- 8位柳 貴士（33分16秒0）
- 19位小塚隆志 21位宮澤健二
- 22位井上大輔 24位小塚隆寛
- 35位池田 渉 36位池田 淳
- 中2・3女子5名（参加28名）
- 24位鈴木麻子（21分42秒1）
- 25位山岸智美

第18回津南グリーンピア大会

4月14日

- 小学生男子5名（参加94名）
 - 10位関谷和樹（24分19秒7）
 - 18位鈴木啓一 50位池田 翔
 - 58位小野島誠 67位宮澤智洋
 - 70位小塚直樹 78位小塚裕司
 - 92位関谷和希
 - 小学生女子3名（参加55名）
 - 6位関谷智美（14分32秒7）
 - 30位関谷有希 37位小塚恵美
 - 39位若井広美
 - 中学1年男子5名（参加57名）
 - 3位関谷則和（21分30秒6）
 - 中2・3年男子10名（参加117名）
 - 11位宮澤健二（39分29秒3）
 - 26位柳 貴士
- ※松代JRC及び松代中学校、松代高校生を掲載しました。



東京松代会

趣味の会

観劇の会

世話人 市川昭二

今年度の観劇会は、次の三つの芝居を見ます。(四月は終了しました。) いずれも国立劇場(千代田区隼町)のご厚意により東京松代会の席を三十名分用意して頂きました。お早めにお申し込みください。非会員の方もどうぞ!

①七月二十一日 歌舞伎教室

「傾城反魂香」(吃又)

主演 市川團十郎、中村松江他

料金 三千七百円(一等)

②十月二十日

国立劇場三十周年記念歌舞伎

「四天王楓江戸粧」

主演 市川猿乃助

市川段四郎他

料金 五千四百円(二等B席)

●市川團十郎:歌舞伎十八番をお家芸とする成田屋宗家。初めての方のために「歌舞伎の見方」の解説があります。

●市川猿之助(澤瀉屋)元女優高杉早苗の長男:分かり易い芝居をモットーに、スーパードラマなどで活躍中。宙吊り早変わりなどの躍動的な芝居が楽しめます。

世話人 市川昭二

☎〇三―三九九九―三〇〇一

第一回ハイキングの会

好天ノ桜花爛漫の鎌倉巡り

幹事 鈴木茂雄

第一回ハイキングの会は「鎌倉歴史の散歩道」として、四月七日(日)、男性八名、女性六名の参加で実施しました。

当日は、鎌倉に到着したころから青空が広がる絶好のハイキング日和で、円覚寺から大仏まで八か所の寺院などを巡る途中の参道や境内などいたるところ満開の桜に迎えられました。

鶴岡八幡宮では、幸運にも二組の美しい花嫁花婿に出会うことができ、一同拍手で祝福。

八幡宮の源平池のほとりでは昼食を取りましたが、女性の方々から自慢の料理(漬物)を掌に付けて貰った味は忘れません。

鎌倉のシンボル大仏様は昔と変わらぬお姿で、遠く源氏・北条・足利八百年の歴史を静かに優しく物語って下さいました。

東慶寺の門前で全員揃っての記念撮影の時、若井本文さんが道行く人に言った「申し訳ねえでも、シャッター切ってくださいねかい。」の言葉がこの日の全てを言いつくしているように、故郷の者同士が故郷の言葉で気兼ね無く喋り合っていると、参加者から大変喜んでいただきました。

以上が、第一回ハイキングの会の概要です。会員以外の方にも参加していただきました。次回は、十月中旬、紅葉の山歩きを計画いたします。多数の皆様ご参加ください。

問い合わせ・申込みは鈴木まで

☎〇四二―三三―三三二一六

釣りの見所・釣り所

関谷 孝

☎六月二日、イサキ釣り大会

南房総白浜沖。伊豆大島を眺めながらの釣り。イサキの他に真鯛、沖メジナ、ヒラメ等の大物が...。担当 関谷 孝

☎〇四八―九一―四三―七三七六

回九月は東京湾、江戸前のハゼ釣り。屋形船で釣りをしながらカラオケ大会。揚げたての天ぷらと食事付、貸竿有。女性連れ



▲今年の第1回キス釣り大会(茅ヶ崎海岸)

で貴方も是非。担当 宮澤長三

☎〇四八―二八五―四五二八

☎十月は、柏崎笠島海岸でアジサヨリ釣り。漁港で足場も良く誰でも釣れる。土曜・日曜日の一泊旅行。旅館は、柏崎一の鯛料理専門館。担当 関谷 孝

☎〇四八―九一―四三―七三七六

↓↓会員を募集中↑↑

会員を募集をしています。

お申し込みは下記ご連絡先で。

松代地区 宮澤長三

☎〇四八―二八五―四五二八

伊沢地区 山岸弘政

☎〇四五―九三―四一九五八四

山平地区 小堺重三郎

☎〇四八―四一―三―三八三三

峰方地区 若井恒雄

☎〇四五―五八―一七―一五五

奴奈川地区 佐藤嘉夫

☎〇四五―九七―一―三四四四

ゴルフクラブ

米持新吉

芝生は緑を増し、鳥唄い、花笑う絶好のゴルフシーズンを迎えました。東京松代会のゴルフクラブでは、楽しくプレイすることをモットーに、今年もその活動を開始しました。

① 松高会のコンペ(六月と十月に予定)に参加します。

② 松代会は、松高会の方々にも呼びかけて、名門白川高原カントリークラブでのプレイを計画しています。

※この白川高原カントリークラブの支配人の井上正美さんは、山平の寺田ご出身であり、是非ともとお誘いいただきました。早速、松代会各地区の委員の方々に相談し、実施に向けて検討しています。追ってご連絡しますので奮ってご参加ください。

ゴルフを通じて松代町在住の方々とも互いに理解と親しみを深めたり、疎遠がちな友人と出会う機会にもなります。たまにはゴツタクなショットでも笑い飛ばしてしまおう?こんな松代会のゴルフクラブに、若い方も女性の方も気軽に参加ください。東京松代会にまだ入っていない方も、他所にないこんな楽しいゴルフができます。是非ご入会されるようお待ちしております。

女



蒲生句会

紅梅や山門を水奔り出づ

龍峰

年号の朽ちし祠や木の芽風

耕山

残雪を踏まえ大杉仁王立

鐵堂

繩文のたて穴住居土筆生む

泥水

花苗の店に溢れて弥生尽

山葉

陽炎や大地の匂い膨れくる

翔山

片栗や目つむりおわす野の仏

月影

古寺の水面におとす雪の影

耕人

春夕べ何事もなくチャイム鳴る
ふさ女
曆みて袋つくろい種洗ふ
折人

しづみ句会
せせらぎの奏でる音や雪解水
八千代

雪晒越後上布の六日町
六花

お彼岸や深雪の下の墓まいり
紅茶

種子袋ほこりたたいて開きけり
辰風

初もの一つが嬉し露の臺
淡水

うら、かや村は雪上運動会
枯水

雪掘りの日焼の顔で上京す
公鳴

ポツポツと梅の開きし茶席かな
千登世

教え子の卒業式に招かれし
とし子

春耕や上総の土の黒ぐると
三代
山桜淡し暗れても曇りても

雪消えし順番に解く困繩
貞子

雪原の田の面にくぼむその下は
泉湧くらし消えの早きも
呂弘

冬囲い解きてか枯葉を髪に付け
客は来たれり陽ざし春めく
本山 祖道

定めなき思ひこもごも三月の
雨の窓辺はまだ雪の山
市川 辰雄

四月十二日雪が野山を埋め隠し
とぎれとぎれに雷鳴り渡る
野石 念

雪解けの水の滴る瀨の音に
春待つわれは耳を澄ませり
柳 コメ

アイラブ ゆうちゃん

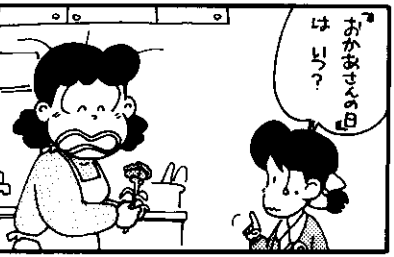
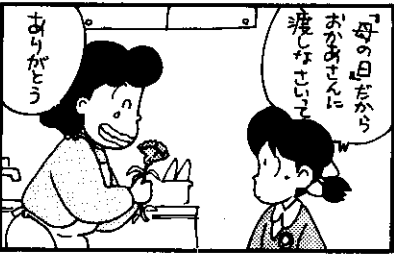

6	5	4	3	2	1
				と	
			飛	銀	
			馬	牙	
			車	歩	

一 九段 北村昌男
二
三
四
五
六
七
八
九

詰将棋
● ヒント：少し考えれば、本筋を讀めるでしょう。
7分で3級、3分で初級。
持駒 角金

有段を目指して

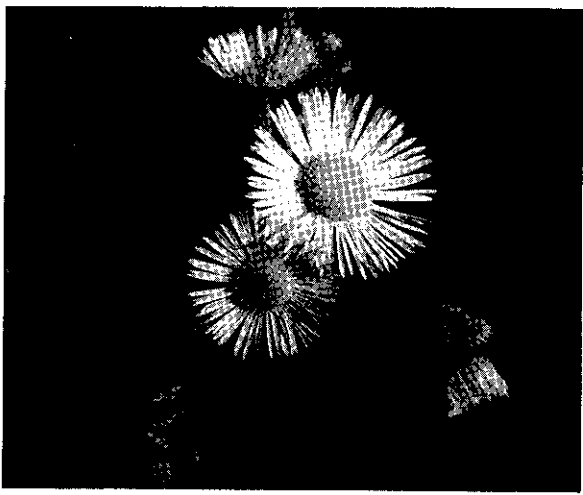

庭に植えられたものが逃げ出して、いまでは、道ばたや土手のふちなど、どこにでも見られる。

全体にヒメジオンに似ている多年草。茎は、三十センチメートルの高さになり、五月六月ごろ開花する。花は白いがつばみの時は赤みを帯びている。下を向いて、ぶら下がるように咲き、ひかえ目で優しくきれいな花である。北米原産の帰化植物である。

詰将棋正解 > 1. 王、1四玉、2五
金、同角、2四角成、同金、1三銀成、
同玉、1二飛成まで9手詰め。
<解説> 3三飛成では、王が2五～3
六と逃げているから、初手は1三
角が正解。対して2五玉は、3五角成
があり、そこから1四玉です。ここで
2四金と打つては詰まず、2五金が斯
打つて。



室岡隼弥人 くん
5 歳
仙納・かみおやけ



菅井彩香 さん
4 歳
芋島・うえ

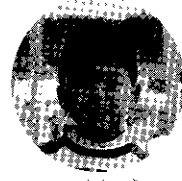

樋口琢磨 くん
4 歳
松代・風月堂



秋山美幸 さん
4 歳
清水・せいはいち

『ヤングネットワーク

松代』誕生

町の連合青年団は時代の流れの中で「組織のイメージだけが先行してしまっている」という声が多くありました。

もっともっと、やりたいことをやれるような出入りし易い団体にして欲しいということで、今春から、その事務局は総合センター内の社会教育係を窓口に行っています。

こんなことをしたい、と思っている人、どんどんお出かけください。なお、会は、関谷直明さんを中心に集まっています。

【問い合わせ】総合センター
社会教育係 ☎7-2301

花のまちづくりコンクール

《応募対象》

応募の対象は、庭、垣根、壁面、農用地等が花で修飾され、快適な環境づくりと景観の美化が図られている建物、施設、地域等とします。なお、応募は次の4部門に分けて行われます。

《応募方法》本人または推薦する第三者が申込む方法があります。

《手続き》所定の応募用紙に過去1年以内の写真を添えて申し込みください。

《受付期間》平成8年5月10日～平成8年7月15日まで

《窓口》〒107 港区赤坂2-3-6
花のまちづくりコンクール

推進協議会事務局

☎03-3584-6531・03-5561-2828

- 個人部門 ●企業部門
- 団体部門 ●市町村部門

学卒求人受理説明会

上越公共職業安定所では、来年3月、新規学校卒業者を対象とする求人申し込み手続きについての説明会を開催いたします。

【日時及び会場】

- ①平成8年5月30日午後1:30～
上越商工会議所 3階大ホール
- ②平成8年5月28日午後2:00～
上越職安大潟出張所 会議室
- ③平成8年5月29日午後2:00～
上越職安 安塚分室 会議室

【お問い合わせ】

- ・松代町役場農林課 ☎7-2220
- ・上越公共職業安定所
☎0255-23-6121

上級救命講習

東頸消防署では、下記の日程で上級救命講習を開催します。心肺蘇生法や止血法等の習得を計画しています。高校生以上の方を対象に申込み順としますが、普通救命講習終了者からの申込みを優先させていただきます、定員は30名です。

《日時》平成8年6月16日(日)
8:30～12:00 & 13:00～17:30

《場所》上越市北城町1丁目16-1 上越消防本部 3階講堂

《参加費》テキスト代金 70円

《締切》平成8年6月6日(木)

《申込》松代分遣所 ☎7-2310

《その他》講習終了者には、上級救命終了証を交付します。

日本語教室始まる

今年は、4月13日(土)より始めています。講師の齋藤充代さんを中心に、毎週土曜日の夜7時30分より総合センターで行っています。

公民館では、町内・近隣町村との交流や講座を一緒にすすめてくれるスタッフを募集しています。問い合わせは総合センター(☎7-2301)まで。

介護高齢者及び

身体障害者の住宅改造費に 補助金が出ます

町では4月1日から、高齢者及び身体障害者の方が日常生活を容易にするための住宅改造に対して補助金を交付する制度ができました。

制度の概略は以下のとおりですが、詳しくは、役場住民課の社会福祉係にお尋ねください。

【対象】

高齢者及び身体障害者が現在の住宅で日常生活を営むに困難となる箇所の改造費

※例えば、居間や廊下の改造、トイレ、浴室、玄関等の段差解消などの工事です。

※高齢者とは、おおむね65歳以上の介助を要する高齢者

※身体障害者とは、障害程度が一级か二级の方

【申請】必ず、工事着手前に

【審査】申請の後、内容を審査し、必要な場合アドバイスします。

【工事完了届】工事が完了したら、速やかに完了届けを提出してください。

【補助金額の決定】完了届の後完了検査をし、補助金額を決定して通知します。

【補助金の額】対象工事費の、2分の1を限度とし、予算の範囲以内の額とします。ただし、500,000円を限度とします。

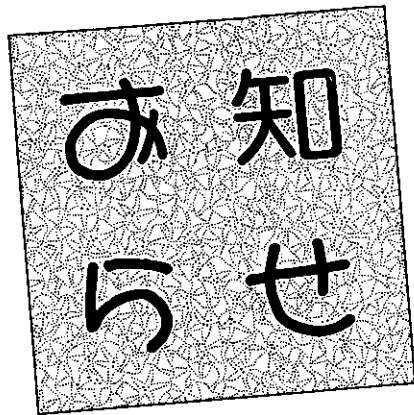

松代町教育相談員を 設置しました

町教育委員会では、最近問題となっている学校でのいじめや不登校、その他の悩みごとに関する相談に従事していただく教育相談員を次の2名の方に委嘱しました。悩み事などありましたら一人で悩まず、お気軽に電話などで相談してください。(無料です)

- ◆樋口八重美 ☎7-2065 (松代・ひろせや)
- ◆齋藤 充代 ☎7-2835 (太平・さいとう)

長寿を願って

満70歳以上のご希望の方に 切手や書簡を 差し上げます

郵便局では、今年の6月30日までに満70歳以上になられた方一人につき、高齢者向けの『郵便切手』5枚(1シート)と、高齢者向け『郵便書簡』5枚を差しあげます。

■受付期間
平成8年3月21日～7月1日まで

ご希望の方は、お近くの郵便局に、国民健康保険証、国民年金受給者証、運転免許証、簡易保険証など、生年月日を確認できる資料(写しでもよい)をご持参の上、郵便局に申し込みください。なお本人に代わって、代理の方のお申し込みでも結構です。申し込み用紙は、郵便局に備えてあります。詳しくは、郵便局にお尋ねください。

県公立学校 教員採用選考検査

新潟県教育委員会では、教員を志望する意欲ある優秀な人材を募集します。出願の所定用紙は、次の場所で直接交付いたします。

〒950-70 新潟市新光町4-1

県教育庁義務教育課管理係
県教育庁高等学校教育課管理係
※郵送でのご請求は、返信用封筒(角形2号に190円切手を貼り、郵便番号・あて先明記)を同封し封筒の表に「教員採用志願書類請求」と朱書きして上記あて請求してください。なお、次の場所でも直接交付しますが、郵送には応じられません。

- 上越教育事務所…上越市本城町5-6
- 中越教育事務所…長岡市四郎丸町173-2
- 下越教育事務所…新潟市川岸町3-18-1
- 下越教育事務所佐渡出張所…佐渡郡相川町二丁目浜
- 新潟県東京事務所…千代田区丸の内3-8-1丸の内庁舎2階
- 新潟県大阪事務所…大阪市北区梅田1丁目3-1-800 大阪駅前第1ビル8階

【出願についての問い合わせ】

- ◎小中学校教員、養護教員出願者
新潟県教育庁義務教育課管理係
☎025-285-5511(内線3856・3857)
- ◎高等学校教員出願者
県教育庁高等学校教育課管理係
☎025-285-5511(内線3879・3880)

交通遺児などへの育成資金

【対象者】保護者が交通事故で死亡または重度の後遺障害者になった時、中学生以下の子どもに育成資金を無利子で貸付します。

【貸付額】

一時金151,000円、月額19,000円
小・中学校入学時43,000円

【貸付期間】0歳児～中学生

【返済期間】中学卒業1年後から20年以内(高校・大学などへの進学者は卒業後)

【問い合わせ】☎025-283-1141

自動車事故対策センター
※自動車事故により常時介護を必要とする重度後遺障害者に介護料を支給します。(日額4,000円)

松代保育園へ

遊びに来てね!

一子育て支援事業スタート

改築された新しい「松代保育園」で、子育て支援事業が行われています。少子化や保護者の育児不安等に対応するため、地域全体で子育てを支援する事業で、主に保育園施設の開放、育児講座、育児相談などが下記の要領で行われています。気軽にご参加、またはご利用ください。

中

- ①多目的室等の開放
多目的保育室等保育園施設の一部を開放しますので、お子さん連れで気楽にご利用ください。
●開放日 保育園の開園日
●時間 午前9時～11時
- ②育児相談 月～金曜日
●来園相談 午前9時～午後3時
●電話相談 午前9時～11時
☎7-2178
- ③「すくすく教室」の開催
月1回 午前9時～11時
※遊びの指導及び児童や保護者の交流等を目的としています。日程及び参加申し込みは松代保育園、もしくは役場住民課保健婦まで。
- ④育児講座の開催 年3回程度
その都度お知らせ致しますので、ご参加をお願いいたします。
※上記のほか、子育てサークル、子育てボランティアの育成・支援、及び子育て情報等に関するパンフレットの作成配布等が行われます。
—お気軽にご利用ください—

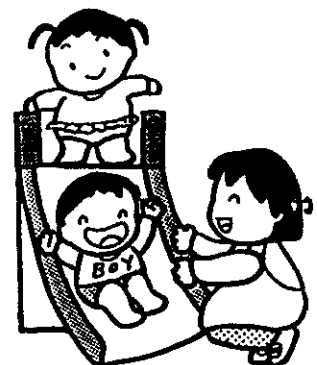

戸籍の窓口

(3月26日～4月25日受付)

幸せ多い人生を(結婚)

- 原田 一・加藤朝美さん
(松代・釜田住宅)
渡邊 守・上木知子さん
(松代・高校住宅)
柳 幸伸・後藤志津子さん
(松代・みどりや)

げんきな良い子に(出生)

- 西潟乃野子さん 弘明・理香さん
(女の子・福島・上)
井上亜由美さん 久・愛さん
(女の子・寺田・庄八)
井上 梢さん 久・愛さん
(女の子・寺田・庄八)
佐藤 美蘭さん 勝之・幸子さん
(女の子・松代)

ご冥福を祈ります(死亡)

- 武田ヒサヲさん 89歳
(千年・たまや)
柳 和子さん 61歳
(孟地・紺屋)
瀬沼 昇一さん 68歳
(松代・瀬沼)
山本 幸さん 73歳
(犬伏・隠居)
佐藤 勝二さん 73歳
(室野・竹屋)

お詫びと訂正

4月号4頁右上、助役の氏名
《樋口芳夫》→《樋口芳男》
10頁最下段、松代中学校木澤純
先生の転出先《頸城中》→《上
越市春日中》以上、訂正してお
詫びいたします。



蝦名美奈さん
(室野・中通住宅)

早いもので、私が松代に戻って
きて一年が過ぎました。高校
を卒業して北海道で福祉の勉強
をして七年間を過ごしました。
北海道の広い大地にあこがれ
て「私は、ずっとここで暮らす
んだろな」と思っていたのです
が、何年か過ぎていくうちにだ
んだんと松代の景色が懐かしく
なってきました。都会では、四
季の変化が目でしか分からず、
街の中は騒がしく心にゆとりを
持つことができませんでした。
でも、松代は四季の変化が目、
鼻、耳と体全体で感じるものが
でき、この大自然の中でのんび
り暮らしたいと思いついて来る
ことを決めました。今では、ま
わりの人達にも大変親切にして
もらい、私はとても人間らしい
生活をしているんだと実感して
います。
今年の春から松代の「ほのほ
の園」で働かせていただいでい
ます。大好きなお年寄りと一緒に
いることができ、とても楽し
い毎日を過ごしています。もし
て、帰ってきたことを喜んでい
ただけるのがなにより嬉しいと
思っています。今まで学んでき
たことを、少しでもこれからの
老人福祉に生かしていきたいで
す。(でも、私が教わることは
かなりなのですが…)。
まだまだ未熟者の私ですが、
一生懸命頑張っていきたいと思
います。そして、ステキな松代
とこれからもずっと一緒に暮ら
していきたいと思っています。
みなさん、これからもよろしく
お願いします。

Uターントリキ

男	2,345人	(0人)
女	2,409人	(11人)
計	4,754人	(11人)
世帯数	1,485世帯	(11世帯)
出生	5人	死亡 2人
転入	28人	転出 20人
(8年4月末日現在)		
人口の動き		

編集後記

▲のんびりと汽車に乗ってたまの
日曜日には野球観戦にでも行きま
せんか。いえ、そうしたいんだけ
ど親戚中が順番で芝峠温泉やパ
ーゴルフに来たいと言ってるんで
すよ。冬になればスキーがあるし、
スノーボードができるというので
今から楽しみにしています。▲松
茸神社はどこから上がったかなあ
？遊歩道はどこから行けばいいの
かな？もうキノコは出たかい？雪
はどのくらい積もったかしら▲い
ちいちめんどくさいから「来なけ
りや説明できない」と言ってるん
ですよ。昔と違って今じゃ日帰り
できるんだから。でも、来た時は
農作業も手伝ってくれるし、結構
重宝しますけどね。▲来年の今
ごろこんな会話が聞けるかもしれ
ません。