MATSUDAI

広報

1998
3

おじいちゃんの料理

小雨模様の２月20日、室野克雪センターでは『男性料理教室』が開かれました。守るべきは地域の伝統料理。テキスト見る目も真剣です。食文化の相続人はいつの時代も老若男女を問いません。あなたもいつか挑戦してみませんか。

主な内容

克雪住宅普及推進事業……❷❸
十日町情報館（仮称）……❹❺
里創プラン……❻
雪ほりボランティア・機構改革…❼
東京発・文芸……❽❾
お知らせ……❿⓫

（この広報は再生紙を使用しています）

平成10年度

松代町克雪住宅普及促進事業

申込・受付は4月1日～10月1日まで！

工事着手の前に必ず手続きを！

松代町克雪住宅普及促進事業

この事業は、克雪住宅の建設を行う人に対し、建設に要する費用の一部を補助することにより、雪降ろしに伴う住民の負担、危険等の軽減を図り、あわせて冬期の居住環境の改善に寄与することを目的として平成五年度より事業が行われ、平成九年度までに二百六十六件の方々にご利用いただいています。

当町では、県に平成十年度の補助枠を五十件をめどにお願いする予定ですが、この事業に対する人気は高く申込者が急増することが見込まれます。必ず、事前に申し込みしてください。

また、所定の手続きによらない事後申請については、補助金を受けることができませんので充分ご留意ください。

補助対象者

自ら居住または所有する克雪住宅（併用住宅にあっては、延べ面積の½以上を居住の用に供するもの）を町内に新築、増改築、改良及び購入するもので、現に松代町に居住する人、または当該住宅に居住が確定している人で町民税等の滞納がない人。

補助金及び補助対象工事費

補助対象工事費欄に掲げるもので、その上限を二五〇万円とします。補助金の額は、実際にかかった補助対象工事費、または別に定める基準単価により算出する基準工事費のうち、低額の工事費に〇・一七六を乗じた額（この額に千円未満の端数がある時は、これを切り捨てる。）とし、**四十四万円を限度**とします。

補助対象工事費

《落雪式》

一般住宅（カラー鉄板）と、落雪式住宅（ステンレス鋼板、フッ素樹脂鋼板等の滑雪能力のある金属板）との屋根工事費の差額。

《融雪式》

屋根融雪施設（構造）に要する全体工事費。

《耐雪式》

一般住宅と耐雪住宅との建築工事費の差額。

《落雪、高床式》

落雪式の対象工事費と、一般住宅と高床式住宅との基礎工事費の差額の合計。

申し込みに必要な書類

●補助金申込書

新築・増築・改築の場合は、建築確認通知書・建築工事届の写し又は住宅金融公庫申込結果の写しが必要となります。

改良の場合は、建物の登記簿謄本又は固定資産税証明書。

また、克雪住宅化に必要な工事費内訳書も必要となります。

●補助金交付申請書兼実績報告書

完成写真や工事中の写真の他に、工事計画図に基づき適正に施行した工事請負者の証明、工事契約書の写し、克雪住宅化に要した工事費内訳書、請求書及び領収書の写しが必要です。

詳しくは、役場建設課住宅係（☎七―二二二〇）までお問い合わせください。

対象となる克雪住宅例

融雪式

耐雪式

自然落雪式

高床落雪式

克雪住宅づくり資金貸付事業の申込み・受付は4月1日～10月1日まで

平成10年度

松代町克雪住宅づくり 資金貸付事業

この事業は、住みよい町を築くため町内に自分が住むための克雪住宅を建築、改良する人に対しその資金の一部を貸し付けることにより克雪住宅の普及を図り、効率的な雪処理を実現することを目的としています。

◆貸付対象者

①町内に住所を有する人、又は克雪住宅建築後、その住宅に居住する見込みの人
②貸付金の償還能力を有する人
③町税等を完納している人
④その他、取扱金融機関の定める条件に適合している人

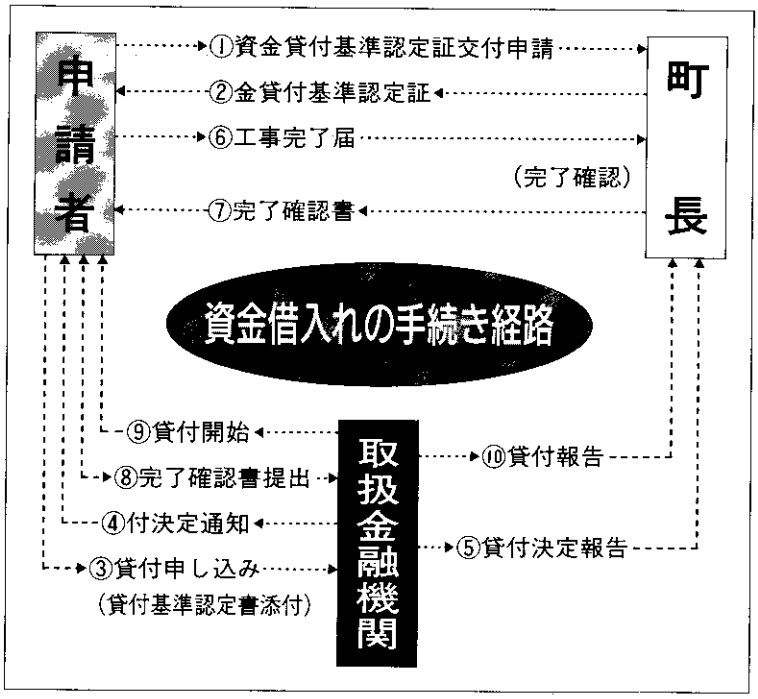

◆貸付対象 克雪住宅の種類

《融雪式》
熱エネルギー（電気、ガス、灯油）等により屋根融雪できる施設の設置、又は融雪構造の住宅の新築、増築、改築及び改良。

《落雪式》
屋根雪を人力によらずに落下させる屋根構造又は強制落雪装置を有し、かつ敷地内で雪処理できる住宅の新築、増築、改築及び改良。「人力によらずに落下させる屋根構造」とは、屋根勾配が25度以上でステンレス鋼板、フッ素樹脂鋼板等の屋根材を使用したもの。ただし、特に滑雪能力のある屋根葺き材を使用する場合の屋根勾配はこの限りではありません。敷地内で雪処理できる」とは、隣地若しくは道路までの落雪堆積距離等が確保できる敷地のことです。

《高床式》
原則として基礎を一体の基礎コンクリート造りとし、当該基礎の地盤面上の高さを一・五m以上とした住宅の新築、増築及び改築。

《耐雪式》
三㎡積雪荷重に対しても安全であることが構造計算等により確認でき、かつ雪庇対策を講じた住宅の新築、増築及び改築。

◆貸付限度額
貸付対象工事費の八十%以内で、五十万円以上三百万円以内ただし、貸付額は十万円単位。

◆貸付利率
年利　三・三%（固定）

◆償還期間
十年以内

◆その他
金融機関によって、保証人、担保をつける場合があります。

◆問い合わせ・申し込み
役場建設課　☎七―二二二〇

4月1日
申込・受付開始

克雪共同車庫 建設補助事業

この事業は、冬期間における道路交通を確保し町民の定住を促進するため、除雪路線において、三世帯以上で、三台以上格納できる克雪共同車庫を建設する場合にその費用の一部を助成する制度です。

◆補助対象者は？

①町税を完納しているもの
②町内で生活するために町内に三世帯以上で、三台以上格納できる共同車庫を建設するもの

◆補助金の額は？

一台につき二十万円を限度とし、それ以内の額とします。

◆対象となる克雪共同車庫とは？

耐雪型、一般的なカマボコ型や自然落下式、高床落雪式などになります。（越冬用の仮設は対象になりません。）

◆申込方法は？

農地転用、占用許可、建築確認申請等関係法令の届出を済ませたうえで、事業開始三十日前までに交付申請が必要です。詳しくは役場建設課までお問い合わせください。☎七―二二二〇

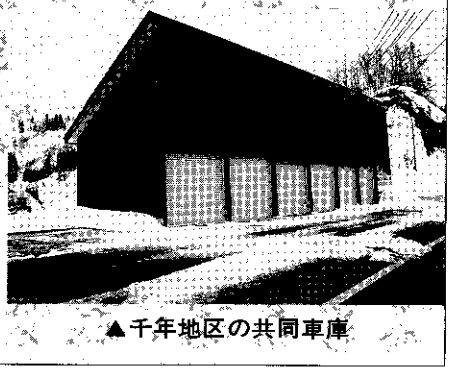
▲千年地区の共同車庫

図書館・情報受発信機能を備え

平成11年秋 開業を目指します

広域圏の拠点施設に！

十日町情報館

（仮称）

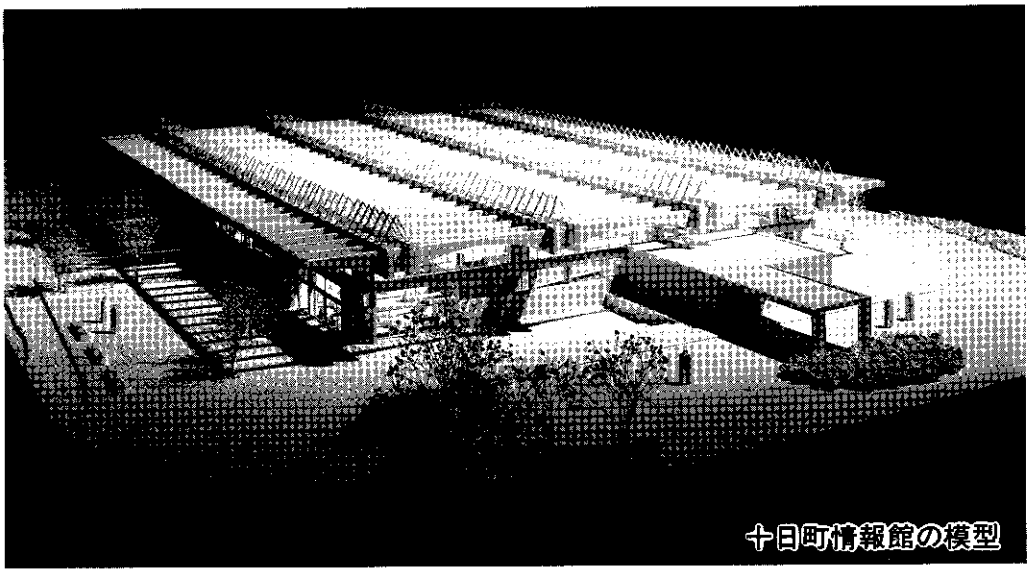

十日町情報館の模型

十日町情報館（仮称）は、十日町市が行う西本町地区の土地区画整理事業と一体的に建設されるもので、同市総合体育館の北側約一三、〇〇〇平方㍍の敷地にできる地上二階建、延べ約四、五〇〇平方㍍もの大きな施設です。建設はすでに始まり、本体工事は平成十年度に完成、資料整理や研修などを経て十一年秋の開館を目指しています。

この情報館には「十日町地域広域市町村圏」（十日町市・川西町・中里村・津南町・松代町・松之山町で構成）も建設に参加し、十一年秋の完成後は、誰でも気軽に利用できるようになります。

次にこの情報館の概要を紹介します。

■新しい形の図書館

情報館は、図書館を中核として広域的な人の交流、情報の受発信などの働きをつけ加えた、誰でも気軽に利用できる「新しい形の図書館」です。

図書館、地域資料の提供、視聴覚センター、情報サービス、交流広場など五つの機能を持った施設（次ページの表を参照）で、その機能は、それぞれバラバラでなく利用者の立場に立ちながら、総合的に働くよう運営します。

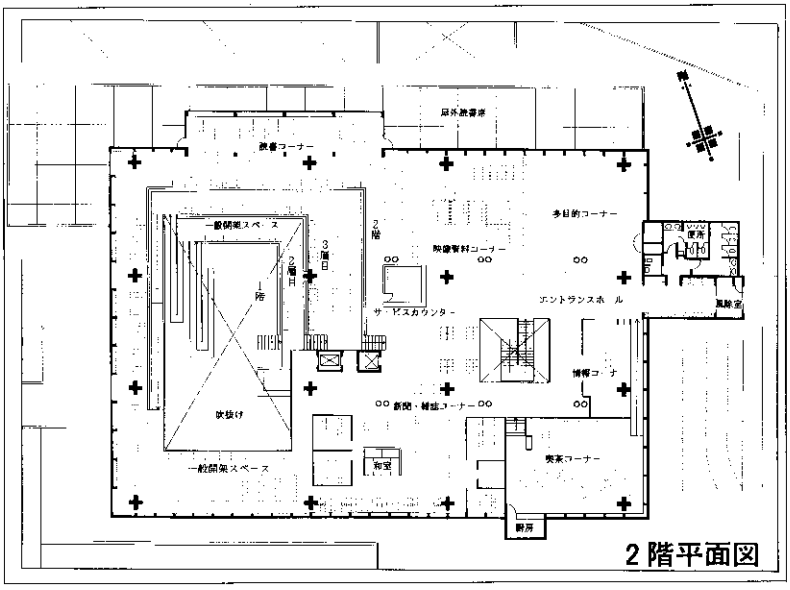

2階平面図

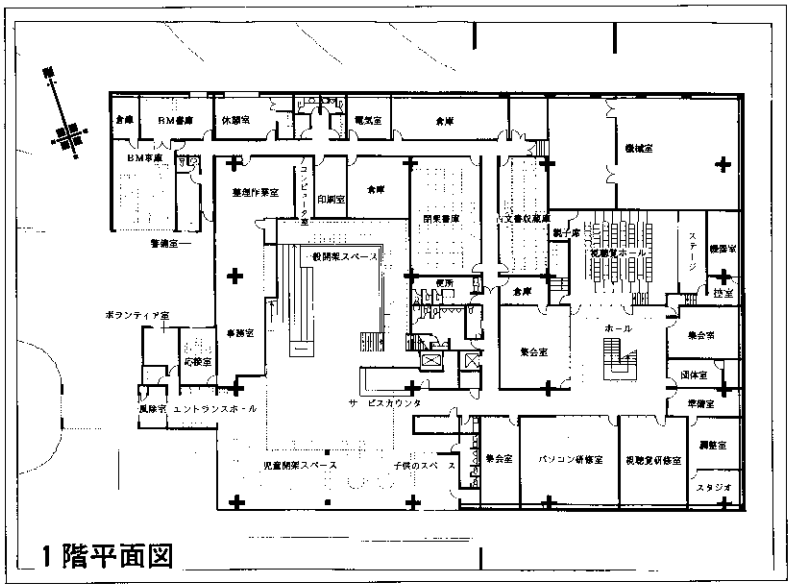

1階平面図

■広域で利用できます

①個人による直接利用

圏域内の利用者は、来館のうえ等しく利用できます。できるだけたくさんの人からご利用いただけるように、土・日曜日、夜間も開館します。ただし、視聴覚センターの視聴覚研修室やコンピュータ研修室は当分の間団体研修を主体に考えています。

情報館には、普通の図書と地域資料などを合わせて八万点が用意されます。そのほか、音声映像の資料を一万点、新聞・雑誌コーナーでは、新聞三十五紙雑誌三百冊が自由にゆったりと読むことができます。

音声映像コーナーでは、カセットテープやCD、ビデオやLDが気楽に楽しめます。

●情報館の機能

図書館	一般図書、児童図書、参考図書、音声映像資料、新聞、雑誌
地域資料の提供	広域圏関係資料、市史編さん資料
視聴覚センター	視聴覚ライブラリーの移転、充実（視聴覚教育の研究、教材作成） 視聴覚ホール（固定席95人、小ステージ付き）、視聴覚研修室、コンピュータ研修室、編集室、小スタジオ
情報サービス	情報館の持つ資料、情報のコンピュータ・データベース化 図書、地域資料、地域情報（観光、イベント、文化財、学習など） コンピュータ・ネットワークによる情報館内外の情報の提供 国立国会図書館、県立図書館、県生涯学習推進センターなど インターネットの活用等による情報の受発信
交流ひろば	喫茶コーナー、多目的コーナー、集会室、団体室、ボランティア室

②広域的な中核図書館機能

情報館は、圏域初の図書館法に基づく図書館として、圏域の図書館ネットワークの要の役割を果たします。国立国会図書館や県立図書館との橋渡しや、目録データの作成、資料の相互貸貸、調査の支援などに活用できます。

開架スペースのほかにも、開架書庫に六万点、古文書庫では五万点分の図書収蔵スペースがあり、あらゆる調査の支援などに備えています。また、希望すれば、公民館図書室図書の共同選書、共同購入もお手伝いできる予定になっています。

③視聴覚センター

視聴覚資料コーナーの設置に伴って、学校教材だけでなく、個人の興味にも応えられるような資料も収集・提供します。コンピュータ研修に加えて、新しい機器によるマルチメディア研修も可能となります。

④コンピュータによる地域情報の受発信

情報館の図書や地域資料、音声映像資料のデータベース化により求める資料を簡単に探したり、利用することができます。

コンピュータネットワークを利用することで圏域内の公民館や小中学校からも情報館の資料を探したり、地域や学校の情報を相互に利用できるようになります。

また、インターネット経由で各家庭や個人から情報館の情報が利用できるとともに、集められた情報はインターネットを利用して世界にも発信できます。

⑤交流ひろば

この圏域には、無料で時間をつぶせる場や、雨や雪の日に時間をつぶせる場所としてはショッピングセンターくらいしかありません。そのことが青少年健全育成上の課題と指摘されたこともあります。

情報館は、本を選んですぐ帰るという施設でなく、ある程度長い時間楽しんでもらえる場所を目指します。そのため、新聞雑誌、音声映像資料、喫茶、屋外読書の各コーナーや、芝生広場など居心地の良い座席や空間が用意されます。

冬の朝顔

二月十八日、㈱室野建設の事務所に朝顔が咲きました。

さくら草の鉢に種が落ちたらしいということですが、日照時間が延びたのを知っているかのようです。

（写真提供　草村康夫さん）

おごそかに　初釜

二月十五日茶道教室（総合センター）

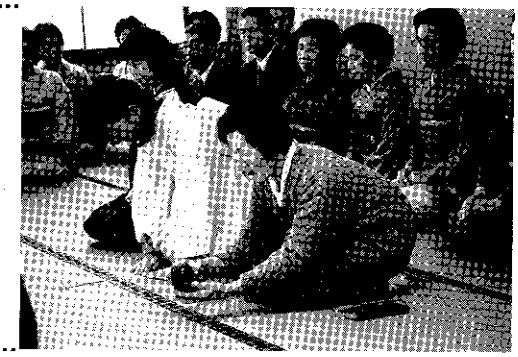

将棋大会結果

二月八日　参加14名

一位　高野　義男
二位　横尾　庄平
三位　小堺勇治郎
四位　植木　直栄
五位　池田福一郎

囲碁大会結果

二月十五日　参加17名

Aブロック
一位　丸山　恵
二位　齋木　賢秀
三位　寺崎　直孝

Bブロック
一位　柳　久義
二位　佐藤　達夫
三位　植木　直栄

Cブロック
一位　高野　義男
二位　小堺　喜一
三位　高橋　清丸

里創プラン

越後妻有アートネックレス整備構想のご紹介

連載⑥

越後妻有ステキ発見（仮称）

前回と前々回は、「越後妻有アートネックレス整備構想」の四つの柱について説明しましたが、今回はこれらの事業の中で「越後妻有ステキ発見（仮称）」について、現在、どんなことがどのように行われているのかをお伝えします。

その前に、お気づきの方もいらっしゃると思いますが「アートネックレス整備構想」の名称が、『妻有郷アート…』から、『越後妻有アートネックレス整備構想』となりました。これは圏域六市町村を表す名称として、また全国へ発信するためのアピール性を考えてつけられました。今後、「十日町地域ニューにいがた里創プラン」の事業に地域名がつく場合には、『越後妻有…』となります。

さて、現在「越後妻有ステキ発見（仮称）」では、平成十年度からスタートするための準備として、六市町村から公募しておあつまりいただいた三十三名の住民代表の方々と、市町村の行政から十八名の計五十一名により、「越後妻有ステキ発見（仮称）」を成功させるための企画づくりが行われています。

その検討方法は、集まって会議をするというのでなく、ワークショップという参加者全員でいろいろな作業をしながら計画していくという手法で行っています。ワークショップは全部で四回を計画し、一回目は一月二十二日に、その後、二月十六日と三月二日に計三回行われました。いずれも平日の夜、仕事が終わってからボランティアで参加していただきました。

第一回目は、「村入りワークショップ」を行いました。全員で「ステキ発見村」入りの証しとして、信濃川の土で大洋紙に手形を押して仲間入りをし、今後の意気込みを見せました。その後は、アートミニ講座（スライドによる事例紹介）やグループに別れてインタビューゲーム（相手に取材して内容を書き取る）などを行い、ステキ発見の第一歩を踏み出しました。

第二回目は「自分で見つけたステキ発見」の発表会やアートミニ講座、そして「越後妻有からのごほうび」と題して「ステキ発見」に圏域の内外から参加された方に、どんなご褒美（賞品）を提供できるか検討しました。

三回目以降は、イベントを盛り上げる企画の内容を検討。

なお、最終回は三月下旬に予定の『公開ワークショップ』を行い、一般の方々からも参加していただいたり、お話を聞いていただこうと計画しています。

もし、「私もワークショップに参加してみたい」と思われている方がおられましたら。事務局までご連絡ください。

十日町地域広域事務組合
企画振興課企画振興係
☎〇二五七―五七―二六三七
または、役場企画財政課企画係
☎〇二五五九―七―二二〇

自然のぞ気ある記

高橋八十八

その19

キツネのカミソリ

暑い夏が終わりに近づいたころから秋の気配が漂うあたりのころにかけて、草藪の中にひっそりと薄紫色の花が咲いているのを見たことはありませんか。

これは、ヒガンバナ科の多年草でキツネのカミソリといいます。葉の形から『狐の剃刀』を連想したのでしょうが、あまりぴったりきませんね。でもなんか狐に関係するようなムードは感じられます。

方言名ではハミズハナミズという人があります。この植物の仲間ではヒガンバナ（マンジュシャゲ）やナツズイセンもそうですが、春は葉が出ます。しかし、花が咲くころには葉は枯れてなくなってしまいます。それで「葉は花を見ないし、花は葉を見ない」というわけで『葉見ず花見ず』と呼ばれるのです。

これらの仲間は球根で冬を越しますが、この球根は有毒で食べられません。それでも、毒を抜く方法を施せば食用になり、飢饉の時にはこの球根を掘って食べて命をつないだという話です。そんな飢餓の時代にならないように願いたいものです。

民間療法として、ヒガンバナの仲間の球根をすり潰して和紙に塗り、腫れ物などの患部に貼ると効果があるとか、婦人病にはたたいて潰したのを袋に入れて腰湯にするとか、いろんな方法が伝えられているようですが現代には通用しないでしょう。

この花も気味が悪いと思わずに、よく観察してみると、なかなか美しく俳句にでもなりそうな感じがするものです。

葉を見ずに狐の剃刀藪の中

高橋米華

雪ほりで交流

早稲田大学　学生・留学生による

早稲田大学雪ほりボランティア

二月七日～十二日　蒲生・松代で

◀屋根の上は良かった……。降ろした雪は重い、辛い。

二月七日、早稲田大学の学生たちがほくほく線を利用して、松代町を訪れました。

一行は、インドや中国からの留学生三人を含む早稲田大学学生ボランティアセンターの二十三人で、早稲田セミナーハウス（蒲生）に宿泊。雪掘りボランティアが目的のツアーです。

二月八日は蒲生集落、また、十一日は松代集落で独り暮らしの老人世帯などの除雪の手伝いを楽しそうに行いました。町内のボランティアは三十六人、その指導を受け、かんじきの履き方やスノッパーの使い方などを学び、元気に汗を流しました。

ボランティアを快く受け入れていただいた家庭でも「若人の声が屋根の上に響きわたるのは久しぶり、活気がよみがえります」と喜んでおられました。

雪掘りのない日は、地域との交流会やスキー、かまくら、雪合戦などを楽しみ、ボランティア作業の後は芝峠温泉で疲れをとるなど、十二日までの五泊六日、東京の学生生活では味わえない町の生活の一面を感じとっていただけたことと思います。

なお、このボランティアの取り組みは、新聞紙上やテレビ・ラジオなどで報道され、県下に大きな反響を呼びました。

次に、参加者から感想が寄せられましたので紹介します。

今回のボランティアに参加された㊟征矢（そや）浩幸さん（幹事、社会科学部三年）と㊅久保田志乃さん（副幹事、法学部一年）の紙上討論の様子です。

◀かんじきはむつかしい

㊟　五か月間準備してきた松代雪掘りボランティア、終わったけど、行ってみてどうだった？

㊅　松代の人たちに、あれほど歓迎されるとは思わなかった。いろんな方と会えたりお話できたり、しかも町の人たちみんなが元気だったよね。こっちまで元気になっちゃった。

㊟　それにしても、さすが町の人たちは雪掘りが上手だったなあ。学生はパワーはあるのだけどねぇ…、とか言われてしまった。これでは、どっちがボランティアかわからん…。

㊅　だからこそ来年も続けていく必要があるんだよね。

㊟　その通り！　来年は志乃たちの番だ。今年の経験を踏まえて。

㊅　しっかりやらなくちゃ。

機構改革

六課⇩五課体制に

松代町課設置条例の改正

二月二十四日に開かれた臨時町議会で、松代町課設置条例の一部が改正されました。

ふるさと会館に事務所を置く振興課が廃止されました。また企画財政課の名称も「企画振興課」となり、振興課と企画部門の事務を担当します。それまでの税務部門は出納税務室に、財政部門は総務課に移ります。

役場庁舎の三階事務室には、企画振興課、農林課、建設課と議会事務局が配置され、二階は総務課、住民課、出納税務室となります。

なお、総合体育館の事務職員は、日常的には総合センターに配置されることになりました。

事務書類や机の移動で、年度末には若干の混乱が予想されますが、できるだけご迷惑のかからないよう努力します。皆様のご理解をお願いいたします。

3月 21/22

ほくほく線一周年記念

松代町の日は

ほくほく線「駅まつり」で

ほくほく線発祥の地「まつだい駅」で三月二十一日～二十二日に行われる「ほくほく線駅まつり」の出店者や出店内容が決まりました。

ふるさと会館一階常春通には松代・松之山の銘品店が並びます。松代からは、『海老かたっこの会』や『杉の子グループ』（蓬平）による特産品販売が、また、『工房はま』によるキルト製品の販売が行われます。その他にも事務局による「もちつき大会」が計画されています。

一階雁木下と二階ギャラリーは子ども広場。商工会青年部による風船プレゼントや、ミニ四駆大会、保育園児の絵も展示されます。また、名物市として、㈲瀬沼そばさん、まつしろ屋さんが出店、そばや大判焼きなどを販売します。

二階ホールでは、両町の雪割草愛好会、しぶみ山草会による雪割草の特別展示もあります。

ご家族連れでいかがですか。

東京松代会

趣味の会へのお誘い

東京松代会では、会員の特技や趣味を活かし、会員相互の親睦を深めるため、五つの「趣味の会」を設けております。

平成十年度も各趣味の会では趣向を凝らして、さまざまな行事を企画しています。会員はもちろん、未会員の方もお好きな会へお申し込みください。

各会とも、あなたのご参加をお待ちしています。

ハイキングの会

■四月上旬　多摩湖、狭山湖の周辺をお花見をかねて散策

■秋　紅葉の山歩きを計画中

☎〇四二三―二三―三二一六
幹事　鈴木茂雄

観劇の会

■新派　四月十九日(日)十二時～

・演目　湯島詣
みどころ　泉鏡花原作、華族の青年と芸者の純粋悲哀の恋物語。

・演目　重ね扇
みどころ　川口松太郎原作
大正時代の東京と千葉浦安を舞台に芸者の美しい恋の話。

・主な出演者
水谷八重子　波野久里子
中村橘之助　安井　昌二

・料金　五千五百円（一等B）

■歌舞伎入門　六月二十一日(日)
二時三〇分～四時四〇分

・演目　芦屋道満大内鑑（あしやどうまんおおうちかがみ）
（葛の葉）解説付き
みどころ　「恋しくば尋ね来てみよ和泉なる信田の森の恨み葛の葉」の一首を残して去った妻。実は人間に命を救われた狐がその恩返しに妻となり子を産み育て……。

・主な出演者
中村　福助　中村　翫雀（かんじゃく）

・料金　三千二百円（一等）

■歌舞伎　十月十八日(日)
十二時～四時三〇分

・演目、出演者とも選定中

・料金　五千五百円（一等B）

■文楽入門　十二月十二日(土)
午後二時～

・演目　傾城恋飛脚（けいせいこいびきゃく）
（新口村の段）解説付き
みどころ　公金横領、逃亡事件を扱った近松門左衛門の名作「冥土の飛脚」。遊女の梅川に通いつめた忠兵衛が遂に公金横領。彼女を連れて雪の故郷へ駆け落ちて……。

・主な出演者
豊竹嶋大夫　豊竹呂大夫
吉田　玉男　吉田　蓑助

・料金　三千二百円（一等）

◆会場はいずれも
国立劇場（千代田区隼町）

◆申し込み・お問い合わせ
☎〇三―三九九九―三〇〇一
世話人　市川　昭二
☎〇四七三―六一―五七五五
世話人代行　井上　市郎

カラオケ道場

■六月　予選会　会場未定

■十一月　チャンピオン大会

・会場　関谷孝邸　大ホール

・審査委員長
コロンビア　忍沢先生

・昨年のチャンピオン
「海峡わかれ雨」を歌われた関谷ナミエさん（千年）

☎〇四五―五〇一―五九八四
会長　片山　徳重

釣りクラブ

■四月十九日(日)　相模湾大アジ
相模湾　船のヘサキに
富士の山　柳　浩作

■五月十日(日)　白浜沖　イサキ
白浜の　イサキ竿先
五月晴れ　関谷　弦竿　作

■九月二十日(日)　東京湾　ハゼ
天プラに　酒とカラオケ
ハゼ屋形　宮澤　長三　作

■十月十一日(日)　外房　鯛五目
竿先に　鯛が当たりし
ベニ葉色　佐藤　嘉夫　作

☎〇四八九―四三―七三七六
会長　関谷　孝

ゴルフの会

■六月と十月　松高会主催のコンペに特別参加

・六月　埼玉県こだまゴルフクラブ（林間コース）

・十月　上越国際カントリークラブ（丘陵コース）

■八月頃　東京松代会独自のコンペを計画中

☎〇四九二―四三―〇九八一
会長　鈴木　彦平

東京だより

2／14　第1回広報委員会
於呑寄宝亭（17:00～20:00）

2／17　第1回役員会
県人会館
議①平成9年度決算
②平成10年度予算案
③冬の陣打ち合わせ

3／7～8　越後まつだい冬の陣
参加

4／14　第2回企画委員会
県人会館
議①会費納入状況報告
②事業委員会報告

《つどい》

2／22　伊沢会　於吉池7F

3／15　東京浦川原会
第8回総会

3／29　東京安塚会第10回総会
於上野・精養軒

4／5　下山会　於蘭生会館
世宮澤長三☎0482-85-4528

4／19　東京奴奈川会総会
懇親会
於千日谷会堂（11:30～15:00）

5／13　山平会総会・懇親会
於池袋かんぽプラザ東京

文芸

蒲生句会

雪下ろし戸の開け閉めの軽き音　耕人
地ざくらを日差しへそっと置いてやる　折人
風花や稚児の睫毛の溶けるまま　爽風
萱屋根に餌をついばむ寒雀　翔山
村のこと知ったか振りの寒鴉　耕山
日和得て村は総出の雪卸し　泥水
帰り来て足袋を履き替え落ち着ける　ふさ女
軒毎に氷柱太らせ峡の村　月日
春一番雪一尺がしただまる　鐵堂
ねっとりと小豆香煎雪催い　龍峰

しぶみ句会

雪の道こけてあたりをみまはしぬ　八千代
太柱真中にしてどんど組む　紅茶
炉語りに刻を忘れし句宿かな　六花
夜のしじま破りて屋根の雪しづり　辰風
追儺豆テレビの後にもありし　淡水
今年又夫婦ばかりの鬼やらひ　とし子
よべの雪窓張りつきしままに有り　千登世
ストーブを背に腰痛をなだめをり　枯水
畦焼きの煙の果てのちぎれ雲　三代
娘の手紙幾度の開き冬ごもり　貞子
春の空一直線の飛行雲　ひろし
大伽藍五丁の樋に雪流す　公鳴
売り上げの少なきひと日虎落笛　昌弘
老杉の枝折り雪の続くなり　草人

短歌

しばらくを板敷に立ち花を活く
足の底より冷えまさりくる　本山祖道
除雪車の振動に覚め起き出でて
真っ先に戸口の積雪確かむ　柳コメ
演奏の指先のふるえ伝わりて
聞き入る我の心もふるえる　市川辰雄
塩分を一つ減らすもままならず
雪深き地に鈍くさく住む　野石念
頼りなき冬日の光り片頬を照らせば逆にさみしさの増す　若井博

園芸一口メモ ソバナ（キキョウ科）

開花期は八月で、山地の林の付近に生える。多年草。

茎は高さ四〇〜一〇〇センチにもなり、葉はたがいちがいにつき卵形か楕円形で先がとがっている。

花は上方にまばらにつき、紫色でつりがねのような形をしている。花の長さは二〜三センチ、先が広がり、切れ込みがあって先の方がとがっている。

この辺では伊沢方面によく見られる。当地では、フッタチと言い、若葉の三〇センチくらいまでは珍味な山菜として食される。

有段をめざして

詰将棋

出題　九段　北村昌男

●ヒント…金を打つのはいつでしょうか。10分で一級、6分で三段。

持駒　角金

	1	2	3	4	5	6
一	銀	銀		飛		
二	角		王			
三						
四						
五		銀				
六			桂			
七						
八						
九						

〈詰将棋正解〉2二角、同玉、4二飛成、1四玉、1三竜、同玉、2四金まで7手詰め。

〈解説〉最初は飛車を取られないよう2二角です。同角なら3一金、3三玉、4四飛成の詰み。従って2三同玉ですが、4三飛成から1三竜の鮮やかな飛車さばきにより成功。初手4三角では4一玉、5二金、3一玉で詰みません。

おっきくなあれ！

もうすぐみどり組

かみおやけ 仙納 室岡未来雄（みきおくん）

下町住宅 松代 笛木亮佑（りょうすけくん）

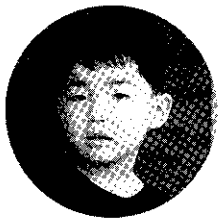

働きながら学べる

通信制高校

郵便・電話で学校と連絡を取りながら、自宅学習を中心に学べる通信制高校。学習内容や卒業資格は、全日制・定時制高校と区別なく同等です。

《誰でも学ぶことができます》

年齢を問わず、職業や家事に携わりながら、また、身体的条件で全日制・定時制への通学が困難な人も学習できます。入学試験はなく、出願書類で審査し必要に応じて面接します。

《いつでも学べます》

スクーリング（授業、学校行事）は年間30日くらいですが、ほとんど自宅学習が中心。自分の都合で学習が進められます。

《高校卒業の資格がとれます》

80単位以上を取得すれば、高等学校普通科卒業の資格が与えられます。多くは4年間で卒業されますが、5年以上在学して自分にあったやり方で卒業される方も少なくありません。また旧制中学校や普通科を除く高校を卒業した人、高校を中退した人も前の学校で修得した単位が一定の基準で加算されます。

《必要経費は10,000円程度》

教科書・学習書は就職（アルバイト含む）している人には無償給付されます。入学料・授業料・諸経費などの必要経費は、年額10,000円程度です。

《お問い合わせ先》

詳細を知りたい方は、返信用封筒（120円切手を貼り、宛名を明記）を同封し、下記へ「入学案内」を請求してください。

〒943-0837　上越市南城町3-3-8
県立高田南城高等学校通信制
☎0255-24-0523（教務室）
☎0255-23-7672（事務室）

年金の窓

転職・退職をしたら

■前の会社を辞めて、すぐ次の会社へ就職した場合

同じ第二号被保険者ですので届け出は不要ですが、会社の退職日によっては第一号被保険者期間が発生することもありますので、次をよく読んで注意してください。

＊＊加入期間は月単位＊＊

被保険者期間は、資格を取得した月から喪失した月の前月までを何ケ月として計算します。ここでポイントとなるのは「資格を喪失した月」というのは、この資格喪失日を含む月のことです。

★3月30日に退職、4月10日に次の会社に入社した場合

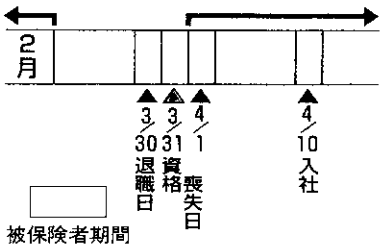

資格喪失日を含む月、つまりここでは三月が「資格を喪失した月」となるので、前の会社の被保険者期間は二月までで、次の会社の被保険者期間は四月からとなります。間にある三月は第一号被保険者期間です。

★3月31日に退職、4月10日に次の会社に入社した場合

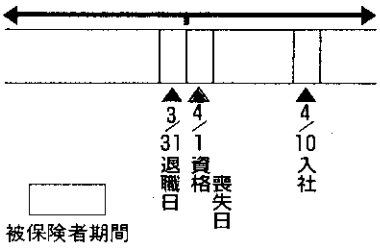

三月までが前の会社の被保険者期間で、四月からは次の会社の被保険者期間となります。

■前の会社を辞めてから、次の就職までの期間、もしくは就職しない場合

第一号被保険者になりますので、自分で保険料を納めます。

なお、変更の届出の際には、印鑑、年金手帳、退職したことが証明できるものが必要です。

募集！自衛隊幹部候補生

【一般・技術】

受付期間　4月8日～5月15日
一次試験　6月6日(土)筆記試験
6月7日(日)飛行要員希望者のみ
応募資格　日本国籍を有し、平成11年4月1日現在、22歳以上26歳未満で大学卒業程度の学力を有する者。大学院修士課程終了者（見込み）は28歳未満の者。

【医科・歯科・薬剤】

受付期間　6月1日～6月26日
一次試験　7月10日(金)
応募資格　日本国籍を有し、平成11年4月1日現在、医科及び歯科幹部候補生については専門の大学卒（見込み）24歳以上30歳未満、薬剤幹部候補生については専門大学卒（見込み）で22歳以上26歳未満の者。（薬学修士取得者は、28歳未満）

《お問い合わせは》

自衛隊新潟地方連絡部高田募集事務所　☎0255-23-5519

お知らせ

＝平成10年度＝

県政モニター募集！

県では、「開かれた県政」を推進するために、広く県民の意見、要望などを寄せていただく県政モニターを募集します。

【モニターの主な仕事】

①アンケート調査への回答

年３回、県政についての県が設定する課題についての回答

②県政への提言

県政への建設的な意見・提言

③交通通信

交通安全と秩序を図るための建設的な意見・要望

④モニター会議への出席

【応募資格】

平成10年４月１日現在、20歳以上の県民で、福祉や充実や農林水産業の振興、地域づくり、環境保全、国際交流等県政の諸問題に関心のある方。ただし、次の方は応募できません。

①議会議員・公務員

②県が委嘱した他のモニター

【モニター数】200名

【任期】平成11年３月31日まで

【謝礼】年間　5,800円

【応募方法】はがきに、住所、氏名（ふりがな）、年齢、性別、職業、電話番号、県政で一番関心のある事項、県政に望むこと（100字程度）を記入のうえ申し込んでください。

【募集期間】平成10年３月31日（当日消印有効）

【問い合わせ・申し込み先】

〒950-8570　新潟県庁総務部広報広聴課（住所の記載は不要です）

☎025-285-5511

新潟地方法務局

十日町支局が新設

新潟地方法務局十日町出張所は、平成10年４月に「新潟地方法務局十日町支局」となります。

十日町支局の取扱事務は、不動産登記・商業法人登記、戸籍国籍、供託、人権擁護などとなります。

事務の取扱などについては、

◆新潟地方法務局総務課

☎025-222-1561　内線304

◆新潟地方法務局十日町出張所

☎0257-52-2575

までお尋ねください。

訂正放送制度

放送は、非常に大きな社会的影響力を有していることから、ひとたび真実でない放送によって権利侵害がなされた場合には、その被害は甚大となります。

このため、放送法には，訂正放送制度が設けられています。

★訂正放送制度の概要★

①真実でない放送によって、名誉毀損、信用失墜等の権利侵害を受けた方（被害者）は、その放送を行った放送局に訂正または取り消しの放送を請求することができます。

（放送後３ケ月以内）

②放送局は、調査の結果、その放送が真実でないことが判明した場合には、訂正または取り消しの放送を行います。

※　それぞれの放送局には、視聴者センター等の視聴者対応窓口が設けられています。

※　被害者が放送番組の内容を確認することができるようにするため、放送局は原則として、放送後３ケ月間、放送番組を保存しています。

電話工事は予約制！

電話の新設・移転は

申し込み専用ダイヤル

局番なしの

116（無料）

ＮＴＴ上越営業支店

職場は、すべて

週40時間労働制

平成９年４月１日から、すべての事業場（商業、映画、演劇業、保健衛生業、接客娯楽業の事業のうち、従業員が10人未満の規模の事業場を除きます）に週40時間労働制が適用され、現在までに９割近くの事業場で実施されています。週40時間労働制を実施することは、従業員の方にヤル気を生み出し、仕事の効率もアップ！　などのメリットがたくさんあります。

また、週40時間労働制の定着を図るための助成制度もあります。詳しくは、十日町労働基準監督署　〒948-0000　十日町市宇都宮９番地　☎0257-52-2079　FAX 0257-52-3864へ問い合わせを。

新潟県高齢者総合相談センター
テレホンサービスのご案内

お年寄りの皆様から、生活全般の参考にしていただくため、テーマ別にテレホンサービスを行っています。

■４月１日～４月15日
生涯学習と高齢者大学

■４月16日～４月30日
楽しい海外旅行をするために

■５月１日～５月17日
10年度の国の予算と暮らし

■５月18日～５月31日
外食利用の注意点

■６月１日～６月15日
悪徳商法に気をつけて

■６月16日～６月30日
裁判所の調停とは

■７月１日～７月15日
アイディア
活かした住まいの改善

■７月16日～７月30日
現代　お墓事情

■７月31日～８月16日
夏バテ　食欲のない時の工夫

■８月17日～８月31日
快適睡眠法

■９月１日～９月15日
お年寄りの財産管理

＊テレホンサービス＊

☎025-281-5550

1998 No.460
3月号
平成10年3月13日
（毎月1回発行）

ひと

みこしの感動

池田星児さん
（田野倉・大まき）

ある日突然、役場からの訪問者がお昼休みにやってきた。「広報まつだいに載せる原稿を書いてくれませんか？」と言われて僕はビックリした。でもいい記念になると思い、書かせてもらうことにした。

さて、高校を卒業した僕は、すぐに地元の会社（㈱松代そば善屋）に入社し、もうじき二年目になろうとしています。しかし、まだまだ未熟者。上司、先輩、パートの方々にご迷惑をかけていることと思いますが、今後ともよろしくお願いします。

話は変わりますが、今年の冬は暖冬といわれていました。過ぎてしまえば、二度は降ったとか。個人的には、あまり降ってほしくなかったのですが、雪が無ければ『松代の冬』という実感も湧きませんし、何といっても冬の陣がおもしろくありません。

昨年の冬の陣で、初めてみこしをかつがせてもらいました。その時の熱気は、とてつもなくすごいものがありました。上半身はTシャツ一枚、足は裸足、それでも寒さは全然感じませんでした。でも、みこしがやけに重たくて、次の日は肩が痛くて辛かったことを思い出します。

最後になりましたが、寒さはもう少し続きます。風邪をひかぬように気をつけましょう。

追伸　S君とR子さん、ご結婚おめでとうございます。

▶田野倉みこし（昨年）

戸籍の窓口

（1月26日～2月25日）

げんきな良い子に（出生）

富澤　紗矢さん・正司・洋子さん
（女の子・太平・かつえん）

ご冥福を祈ります（死亡）

山岸　マツさん　86歳
（東山・はやし）

秋山ミツイさん　86歳
（清水・ごろべえ）

永井フジノさん　83歳
（室野・ながい工業）

五十嵐イカオさん　83歳
（竹所・いんきょ）

五十嵐解藏さん　73歳
（会沢・さかなか）

柳　喜栄さん　77歳
（孟地・あぶらや）

訂正とお詫び

先月号の出生欄、久保田敦也くんは、敦哉くんの誤りです。謹んでお詫びします。

ことわざ

＊元の木阿弥

いったんは盛華をきわめたものが、元のように苦しい状態に戻ること。筒井順慶の父親（大和国郡山城主）が死ぬ時に、順慶がまだ幼少であり、自分の死が公表されればお家の一大事になると考え、木阿弥という人を身代わりに仕立てさせた。その後、順慶が成人し、木阿弥は解任され元の身分に戻ったことから転じたことば。

編集後記

▼「をはり」という字を見つめながら感動に浸ってみないかい。遠くの旧友が映画に誘います。退院後も体調は思わしくなく、眼鏡は壊れるは長野五輪のテレビ中継は毎日あるは……、金調・暇調、三拍子揃った絶不調でとても映画どころでありませんでした。▼気がつくと月末、オリンピックの年はうるう年！　と思っていたのに三月と曜日が同じではありませんか。何で？　と首をかしげて可愛らしく微笑んでも、カレンダーを拝んでも『締め切りさん』は堂々とやってきました。▼締め切りは／人生区切る一里塚／胃の縮まるも／明日の力に▼ほくほく線開業一周年おめでとう！　大雪でも、保線区の人達が夜間は懸命に除雪。年度末の締め切りは近いけど、たまにはのんびり、列車で映画にでも出かけてみませんか。

人口の動き

男	2,257 人	（±0人）
女	2,308 人	（－5人）
計	4,565 人	（－5人）
世帯数	1,452世帯	（－2世帯）

出生　1人　死亡　5人
転入　7人　転出　8人
（10年2月末日現在）

■発行／松代町役場総務課
■〒942-1592 新潟県東頸城郡松代町大字松代3252番地1
☎ 02559(7)2220 FAX 02559(7)2526