

広報
まつのやま

1990 2月号 (No.168)



奇祭 松之山温泉の
むこ投げ すみぬり祭

投げられるお婿さんはカワイソウ
でも幸せそう！
相沢誠・江美さん



2月18日は

衆議院議員選挙の投票日です

大切な一票

あなたは誰を選びますか？

一月二十四日、衆議院が解散され、昭和四十二年以来といわれる真冬の選挙が実施される事になりました。

消費税解散といわれる今回の選挙は、昨年の参議院選挙同様、今後の日本政治の動向を占う大変関心の高い選挙だと思われます。

一月二十四日、衆議院が解散され、昭和三十五年の二月十八日が投票日となっています。四区では定員二名の所、五名の方が立候補され激しい選挙戦を繰り広げている所です。また、この二月一日から公職選挙法がかなり大幅に改正され、お金のからまないクリーンな選挙運動を推進するよ

う義務づける改正内容となっています。(別記)

今回はまた最高裁判所裁判官の信任投票も同時に行われますので、両方とも投票してください。

出稼ぎに出られている方や、投票日に都合が悪く投票所に行けないという方の為に、不在者投票所が役場に設置して

ありますので、利用してください。特に出稼ぎされている皆さん、大切な一票ですので棄権する事のないようお願いいたします。

投票は二月十八日(日)の午前七時から午後六時まで行われますが、真冬の選挙という事で町内の一部投票所では、終了が一時間繰り上げられ午後五時で終了する所があります。開票は即日開票され、夜半には大勢が決まるものと思われます。

新潟4区立候補者 届出順

宮越	馨	48	団体役員	無新
田中	徳光	44	政党役員	共新
白川	勝彦	44	弁護士	自前
高鳥	修	60	団体役員	自前
筒井	信隆	45	弁護士	社新

みんなで守ろう

明るい選挙



開票前の緊張のひととき
(昨年夏の選挙風景より)

公職選挙法が改正され、政治家の寄附は 罰則をもって禁止されました

第百十六回国会で、「公職選挙法」の一部が改正され、十二月十九日に公布されました。今回の改正の大きなポイントは、金のかからない政治の実現と選挙の公正の確保に資するため、寄附の禁止規定などが強化されたことです。

この改正は、平成二年二月一日から実施されます。

一、政治家（候補者、候補者になろうとする者および現に公職にある者）は、寄附をすると処罰されます。

（政治家は、いかなる名義をもってするものであっても禁止されており、次のものを除きすべて罰則の対象となります。）

政治家が選挙同内にある者に対して寄附すること（政党や親族に対するものおよび政治教育集会に関する必要やむを得ない実費の補償は除か

①政治家本人が自ら出席する結婚披露宴での祝儀。

②政治家本人が自ら出席する葬式や通夜での香典。

①や②であっても、選挙に關してなされた場合や通常一般の社交の程度を超えている場合は処罰されます。なお、政治家以外の人が、政治家名義の寄附をすることも罰則をもって禁止されます。

葬式の花輪や香典

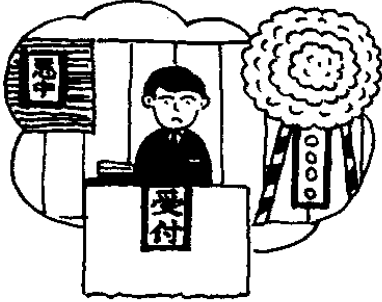

政治家に対し、寄附を出すように勧誘や要求をすることも禁止されており、政治家を威迫してあるいは政治家の当選または被選挙権を失わせる目的で勧誘や要求をすると処罰されます。

政治家名義の寄附を求めることも禁止され、威迫して求めると処罰されます。

三、政治家が年賀状などのあいさつ状を出すことが禁じられます。

政治家は、選挙区内にある者に対し、答礼のため自筆によるものを除き、年賀状、暑中見舞状などの時候のあいさつ状（電報なども含まれます）を出すことは禁止されます。

四、政治家や後援会が、有料のあいさつ状を出すと処罰されます。

政治家や後援団体（いわゆる後援会）が、選挙区内にある者に対するあいさつを目的として、新聞、雑誌、テレビ、ラジオなどにより、有料の広

お歳暮やお中元

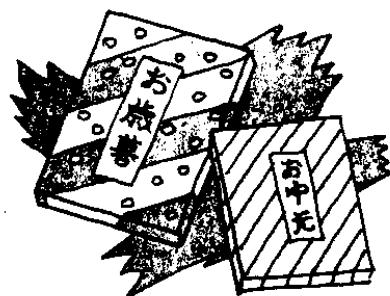

告（いわゆる名刺広告など）を出すとは処罰されます。

なお、政治家や後援団体に対し、あいさつを目的とする有料の広告を求めることも禁止されており、威迫して求めると処罰されます。

五、後援会が、花輪、香典、祝儀などを出すとは処罰されます。

後援会が花輪、香典、祝儀のほかこれらに類するものを出したり、後援団体の設立目的により行う行事や事業に關する寄附以外の寄附をすること、その時期のいかんを問わず、処罰されます。

※一、二、四及び五によって処罰されますと公民権停止の対象となります。

金子県知事夫妻も参加して

にぎわった婿投げみぬり祭り



全国にすっかり有名となった小正月行事、すみぬり祭

奇祭としてすっかり有名になった湯本部落の小正月行事「婿投げ」「すみぬり」が、一月十五日行われ、沢山の観光客やカメラマンでにぎわいました。

今回は特に、金子県知事夫妻もこの行事に参加され、地元の方々と一緒になって行事を楽しみました。

今年婿投げの対象となったのは、鮎木朝雄・尚子夫妻（屋号仙田屋）と、相沢誠・江美夫妻（みはらし）の二組で、午後二時過ぎ、湯本の若い衆にかつがれて自宅を出発、村はずれの薬師堂まで駆け登り、お参りと清めの酒を飲んで、さあ本番です。若い衆に胴上げされる事三回、その後、お嫁さんの待つガケ下へ十メートルも放り投げられ雪の中へ



歳之神であいさつをされる金子清新潟県知事

スッポリ、見物人から大歓声が沸き上がります。

昨年は小雪で痛そうでしたが、今年は雪もありしかも二組も見られて最高の婿投げが出来ました。二人のお嫁さん大役大変ご苦労様でした。

婿投げの後は場所を移動しての「歳之神」すみぬり祭りの始まりです。

前日から役員総出で作った

という歳の神が中央に立てられた広場で、まず小野塚温泉組合長があいさつし、続いて金子知事があいさつに立ち、「これから県内の色々な所に出向い、住民の皆さんと接しながらご意見を伺い、県政に反映させて行きたい。その手初めに松之山におじゃました」と話されました。

その後、佐藤神官による神



投げられるお嬢さんを心配する
尚子さんと江美さん



若い衆にかつがれて、薬師堂までひと登り。
今年は鈴木、相沢両夫妻が主役です。



仲むつまじい相沢誠・江美夫妻



佐藤神官よりお祓いをしてもらう
知事夫妻と湯本の皆さん。



金子知事夫妻も
ちょっとだけぬって
もらいました。



真っ黒の鈴木朝雄・尚子夫妻

事、手じめ、知事婦人の音頭
でお神酒の乾杯が行われたの
ち、いよいよ火入れ式です。
知事夫妻、鈴木・相沢の両夫
妻によつて歳の神に火が付
けられますと、高い歳の神は勢
いよく燃え上がり、傍に近ず
けないほどとなります。その
火がやや下火になるとお待ち
かねのすみぬりの開始です。
燃えた灰に雪をまぶしす
みにして、口々にオメデトウと
言いながら顔にすみを塗りあ
い、見ている人たちまです
みの洗礼を受けます。無病息災、
家内安全、商売繁盛のご利益
があるというこの行事、肌の
弱い方はちょっと注意が必要
とか！

アイデア賞 2点紹介

皆さんから応募していただきました一二三
点の中から、町の使いみちを決定させていた
だきましたが、今回より各部門別に少しずつ
紹介します。

*須山境沢に

霊園造成

(松口 高橋キシさん)

美人林に隣接して、大荒戸、
新山、光間に囲まれた須山境
沢で比較的平らな広い土地が
荒れている。

今都会では墓が高くてな
かなか買えないそうだが、こ
の荒地にものごく大きな霊
園を造って売り出したらどう
でしょうか。

湯沢から直通バスに乗って
墓参りに来て、温泉に入った
り観光を楽しんだり、リゾート
ホテルなど必要になって、
町民の働き場所も増えるので
はないでしょうか。全国へ名
が知れるような霊園造りに一
億円を使ってもらいたいと思
います。

*雪の中の寅さん

ウィーンから松之山

へ映画づくり

(公民館社会教育係)

効果は松之山町が全国の映
画館、そしてテレビに流れる
ので国内に対する宣伝効果バ
ツグン。

方法は葛飾区、松竹宣伝担
当、アローエージェンシー等
に依頼し、寅さんシリーズの
一部を松之山でロケしてもら
う。

経費、前売券一万枚買い取
り、その他滞在費等の協力を
二千万円ほど必要。連携とし
て町出身者に前売券の販売と、
その他経費の募金を行う。

年金保険料の

控除申告も忘れずに!

〈確定申告〉

農業・自営業を営むみなさ
んが納めている国民年金の保
険料は、税法上、社会保険料
控除として所得から差し引か
れるしくみになっています。

このため二月十六日から三
月十五日までに行う所得税の
確定申告の際は、一年間に支
払った保険料は、忘れずに申
告して下さい。
平成元年一月から十二月ま

でに納めた、つぎの保険料が
控除の対象となります。

◎定額保険料一年分

九五、〇〇〇円

◎付加保険料(月四〇〇円)

を一緒に納めている人

九九、八〇〇円

なお、前納保険料、追納保
険料、未納保険料などの保険
料がわからないときは、役場
の年金係にお訪ねください。

納税相談のお知らせ

2月19日～27日

▽日時

二月十九日(月)から

二十七日(火)まで

午前九時より午後四時まで

▽場所

松之山町役場議場(二階)

※税務署または役場から案内通知で指定
された日時において下さい。

今回の相談は確定申告者だけです。

※住民税(町・県民税)の相談と受理は、
三月一日より三月十三日までの間に、
各地区で行います。

所得税の **確定申告** は 正しくお早めに



所得税の確定申告は、二月十六日から三月十五日までですが、期限間近かになりますと温雑しますので、出来るだけ早めに済ませてください。

正しい確定申告を

所得税は、自分の所得税の状況を最もよく知っている皆さん自身が、税法に従って自分の所得と税額を正しく計算して申告、納付するという「申告納税制度」を採用しています。

確定申告をしなければならぬ方が申告しなかったり、誤った申告をしたりしますと、後で不足の税金を納めるだけでなく、不足税額の15%又は10%の加算税が課され、更に延滞税も納めなければならぬことになります。

申告書を自分で

書くときは

申告書を書くときは、「所得税の確定申告の手引き」や「申告書の書きかた」を参考にしてください。

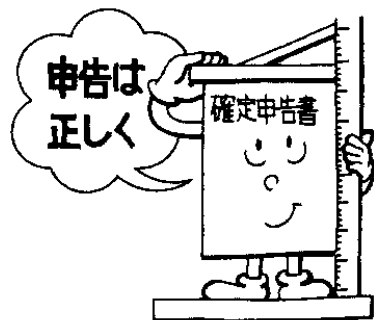

「申告書の書きかた」に示されている番号順に記入していくと、所得や税額の計算が簡単にできるようになります。

所得や税額の計算の仕方、申告書の書き方などで分からない点がありましたら、お気軽に税務係や税務署にお尋ねください。

確定申告はお早めに！

固定資産課税台帳

縦覧のお知らせ

3月1日～20日まで

▽縦覧の趣旨

固定資産課税台帳は、固定資産の課税にあたって基本的な重要帳簿であるので、これを納税者に見てもらふ事によって、登録事項の正確性を検証する制度です。

▽縦覧の期間

縦覧の期間は三月一日(木)から二十日(火)とし、役場総務課で行います。

▽課税標準額等の確定

固定資産課税台帳の縦覧が行われ、かつ審査申出期間(三月一日～三月三十日)内に、納税者から固定資産評価審査委員会に対する審査の申し出がない場合には、固定資産課税台帳に登録された価格、課税標準額などが確定します。

▽現況課税結果の

確認について

皆さんから申告していただいた登記地目と現況が一致しない土地について、昨年五月から七月にかけての約二カ月間で、確認を終える事が出来ました。

申告の対象外の土地を申告されたため、現況替えにならなかった土地もかなりありましたので、確認の意味で縦覧をお勧めします。

役場 税務課



1月 フォト ニュース

1 全校児童で書きぞめ大会浦田小学校

浦田小学校では、二期期に入つて間もない一月十一日に、全校児童が体育館に集まり書きぞめ大会を行いました。

書きぞめは田年やつているという事ですが、全校児童が一斉に集まつて行うのは初めてだそうです。

冷たい空気がビーンと張りつめた体育館では、冬休み中に練習して来た習字の最後の仕上げが、静かに進められて

浦田小学校では、二期期に入つて間もない一月十一日に、全校児童が体育館に集まり書きぞめ大会を行いました。

書きぞめは田年やつているという事ですが、全校児童が一斉に集まつて行うのは初めてだそうです。

冷たい空気がビーンと張りつめた体育館では、冬休み中に練習して来た習字の最後の仕上げが、静かに進められて

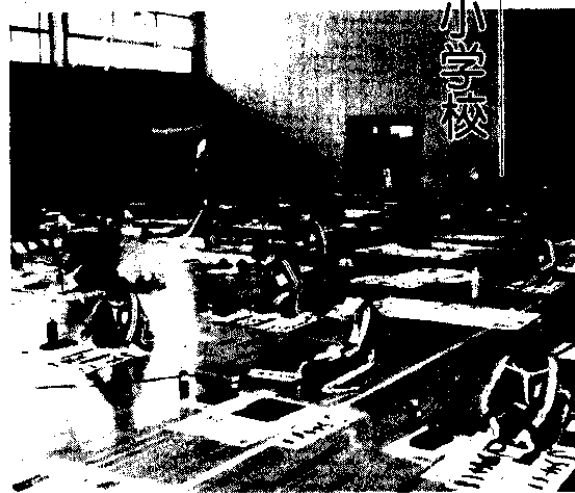

1月11日
全校児童が体育館に集まったの書きぞめ大会

1年生は今年のえと「うま」に挑戦

2 上越地区中学校スキー大会松之山町で開催

今年で四〇回目を迎えた上越地区中学校スキー大会アルペンの部が、一月十一日松之山温泉スキー場で開催され、女子十六名、男子八十一名が出場しました。

大回転と回転の二種目が行われたこの大会、成績上位の者が県中学校スキー大会に出場出来るにあつて、選手の皆様は必死でした。

大会の方は、やはり妙高勢が強く、村立妙高中と町立妙高中が優勝しました。

一年生は「うま」、二年生は「こまつ」、三年生は「ふじ山」、四年生は「初便り」、五年生は「新年会」、六年生「日本の春」と、与えられた手本を見ながら真剣に書いていた様子は、口頃活発な子供たちとは思えない程、落ち着いて見え、年に何回かは、こういう時間が必要だなと感じさせられました。

今年の選手が男・女とも上位を占めていました。しかし、松之山中学校の選手も頑張り、男子回転で小野塚学君(中坪)が二位となつたほか、樋口博明君(免口)が八位に、女子回転では植木芽久美さん(免口)が六位に、佐藤麻紀さん(天水越)が七位に入りました。また大回転では、男子で小野塚学君が七位に、植木竜博君(免口)が八位に入る健闘を見せました。

県大会には回転・大回転とも男子八人、女子二人が、松之山から出場する事になりました。



村山臣君(松之山中3年)が力強く選手宣誓(雪楯にて)



迫力ある大回転のレース

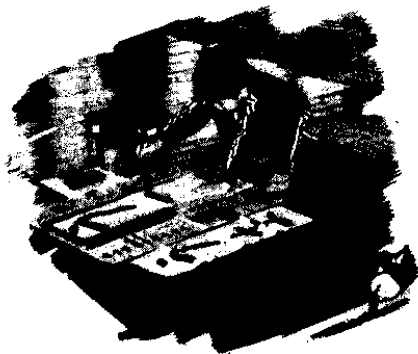

3 金子県知事夫妻 豪雪塾役員と昼食会

県知事就任以来、多忙な日
 日を通して金子清知事
 が、小正月の十五日に奥さん
 を連れられて松之山を訪れ、
 浦田で行っている豪雪塾の役
 員十名と、手打ちそばの昼食
 会を行いました。

この日、十二時半頃に豪雪
 塾のメンバーである上の山部
 落の丸山定一さん宅に到着し
 た知事夫妻は、今は珍らしく

なつたいろりを囲んで役員と
 会談、地域の状況や塾を始め
 たきつけなどを熱心に聞いて
 てもらいました。

平成二年度から後継者対策、
 農村における嫁不足対策を県
 の重点政策に掲げている金子
 知事にとっては、大変興味あ
 る話し合いになったようです。
 このあと手打ちそばによる昼
 食会がもたれ、地元野菜料理

理と地酒「豪雪塾」を味わい
 ながら、そばを沢山食べて行
 かれた。

金子知事は話の中で「地元
 を大切に、一生懸命ふるさと
 と活性化に取り組んでいる所
 には、県としても出来るだけ
 の協力をしたい」と、力強い
 言葉を話され、豪雪塾の皆さ
 んの意気がまた一段と上がつ
 ったようでした。



浦田丸山定一さん（左から2人目）宅で
 郷土料理を楽しむ知事夫妻

4 松之山大相撲

ハラハラドキドキの十五日間でした



みんなの注目を集めながら横綱
 藤の倉富雄関の土俵入り
 (布川場所)

冬の楽しみの一つに大相撲
 があります。一月七日から始
 まった両国国技館での初場所
 は、横綱千代の富士の圧勝で
 幕を閉じましたが、松之山各
 地で開催された大相撲では、
 色々な波乱があつたようです。
 今年は松之山大相撲の元祖
 ともいえる松之山地区が力士
 数の不足により開催を取り止
 め、松里・布川・浦田・農協・
 水梨・湯山などの所で盛大に
 実施されたようです。

中でも力士数百八名の松里
 場所と七十八名の布川場所は
 にぎやかで、二十一日の千秋
 楽の夜行われた大納会は、大
 変な盛り上がりでした。
 布川場所では、一番点数の
 低い力士十名による出世力士
 の土俵入りが始まり、東西両
 横綱土俵入り、殊勲、敢斗、
 技能の名表彰や筆頭力士、勳
 当り賞の表彰も行われ盛んな
 拍手が贈られていました。
 松里・布川における最高得

- 点は、松里藤の川関の九七点、
 最低は布川隊珍館関ほか二人
 の七〇点でした。
- ハラハラドキドキの十五日
 間、皆さん成績の方はいかが
 でしたでしょうか？
- ◎横綱紹介 (松里)
- 東横綱 藤の川敏孝 97点
 - 西川 菱の山一郎 93点
 - (布川)
 - 東横綱 藤の倉富雄 96点
 - 西川 丸馬鹿富雄 93点

さんり
編よ
史だ
町

松之山町の 仏教事情

No. 32

◎ 現存寺院

町内に曹洞宗の観音寺、陽
広寺、松陰寺、正法寺の四カ
寺と、真宗大谷派大蔵寺、同
高田派常照寺の二カ寺があり
ます。

各寺々の記録や言い伝えに
よりますと、

今から五三〇年前の長祿四
年、字深谷に観音寺が建立さ
れました。しかし、古くから
あつた密教系寺院跡に再建、
曹洞宗に改めたといわれてい
ます。

観音寺におかれること一一
三年、天正元年に藤倉の正法
寺が建立されました。この正
法寺も、古くは字中尾にあつ
た密教系寺院を現在地字藤倉
に移し、改宗したと言われて
います。

松之山の陽広寺は正法寺に
おかれること一年、天正二年

の建立ですが、もとは現在の
郵便局のあたりにあつた陽徳
庵を字中ノ入に移し、陽広寺
と改めたと言われています。

この三カ寺が建立された時
代は、室町幕府越後守護上杉
房定の頃からで、治安もおさ
まり文化の栄え始めた時代に
あたります。

江戸時代の初め、今から三
六四年前の寛永三年に、湯山
字寺屋敷に松陰寺を建立、故
あつて三九年後の寛文五年、
字中島の現在地に移転してい
ます。

松陰寺におかれること七八
年、元禄十七年字大野に大蔵
寺が建立されました。このこ
とは浦田地区に初めて寺院が
建立されたことになりました。

浦田地区は古くから、葛浦
の真宗本願寺派念宗寺、小黒
の大谷派専敬寺、上越市諏訪
の等覚寺、蒲生の曹洞宗松泉
寺、同じく室野洞泉寺の檀家

があり、特に専敬寺とは古く
から結ばれておりました。
現代になって大正十二年に
三重県にあつた真宗高田派常
照院を字湯之島に移し、常照
寺と改め建立されました。

◎ 廃寺となつた寺院

江戸時代町内町外の史料に、
真言宗当山派修験道に属する
坪野の清学院と天台宗本山派
修験道に属する光間の千手院

湯山の明王院・不動院、小谷
の大龍院とあつたことが記録
されています。

しかし存在の記録のみで、
いつ頃から修験活動が行われ
たのか不明です。

明治五（一八七二）年九月
修験道廃止令によつて、松之
山町から姿を消し、ただ坪野
の清学院のみ修験を廃して、
真言宗清字寺として存続しま
したが、昭和五十年住職の死
亡と共に廃寺となりました。

◎ 佛堂について

今般の町史編さん資料調査
で、町内に佛堂が四十三あつ
たことがわかりました。

そのうち寺院所属現存の佛
堂が七、個人所有のもの四、
他の施設に移され、わずかに
佛像のみ残すもの十二に止ま
り、他は廃堂となっています。

寺院所属の佛堂中、黒倉字
越道にある十王堂は、松代長
命寺所属の佛堂で、住職も常
在し、盛んに宗教活動が営ま
れますが、他の仏堂は集落
の人々によつて、護持され所
属寺院によつて法要が営まれ
ている程度であります。

個人所有の佛堂は、その家
の護持佛で時に菩提寺を招き
法要を営んでいます。

他の十二佛堂は、佛像等集
落内のセンターに、或は神社
寺院の一面に移されて廃堂と
なっています。

以上佛教事情の概略であり
ます。

文責 田浪龍之

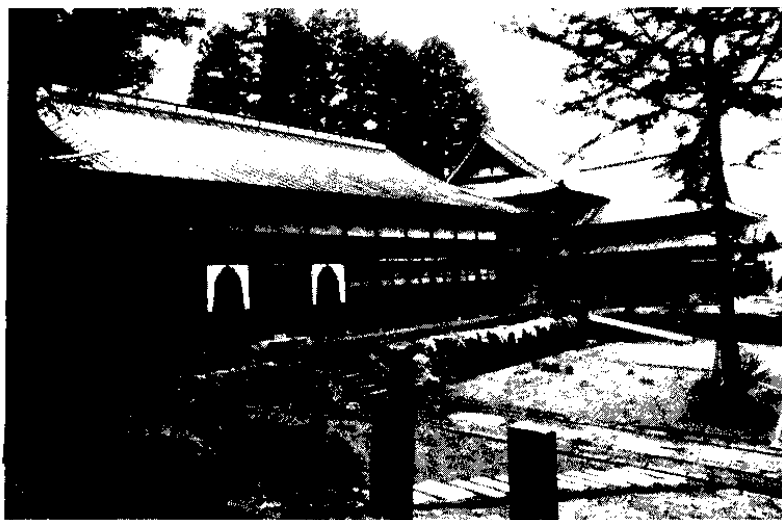

天正2年、松之山では3番目に古いといわれている松之山部落の陽広寺

全国大会出場おめでとう ベストを尽くしてガンバレ!!

一月に入り、県内各スキー場では色々なスキー大会が開催されています。そんな中、松之山の選手や松之山出身の選手が各種大会で好成績を納

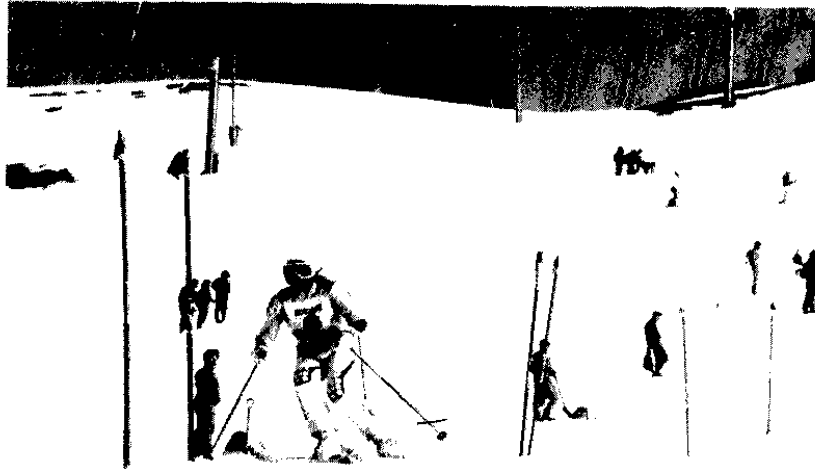

1月12日

松之山温泉スキー場で開催された上越地区中学校スキー大会

め、全国大会への出場権を手

▽大会名と出場選手

◎第三九回全国高等学校スキー大会(インターハイ)

二月六日より六日町で開催

○大回転

小野塚和生君 (中坪)

松之山分校二年生

○男子15キロ(距離)

福原 賢君 (小谷)

松之山分校二年生

○男子リレー(10キロ×4人)

村山 敦史君(湯本)

十日町高校二年生

◎冬期国民体育大会(国体)

二月二十日より青森県大鱧

○大回転

小野塚和生君 (松高)

柳 隆晃君(湯本) 成年一

部(神奈川県代表として)

◎全日本スキー選手権大会

○クロスカントリー

福原 賢君 (松高)

安心して勉強できる

就学援助について

町教育委員会では、経済的な理由で義務教育費等にお困りの保護者に対して、就学援助を行っています。

この就学援助は、教育委員会が生活困窮者として認定した保護者に対して、義務教育の一部を援助するものであり、援助の対象となる費目は次のとおりです。

就学援助を希望される方は教育委員会、民生委員、又は在学の学校長にご相談ください。

▽援助する費目

- 学用品(学用品・通学用靴・雨がさ・帽子など)
- 体育実技用具(スキー板・金具・靴・ストック)
- 入学学用品(ランドセル・カバン・服など)
- 修学旅行(交通費・宿泊費・見学料など)
- 学校給食(学校で徴収する)

給食費)

- 医療費(結膜炎・う歯・中耳炎などの一部負担金)

▽認定の手続き

教育委員会にある「就学援助認定申請書」に必要事項を記入して、提出してください。

▽認定申請書受付期間

二月十日から二月末日までの間に受け付けます。

なお、受付期間終了後に困窮者となった場合は、その時点でも受け付けます。

※詳細につきましては、教育委員会におたずねください。



西欧リゾート視察旅行 に参加して

助役 田辺 誠

No. 4

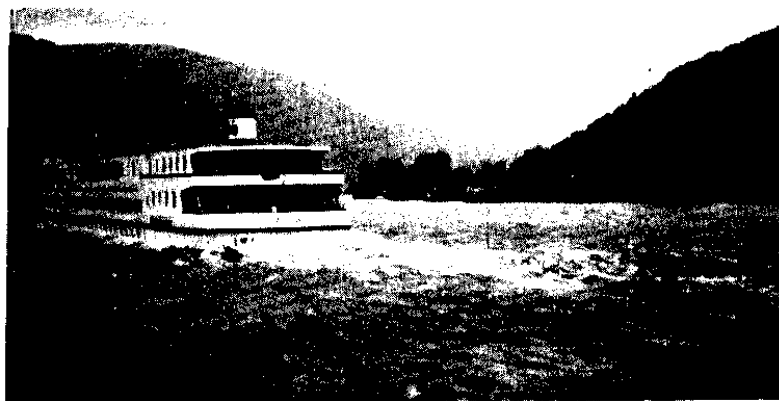

父なる川ライン川の川下りを楽しむ

広大な敷地に巨大な城が地形を巧みに利用して構築されており、現在までよく保存されてきたことに感心しました。城内は古美術品や資料が陳列されており全体が博物館のような感じをうけました。地下には大きなレストランがあり賑わっております。

ハイアンベルグ古城 を見学

小杉先生は目玉事業について、小さい施設を多く作るよりも大きなものを一ヶ所作る方が効果的であると言われました。

長期滞在型保養地として整備するにはその範囲は極めて広い。農村におけるリゾートは第一次産業との共存を図ることが重要であるとされている。しかし日本の場合農業をすべて観光に結びつけることはできないが、どの部分に関連づけるかが課題であると思われま。

フランクフルトへ 向う

沿道八〇キロメートルには赤松林が続いていたが、松クイ虫に苦しむ日本を思い羨しく感じました。この町は人口六十二万人を数え、西ドイツ六番目の大都市であって約十七パーセントが外国人であるということでした。国内外の銀行が四二〇もあるという国際都市であります。大空港も大きな役割を果たしていると思われま。西ドイツの人口は六五〇〇万人、車の台数三五〇〇万台であって生活水準はかなり高いと思われま。

ドイツ一番の観光地ライン川を船で下りました。川の沿線には峻険な地形の中に多数の城が見られました。城の数は全部で三千ヶ所とも伝えられており、大半はホテル、レストラン、博物館、コンサートホール等に利用されているが、一方廃きよ同然のものもあるようでした。

小杉先生がオーナーであるネコ城を見学することができ



川下りをしていると小高い山のあちこちに古い城
を見る事が出来る

ました。一三七一年に築かれたものでこの城はナポレオンによって破かいされたが、それから十年後ナポレオンは失脚し、その後城再建の運動が起り修復されたということでした。へい(壁)の厚さ二メートルから三メートルあり塔は五階建に相当する高さであります。小杉先生はこの城を四三〇万マルク、日本円で約三

億四千万円で購入いたしました。現在荒れた状態ですが二ヶ年かけて、ホテル、レストラン、駐車場を整備して営業をはじめたいと言っておられました。ライン川は一三二〇キロメートルに及び船から見る景観は素晴らしく、又船の往来も多く父なる川とも言われております。

(次号につづく)

何でも 質問コーナー

皆さんからのお便りをお待ちしています。
役場議会事務局まで

除雪の事についてお伺いします。
雪の降らない地方に比べ、松之山のように沢山雪が降る所は除雪費用が大変かと思えます。除雪機の購入代や除雪の費用に補助金などあるのでしょうか。

(下鰻池 住人)

お答えします。今年度の町道除雪総延長は四三・六kmで、町直営が四・八km、業者委託は三八・八kmとなっております。

除雪機械については、町有九台（キャタピラを除く）、業者借上げが九台、計十八台で町道全体の除雪を行っております。

機械購入については、国の雪寒対策機械という補助事業で補助を受けて導入しております。

年間全体の除雪費ですが、六十三年度の年間費用は道路除排雪経費市町村道分三、四

八万七千円、公共施設除排雪経費一八万一千円、その他除排雪経費一、二六七万六千円、合計四、九三五万四千円（降雪量七四〇cm、最高積雪深二月五日、一二三cm）というように県に報告をいたしました。この経費が地方交付税算定の中に除排雪分として組み込まれ、地方交付税の一部として町に入ります。

なお、除排雪分としていくらか交付されているか金額はわかりませんが、除排雪、その他の分として多額に国・県から支出されている事は確かです。

建設課・総務課

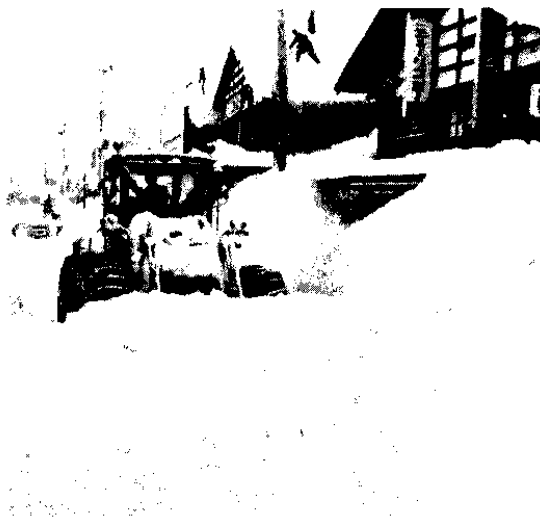

除雪機械の性能も年々アップし、早くきれいに除雪出来るようになりました。

文芸欄

俳句

俳句ばかりでなく短歌・川柳・生活詩等も掲載したいと思いますので、多くの方のご寄稿をお待ちしています。

雪国は雲の薄目の初日差
ふぶくたび焰が吼えるどんど焼
火の番を残して村のどんど果つ

小谷 鈴木 俊一

後世にのこすかまくらビデオの目
かまくらに急ぐ孫らへホツカイロ
村あげて大どんど前の神事かな

観音寺 滝沢 流石

布団千す陰りは早し日短か
ポイントセア一鉢さげて友来たる

松之山 佐藤 節女

秋山郷牧之の宿の冬困い
二、三枚白菜はがし夕仕度

松之山 高沢ひで女

こわされし我が家かたづけ暮早し
短日や野沢菜洗いしひと安堵

松之山 丸山トミ子

雪構窓なき佗し山の小屋
バイク乗るその様見るや着ぶくれて

天水越 佐藤多美女

雨に発ち赤城は冬陽かんさんと
石垣の段坂登りみかん狩

松之山 井部 朝女



コーナーを開設

上越公共職業安定所並びに当町では、地元出身で県外に就職しておられる方、及び県外の大学・短大・高専・専修学校に就学し、郷里（県内）で就職を希望する方を対象に平成二年一月一日からUターン希望者の登録制度を発足しました。

いの方でUターンして就職をご希望の方は、Uターンコーナーを産業課職業係に併設しましたので、是非ご利用下さいますようお願いいたします。なお、登録は代理の方（家族）及び電話でも登録することができます。

公共職業安定所の愛称が

ハローワーク

に決まりました

上越公共職業安定所では、皆さんからより親しんでいたためと、サービス向上を心掛けて仕事をして行くため愛称を探していましたが、このほど「ハローワーク」という愛称を決定しました。今後、上越公共職業安定所本所を「ハローワーク上越」と呼び、上越北出張所は「ハローワーク上越北」、安塚分室は「ハローワーク安塚」と言う事にしました。



「と対応しますので、あわないようにしてください。この呼び方は、あくまで愛称ですので、正式な呼び方は公共職業安定所と変わっていません。ご注意ください。

簡易保険

公共施設整備に役立つ

簡易保険、郵便年金積立金の力を借りて、町の色々な施設が整備されました。

平成元年度の各事業別借入額は、次のとおりとなっています。

- ▼ 辺地対策事業債
 - 町道、東川藤倉天水越線 (改良) 五、一〇〇万円
 - ▼ 過疎対策事業債
 - 町道、東川上蝦池線 (改良) 六六〇万円
 - 町道、湯本兎口線 (改良) 一、六六〇万円
 - 町道、東川藤倉天水越線 (舗装) 七〇〇万円
 - 町道、大荒戸小谷線 (舗装) 一、四二〇万円
 - 町道、大荒戸松代線 (突角せん除) 七三〇万円
 - 町道、中坪線 (舗装) 一、〇六〇万円
 - 水梨地区、集落開発センター 一、一六〇万円
 - 町民グラウンド 五、二〇〇万円
- 消防施設、防火水槽 (大荒戸、光間) 小型動力ポンプ (藤倉) 二七〇万円
- 合計 一億二、八六〇万円
- 以上二事業で 一億七、九六〇万円 となっています。

このように加入者の共同財産である積立金、地方自治体に融資され、住民の生活環境整備に寄与しています。



おかわりか君

西村 泉

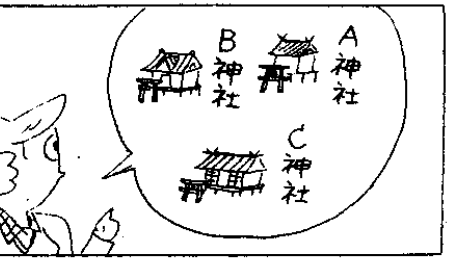
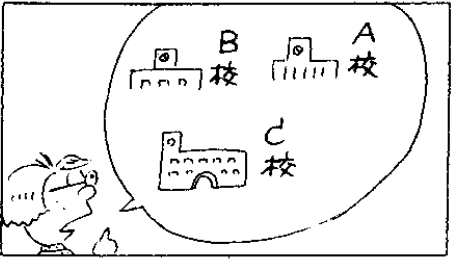

上越保健所

健康テレフォンサービス

上越保健所では、地域の皆さんの健康作りに役立ててもらいたいと、電話による情報サービスを行っています。

2・3月のサービス内容は次のようになっておりますので、聞いてみたい項目がありましたら、0255-23-1315番に電話してみてください。

かけられる時間は、平日午後5時～翌朝8時30分までと、土曜日の午後0時～月曜朝8時30分までとなっています。

◎内 容

- 月 母乳栄養 (母子)
- 火 赤ちゃんの衣類とオムツ
- 水 主婦症候群 (婦人)
- 木 肝臓の病気 (働き盛り)
- 金 お年寄りの不眠 (老人)
- 土・日 結核のおはなし



戸籍の窓

おめでた (出生)

理美ちゃん	小野塚幸夫さんの長女	(東川)
琢哉ちゃん	山岸 治二さんの長男	(大荒戸)
旭ちゃん	志賀 英一さんの二男	(松之山)
健太ちゃん	滝沢 博一さんの長男	(松之山)
浩司ちゃん	大見 正幸さんの長男	(下蝦池)

おくやみ (死亡)

高橋 道幸さん	42歳 (天水島) 平八	[死亡年月日]
小野塚ナミさん	60歳 (中坪) 峰	[2・1・1]
小野塚 茂さん	71歳 (松之山) 正野屋	[2・1・5]
福原亀太郎さん	80歳 (小谷) 長兵エ	[2・1・11]
竹内徳治郎さん	78歳 (豊田) ためえん	[2・1・13]
		[2・1・20]

*12月29日から1月31日届出分までです。

詰碁

有段をめざして

1月号の答え

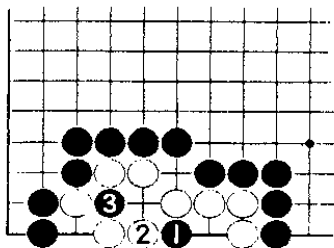

- 正解者
- 相沢 伸夫さん (松之山)
 - 布施 外ささ (川)
 - 若井千代松さん (小谷)
 - 村山 伸さん (湯本)
 - 久保田光荣さん (天水島)

まず、黒1とオキます。白2で二眼で
きそうですが、ここで黒3が手筋。
これで白は参っているのです。

詰碁の解答を募集しています。
2月24日までにハガキなどで役場広報担
当まで。正解者には粗品を進呈。

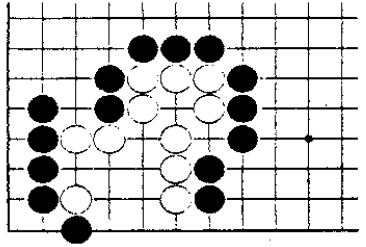

黒先白死 (1手だけ)



ポーポ焼きを見ているところ



くぼたりょうくん



インコを見ているところ

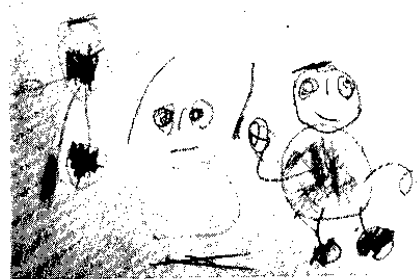

ゆきだるまを作っているところ



さとうくにひこくん



さとうたけしくん

- 26日 産業経済委員会
- 25日 議会建設委員会
- 22日 協議会
- 18日 例月監査
- 15日 本) 婿投げ・すみぬり(湯)
- 11日 上越中学校スキー大会 (12日まで)
- 10日 共済嘱託員会議

こよみ

- ▼1月のできごと
- ▼2月の予定
- 1日 議会総務民生委員会 (2日まで)
- 29日 民生委員会
- 25日 農業者委員会総会
- 18日 衆議院議員選挙公示
- 15日 松之山町スキー大会
- 10日 浦田豪雪祭(12日まで)
- 4日 萬節冒険学校(12日まで黒倉)
- 3日 例月監査
- 25日 衆議院議員選挙投票日
- 18日 町内各小学校区スキー大会

上越学生寮入寮生募集

東京葛飾区金町にあります上越学生寮では、平成2年度の入寮生を募集しています。

今年度募集する人数は男子のみの20名前後を予定しており、希望者の選考は3月10日(土)となっております。

入寮に関する費用は、入寮費、15,000円、毎月の寮費は31,200円(2食賄付)で、入寮費に関しては2回分納できます。

◎選考要項

○入寮資格

- ・本籍地が上越地方の方
- ・出身高等学校の所在地が上越地方である事
- ・新制大学・専門学校へ入学見込又は在学中の方

○選考日時 3月10日(土)

- カ 場所 県立高田高等学校
- カ 方法 面接

◎選考を受けようという方は事前に願書の提出が必要です。詳しい資料等は直接学生寮の方へ申し込み下さい。

〒125 東京都葛飾区金町1丁目23の10 上越学生寮
電話03-600-6481

編集後記

少雪が続き、すっかり安心していたら思わぬ強い寒波。いったん降り始めたら止む事を忘れたように降り続き、五六・五九豪雪をしのぐ勢いでした。やっぱり松之山は豪雪地なんだと、改めて考えさせられました。

運動不足の身体には、ちょっと厳しい今回の雪だったようです。

さて月日の経つのは早いもので、平成二年も一カ月があとという間に過ぎてしまいました。高校生も今月末には卒業式を迎え、新たな道を歩む事になります。ふるさとを忘れず頑張ってほしいと思います。

二月一日の人口

総人口/三、九三三(▲一)
男/一、九二三(一)
女/二、〇一〇(▲二)
世帯数/一、一八八(▲二)
(一)内は一月一日との比較
▲は減

広報まつのやま二月号

平成二年二月十日発行

発行/新潟県松之山町

六―三―三二

編集/議会事務局