

広報
まつのやま

19905月号 (No.171)



4月7日
松之山保育園で入園式が
行われました。
今年度から布川地区の
園児たちも、松之山保育
所と一緒に過します。
ちよつ不安そうな
新入園児たち。



ロスカントリースキー大会 残雪多い大蔵寺高原で

4月15日

テニスコート場付近に作られたスタート地点から、二人同時にスタート

新潟県スキー連盟公認の、第四回松之山温泉ロスカントリースキー大会が、四月十五日に大蔵寺高原特設コースで行われ、県内外から三四〇人の選手が出場しました。この日の大蔵寺高原は、前日までの強い雨は止んだものの底冷えのする肌寒い天候で、選手・役員の方々はちよつと苦労されたようです。しかし、大蔵寺にはまだ一メートル以上の残雪があり、少雪中止となった昨年を考えると、今回開催する事ができて本当に良かったと思います。競技の方は、午前十時より小学生女子五年生以下の部が三〇秒間隔で次々とスタートし、牧場の中に作られたコースに飛び出して行きました。この大会、県公認大会とし



中学1年生の部で見事1位になった
高橋利一君(向こう側) 天水島 庄兵エ

ては残り少ない大会という事で、町内選手はもとより津南、妙高、十日町、遠くは長野県からも選手が集まったほか、大阪の近畿大学からも選手が参加して、大変バラエティーにとんだ賑やかな大会となりました。成績は、町外の選手が上位

を占める部が多かったので、中学校男子一年の部で高橋利一君(松之山中)が優勝するなど、地元の選手も大変なガンバリを見せてくれました。スキーシーズンはそろそろ終わりですが、夏場のトレーニングを頑張って来シーズンに備えてください。

大会成績



牧場の中を一生けん命走る選手たち

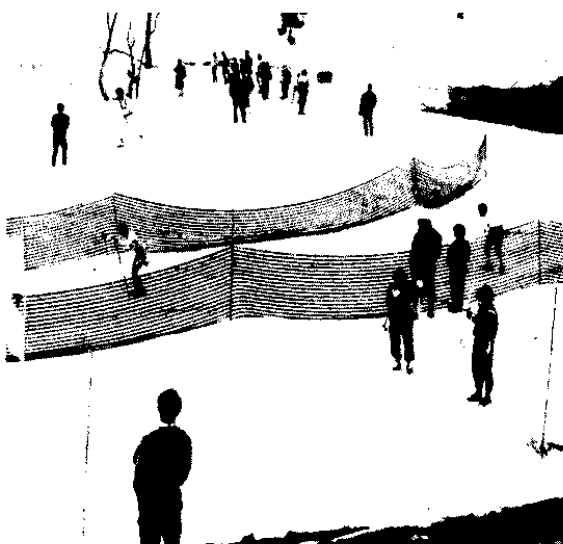

広々とした会場での大会

田辺助役より表彰状が手渡される
(小学生女子5年生以下の部の表彰式より)



▼小学校女子五年以下(三キロ)	①川辺亜希子(山ノ内東小)	11.43.7	▼小学生男子六年(五キロ)	①松原洋輔(大巻小)	15.54.7	
①滝沢紗織(松里小)	13.48.0	⑨飯塚伸太郎(浦田小)	18.04.1	▼中学生男子二・三年(十キロ)	①堀川秀和(妙高高原町J)	
②本山聖子(〃)	14.09.1	▼中学生女子一年(五キロ)	①村山亮(松之山中)	29.51.3	②丸山志穂(松代高校)	
▼小学校女子六年(三キロ)	①八木珠緒(西五十沢小)	10.34.9	②小見祥子(浦田中)	19.43.7	▼高校女子(五キロ)	
②佐藤あすか(松里小)	12.06.7	⑫本山夏子(〃)	20.20.1	①竹田優子(妙高高原町J)	14.28.0	
③佐藤夏代(〃)	12.06.8	▼中学生女子二・三年(五キロ)	①牧田幸樹(松代高)	27.47.0	②丸山志穂(松代高校)	14.56.7
④高橋和美(〃)	12.11.7	⑦後藤麗子(妙高高原町J)	14.30.4	④飯塚一馬(〃)	29.03.8	
▼小学生男子五年以下(五キロ)	⑦竹内雅子(浦田中)	16.38.5	⑥村山教史(十日町高)	29.28.6	⑥飯塚一馬(〃)	29.03.8
①駒村俊介(妙高南小)	17.07.8	▼中学生男子一年(五キロ)	⑩福原賢(安高松之山)	29.58.0	⑧村山教史(十日町高)	29.28.6
②高橋佳男(松里小)	17.11.5	①高橋利一(松之山中)	14.40.2	▼成年男子(十キロ)	①牧田義明(近畿大学)	29.27.8
③竹内寛揮(浦田小)	19.27.7	②内藤誠(五十沢中)	14.52.8	④高沢保彦(綱引同好会)	35.45.0	
④小野塚英之(松里小)	20.03.8					

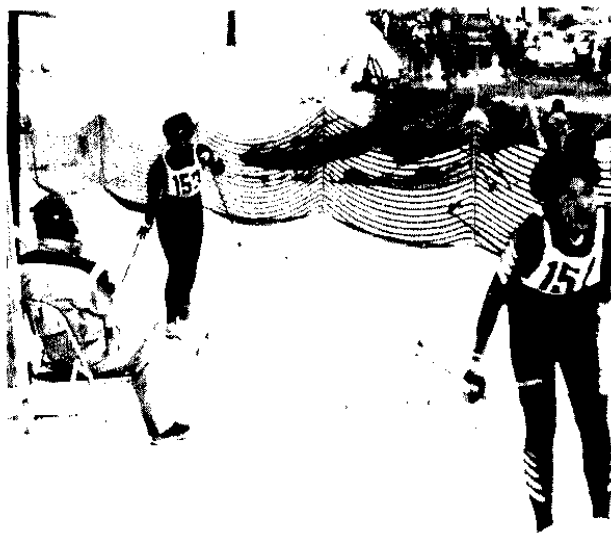

次々とゴールインする選手
おつかれさまでした。

今年も盛大に

「松之山温泉まつり」



5月19日・20日

マイライフリゾート新潟の指定を受け、夏冬通年観光にますます意欲を見せる松之山町の観光事業。

通年観光の先がけとして毎年行われております「松之山温泉まつり」が、今年も五月十九・二十日の二日間盛大に開催される事になりました。管領塚供養祭・温泉太鼓・大民謡流し、大花火大会などなど、盛り沢山の行事が予定されています。

農作業の骨休めに、ご家族で見に来て参加してください。

十九日(土)は、午後二時より行事がスタートします。松里保育園児による管領塚供養、かわいい稚児行列、松里小学校鼓笛隊、松中ブラスバンド演奏などが、温泉街を中心に五時過ぎまで行われるほか、夜七時三十分より民謡流し、大抽選会、八時三十分より大花火大会が行われます。二十日には、大蔵寺高原で

ジンギスカンまつりが実施されます。今回から主催が変わり、温泉組合から森林組合と役場振興課で担当する事になりました。

新緑の大蔵寺高原で、新鮮な空気を胸一杯吸いながら、ジンギスカンでお腹も一杯にしてください。温泉まつりに関する詳しい事は、役場内振興課までお聞きください。電話六一三三三三番まで。

平成三年

歌会始のお題

「森」に

決まりました

宮内庁主催の新年歌会始のお題が「森」に決まりましたので、応募してください。

詠進歌は、自作の歌で一人一首となっています。用紙は半紙(和紙)とし、毛筆で自書したもので、原則として代筆は認められません。

書式は、半紙を横長に用い、右半分にお題と歌、左半分に郵便番号、住所氏名(本名、ふりがなつき)、生年月日、及び職業を書いてください。

九月十日までに次の住所に送ってください。

〒一〇〇 東京都千代田区一番一号 宮内庁宛

また、封筒には「詠進歌」と書き添えてください。



昨年は民謡の鎌田英一先生も来てにぎやかでした。

ふるさと創生アイデア

入選作品内容紹介

III

前号に引き続き区分五と六で入選された皆さんの内容を紹介します

▽区分五 人材育成(特産品開発含む)

▽区分六 その他

▼区分五

◎特産品開発加工施設の建設

*提案者 保坂諭祐さん(松

川)

松之山でとれる山菜等を加工して(漬物等)珍味セットとして販売する。

これを基本として、そこに従事する人たちが通年で働けるように、季節にあつた特産品を開発して行く施設とする。

◎人脈づくりと職員教育(東京出張所と企画室併設)

*提案者 竹内茂俊さん(豊田)

東京圏からの情報収集と人脈形成のため併設する。

一、週三日上京し、町出身者の訪問とその人脈で紹介してもらう事からスタート。

二、事務室兼宿泊所の確保。

三、中央省庁、出身議員の訪問。

四、国・県の地域活性化関連事業の掌握。

五、町内各種団体の連携事業の企画と推進。

◎漢方薬の栽培・製造・販売

*提案者 高橋忠則さん(十日町市)

減反した田や草地となつている土地利用を薬草栽培に向け、漢方薬、蚊取線香等の製造販売をする。技師は引張つて来る。

土地改良した所の農地も荒れてしまい借金返済だけは残るといふことのないよう、高齢化も見越した土地利用対策を考える。

▼区分六

◎カヤ葺き民家(曲り家)を最低五戸位移築保存

*提案者 柳 能弘さん(松代町)

ふる里、田舎で思い出される風景がだんだんなくなつて来ている。住んでいる人に残すように言つても無理ないことであり、公共で保存出来ないだろうか。

民俗資料として残し、あわせて観光資源の一つになるものと思ひます。

◎自然休養村管理センター周辺を公園化し、コミュニティ活動の拠点とする。

*提案者 村山祐一さん(観音寺)

町のほぼ中央に管理センター、グラウンド、体育館などスポーツ施設が集中してあり、文化・スポーツ等年間を通じて町民のコミュニティ活動の拠点となつている。

ここをもっと広く町民に親しまれるように、公園化したらどうか。

◎観光と農業が一体となった生産物地場消費計画

*提案者 村山那一さん(橋詰)

観光と農業が一体として行かれるように、生産物を地場で消費されるよう計画が出来ないものでしょうか。

※以上で入選された方々の内容紹介を終了します。この他掲載できませんでしたが、木当に多くの皆さんから応募していただき、大変ありがとうございました。

ふるさと創生基金については、新温泉源の掘削など今年度より事業が動き出します。



新任教職員辞令交付式

新しい先生方
よろしく
お願いします

4月2日新任教師辞令交付式

松之山中学校



校長 猪田 完生
(上越教育事務所)



中山 倫
(柏崎市西中通中)



栄養主査 市川 裕子
(松代小)



金子 旬子
(神林村平林中)

浦田小学校



校長 堀口 清一郎
(上越教育事務所)



教頭 井上 功
(松代町北山小)



養教 岩沢 律子
(燕市燕北中)



小林 辰男
(和島村北辰中)

松里小学校



塩田 信明
(新採用)



尾崎 桂子
(柏崎市荒浜小)



浦田中学校



辻川 英夫
(上越市城西中)

松之山小学校



泉 恭子
(能生町磯部小)



校長 五十嵐 哲夫
(吉川町旭小)



教頭 石田 孝夫
(下田村荒沢小)



古閑 晶子
(見附市名木野小)

松之山・浦田の駐在さんが替わりました

よろしく
お願いします

浦田駐在所



小柳一 巡查

松之山駐在所



小林英好 巡查部長

四月より松之山・浦田の両駐在所に、新しいおまわりさ



教頭 松尾 勲
(高田高校)

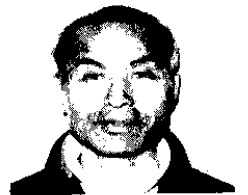

丘山司郎
(長岡高校)

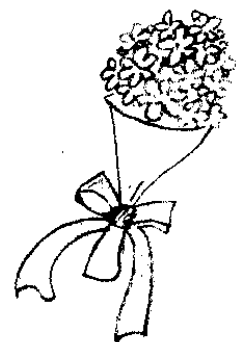

んが来られましたので紹介します。

松之山駐在所には、皆川巡查部長に替わって、小林英好巡查部長が新潟の警察本部から異動されました。生まれは上越市で、奥さんと男の子二人の四人家族という事です。浦田駐在所には、加藤巡查に替わって小柳一巡查が、新潟中央警察署から異動されました。小柳巡查は加茂市の出身で、奥さんと女の子二人の四人家族という事です。もうすぐ五人になる予定とか？お二人とも前任地が賑やかな新潟市という事で、松之山の豊かな自然が大変印象深かったですようです。早く新しい環境に馴染んでいただき、勤務していただきたいと思います。よろしくお願いします。

春の全国交通安全運動 守ります ぼくもわたしも 交通ルール

重点

一、子供と高齢者の歩行中、自転車乗用中の交通事故防止

二、若者運転者による無謀運転の防止

三、正しい方法によるシートベルト・ヘルメット着用の徹底

風薫る五月、鯉のぼりがあちこちで気持ち良さそうに泳いでいます。

保育園や小学校では新しい

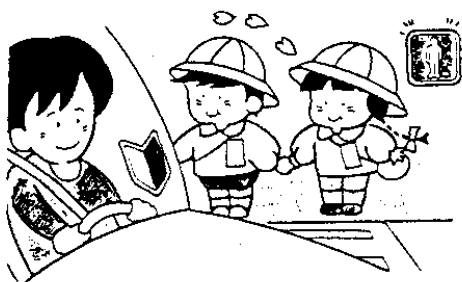

友達も加わって、活気が出て来るのもこの時期です。

今まで雪のせいで乗れなかった自転車にもやっと乗れるようになり、つい乱暴な運転やスピードを出し過ぎたりしがちです。事故を起こさないよう、また遇わないよう十分気をつけましょう。

昨年の死亡事故を見ると自動車の場合、七〇%以上の方はシートベルトを着用していません。バイクの場合は一〇%の方がヘルメットを着用していませんでした。もし、きちんとシートベルト・ヘルメットを着用していたならば、もっと助かっていたはず。シートベルト・ヘルメットは面倒がらず、正しく着用してください。

誰のためでもありません。あなた自身のためなのですから！

松之山保育所で入園式新しい仲間が増えました

市内の三つの保育園では、四月六日と七日にそれぞれ入園式を行い、かわいい新入園児を歓迎しました。

四月七日に入園式を行った松之山保育園では、今年度より布川地区の園児たちも加わり、なお一層にぎやかな入園式となりました。

松之山保育所には、今年三歳児と未満児合わせて十二名が入園し、園全体では定員に一人足りない四十四名という

園児数となり、お遊ぎ室が狭く感じられる程です。

入園式では、お父さんやお母さんが見守る中、りすやきりん組さんたちと一緒に歌を歌ったり、先生から名前を呼ばれると元気な声で返事をしたりしていました。

でも、やっぱりお田さんから離れられない園児もいて、微笑ましい所も見られた入園式でした。



「あれあれ～ だいぶお行儀が悪くなって来たぞ～」

2 今年もみんなで道路清掃

藤倉老人クラブ

藤倉部落老人クラブの皆さんは、部落内を通っている一級国道「東川藤倉天水越線」の改良完了に感謝する意味も込めて、毎年春秋に道路清掃を行っています。

今年も、晴天に恵まれた四月十日に、全員が出て清掃奉仕に汗を流しました。

この道路は、東川方面から湯本方面に抜ける最短距離の

道路として、これから利用が多くなり見込まれており、大変重宝されています。

クラブ員の皆さんは、清掃が終わったきれいな道路を見ながら冷たいジュースで一休みし、働ける健康の喜びや世間話に楽しいひとときを過ごしました。

本日にご苦労様でした。



この日は天気も良くて仕事のはかどりました。

3月4日町内各小学校で一斉に入学式

四月四日、町内の四つの小学校で入学式が行われ、全部で三十六名の新一年生が誕生しました。

松之山小学校の入学式は午前十時より体育館で行われ、来賓、父兄、先生方や在校生が拍手で迎える中、新一年生十三人が担任の先生に連れら



松之山小学校には13名が新しく入学しました

れて入場し、式が始まりました。

新一年生はみんな緊張気味でしたが、校長先生や教育委員会の告辞、PTA会長さんの話を、しつかり聞いていました。

人口の減少とともに児童数

も年々少なくなり、複式授業を余儀無くされる学校も二校あります。今年の一年生の内訳は、松之山小十三名、松里小十三名、栗川小五名、浦田小五名となっており、晴やかな入学式の中に、ちよつとした淋しさを感じました。

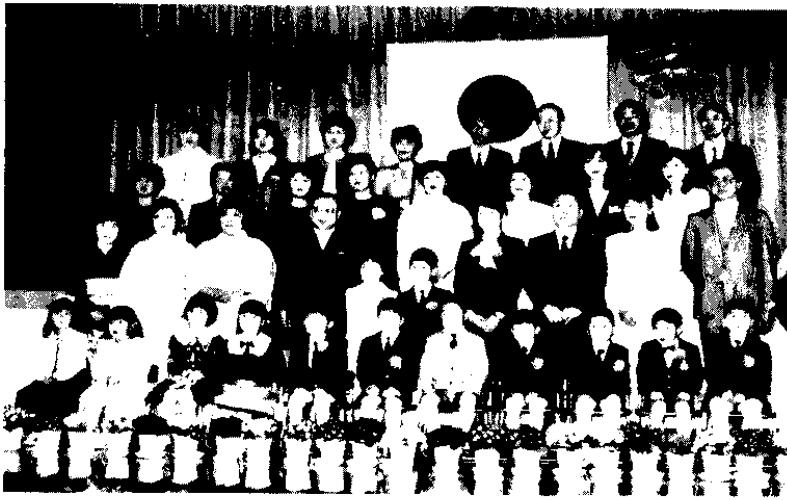

先生方も入っての記念撮影 ちよつと緊張がみかな

只今予約受付中!
地域の自然と
歴史を解明する

松之山町史

町制施行三〇周年記念事業の一つとして取り組んで来た「松之山町史」が、来年三月下旬、待望の刊行をいたします。

この町史は、B5判全二巻で、本文一、〇〇〇ページ、日絵・仕切りにはカラー写真を多く使用し、大変読みやすく、取り扱いやすい製本となっております。内容も自然から松之山の生い立ち、民俗、宗教、文化財、集落史等大変豊富で、これ一冊で松之山の全てを知る事ができます。

一戸に一冊、ふるさとを離れた方々にも是非一冊備えてほしいものです。

町史編さん室では限定出版

のため、皆さんより早めにご予約いただく事となりました。一人でも多くの方から読んでいただきたいと思えます。

▼頒布価格(税込・送料別)
松之山町史(全二巻)

〇一冊 七、〇〇〇円
〇桐箱入り (限定三〇〇冊)

〇一冊 一万二、〇〇〇円

※この予約申込期限は、平成二年八月三十一日までとなっております。

予約期限後の価格は、一冊九、〇〇〇円です。

早めに申し込みください。

〇問合せ先 松之山町役場内 町史編さん室

T E L 〇二五五九一六二
三二二一 内線六七番

あなたは松之山の野鳥

どのくらい知っていますか？

5月27日
の朝は早起きして
ボクたちを見に
来てよ！



第三十四回の松之山町探鳥会が、五月二十七日に松口美人林周辺のコースで開催されます。

毎年多くの愛鳥家の皆さんが参加する探鳥会、自然と親しみ鳥たちのさえずりに耳を傾むける、そんなひとときをあなたも過してみませんか。

松之山は野鳥の宝庫と言われるだけあって、大変沢山の鳥たちが生息しています。しかし、周りの環境の変化で姿が見られなくなった鳥もいっぱいいるのです。また、鳴き声を聞いてもそれが何という鳥なのか意外と知らないもの



「今聞こえているのが、ヤブサメだよ」
昨年の探鳥会から

です。

今年是非早起きをして、参加してみてください。

今回、松代町の助平小学校の児童全員が参加してくれるそうので、今から楽しみにしています。

前日(二十六日)の夜は、湯本福住館を会場にして野鳥集会が開かれます。スライドによる鳥たちの説明や、生態についての色々な話が聞けます。集会に参加して予備知識をつけてから探鳥会に臨みましょう。

▼野鳥集会

○五月二十六日 夜七時三〇分

分 湯本「福住館」

○講師 中嶋 公先生

地元 村山健・村山暁・吉川孝・高橋良一各氏

▼探鳥会

○五月二十七日(日)

湯本駐車場 朝四時三〇分

出発 松口神社 四時四十分

五分集合。探鳥コース 美人林周辺(野鳥のしおり贈呈)

合同行政相談所 開設のお知らせ

五月は、さわやか行政サービス推進月間にあたります。役所の仕事、たとえば税金・道路・保険・登記・戸籍・福祉などについての苦情・意見・要望などがありましたら、お気軽にご相談ください。

◎合同行政相談所

○とき 五月十八日(金)

午前十時半～午後三時半

○ところ 大和デパート上越五階 文化サロン

なお、松之山町の行政相談員は猪俣栄二さん(松之山・ナオヤ)です。自宅でもいつでも相談に応じますので、お気軽にお出掛けください。電話による相談でもけっこうです。秘密は固く守られますし、無料です。



婦人会コーナー

代議員会開催される

四月十八日町婦人会代議員会が自然休養村センターで開催されました。

要望が多かった「会議は夜に」という声が採り入れられた初めての夜の総会で、夕食を食べずにかけつけてくれた代議員もありました。リクリエーションから始まった会はなごやかに進み、後

半は竹内係長さんから講演して頂き、婦人会にしか出来ないことというお話しに励まされました。

あらたな活動の一つとして資源を大切に、ゴミを少なくする運動に取り組むことも決められました。皆様のご協力をお願いします。

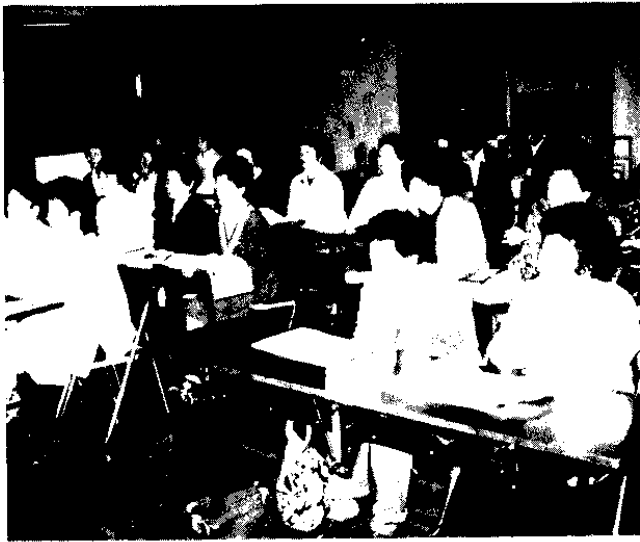

MILK を 牛乳パック

捨てないで!

牛乳パックは、カナダ、北欧から輸入された針葉樹の最高級パルプで作られています。古紙の再生の原料や、上質紙にもなる牛乳パックをゴミにするのはやめましょう。婦人会で牛乳パックの回収をします。集めたパックは業者によって換金され、その収益は町社会福祉協議会に寄付し、何かに役立てていただきます。詳しくは後からお知らせします。

★回収するには
① 飲み終わったらすぐ水を入れ二く三回振ってすぐ。

※飲み終わったら、水を入れてよくすすぎ、逆にして水切りをしてから開いてください。

図のように切り開いて乾燥させ、束ねて保管して下さい。

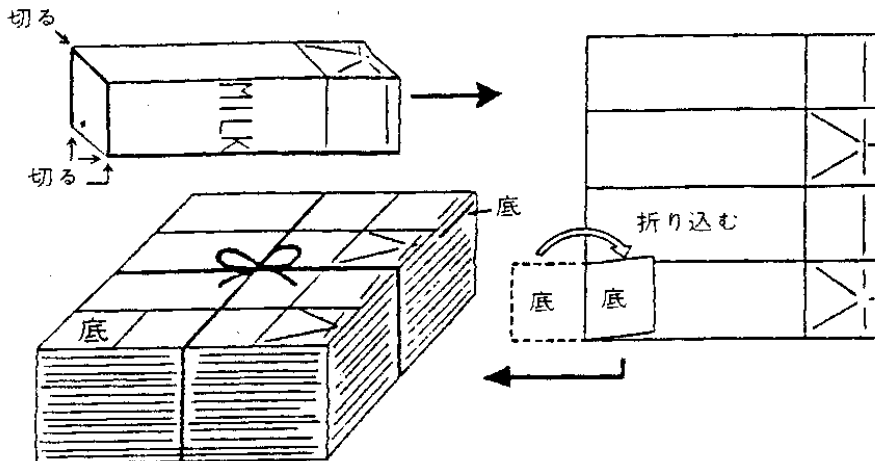

1束35枚くらい(約1kgです)

- ② 水を切って、底の三方を切る。
 - ③ 切り開いて乾かす。
 - ④ 束ねて保管(一束三十五枚くらいで約一キロ)
- ※再生利用できるパックは、

内側の白い一、〇〇〇ml・五〇〇mlのもの。二〇〇mlでも厚手のものならOK。各家庭でぜひ取り組んでみてください。

さんり
編よ
史だ
町

松之山の 地質と化石 (2)

No. 35

松之山の地質が松之山温泉
付近の凝灰岩を中心にして、
泥岩、シルト岩、砂岩や礫岩
(砂利からなる石)がこの順
番で、ドーナツ状にそれぞれ
の外側を取り囲むような構造
をしていることは前回お話し
したとおりです。

今回は、このうちの一番外
側の砂岩や礫岩を主体とする
地層についてお話しします。

砂岩・礫岩と

町の境界線

松之山町は北東—南西方向
に長い卵のような形をしてい
ます。では、どうしてこのよ
うな形をしているのでしょうか。
町の境界線はもろもろ人
為的に決められたものですが、
決める時の基準のようなもの
があるはずで、市町村の境
界線はたいてい河川や山の尾
根に引かれることが多く、松
之山の場合には河川に沿って

魚沼層群とその相当層
(砂岩、礫岩を主体とする地層)
の分布域

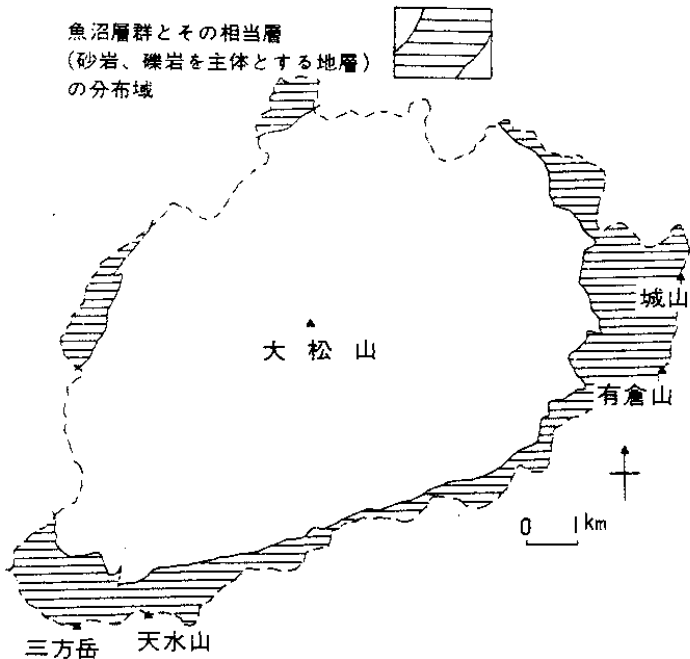

砂岩礫岩を主体とする地層と松之山町の境界線

引かれている北側の境界の一
部を除いて尾根に引かれてい
ます。つまり、松之山の南、
東、西の境界付近に高い山が
あるために、現在のような町
の形になったという訳です。
ではどうして松之山の南、東、
西の境界付近に高い山がある
のでしょうか。

図に示しましたように、町
の南、東、西の境界付近には
砂岩や礫岩を主体とする魚沼
層群とその相当層である奈良
立層が分布しています。こう
した砂岩や礫岩は松之山の集
落分布地域の大半をつくる泥
質岩に比べ硬く、侵食されに
くいため、急峻な地形を生み
だしやすい性質を持っていま
す。また、長野県との県境付
近を中心に、これらの砂岩や
礫岩がたまった時代以前から
大地を隆起させるような運動
がおこっています。こうした

岩石の性質や隆起運動によっ
て松之山の境界の山々がつく
られたといえます。では、松
之山町の境界の山々をつくる

砂岩や礫岩はいつ、どのよう
な場所でたまったのでしょうか。

砂岩・礫岩の

堆積した 時代と場所

これまでお話ししてきた砂
岩や礫岩は、今から約三百万
年前もの昔にたまったことが
町史の調査により明確になり
ました。たとえば、写真中の
ホタテは砂岩より採集された
ものです。カズウネホタテ
ガイといってこの頃生存し、

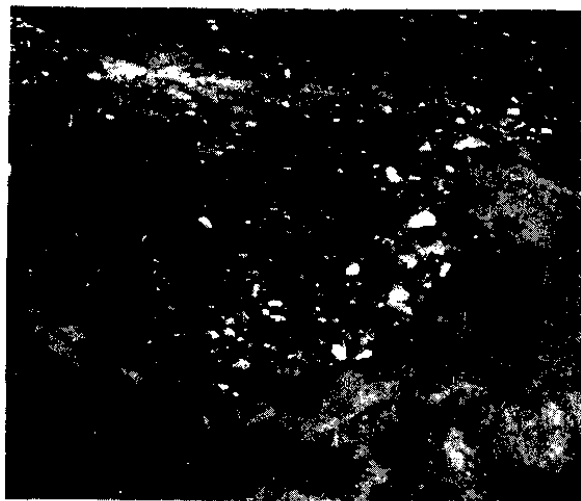

礫岩と砂岩 (東山 東方)

現在は滅んでしまった貝なの
です。

では、こうした砂岩・礫岩
を主体とする地層はどのよう
な場所にたまったのでしょうか。
砂岩からはエゾタマキガ
イのような浅い海に住んでい
るような貝化石が出てきます
し、砂岩などには含まれる泥
岩層中からはヤマトシジミ、
ヌマコダキガイ、ホトトギス
ガイといった河口付近の波打



砂岩層から出た貝化石 (スケール 5 cm)
 (上段)左 エゾタマキガイ 右 カズウネホタテガイ
 (下段)左 トウキョウホタテガイ 右 チタニビノスガイ

ち際付近にすむ貝化石が採集されます。また、亜炭層が頻りに挟まれ、立木がそのまま埋没し、化石となったものが発見されました。こうしたことからしますと、砂岩・礫岩を主体とする地層は水深数十メートルの海底から河口付近の波打ち際付近、一部陸上にかけてたまったことになりま

は陸域になっていったことが判ります。

これまで、二度にわたって松之山町の地層と化石についてお話ししました。こうした大地の生い立ちが違った道筋をたどっていれば、松之山町の地形、ひいては人々の歴史や生活が現在のものとは異なっていたかもしれず、私たちの生活とは無関係のように思われる大地の歴史が、実は私たちが気付かない所で大きな影響を与えているのです。

(文責・天野和孝)

守ろう！ 人のいのちと尊さを



日本赤十字社

町民の皆様には日頃から日赤事業につきまして、多大なご理解とご協力をいただきまして誠にありがとうございます。

赤十字は、毎年社員の皆様からいただく社費と寄付金だけでまかなわれており、国や地方公共団体からの補助金はいただけません。

ただし、国や地方公共団体とともに推進する血液・医療事業等は援助をいただいています。

多くの方々から「社員」となっていくことが、赤十字活動の発展につながります。是非社員としてご協力ください。

新潟県の特徴ある事業として、「黄色い安全帽交付事業」があります。新入学児童を交通事故から守るため、今年度3万2千個を交付します。

水道の

メーター検針を始めます

冬期間、雪のため水道のメーター検針を休んでいましたが、五月中旬より再開します。メーターの位置がハッキリ分かるよう整理をお願いします。

メーター器の上に物が置いてあったり、土で埋まったりしていることを確認が出来ませんし、メーター器の中の水でいっぱいになっている事もあります。

なお、水道料金については、冬期間メーター検針が出来ませんでしたので暫定で徴収しておりますが、今度の検針

で超過分が出たり、取り過ぎた場合は、六月分で調整させていただきますので、ご了承ください。

水道の新設・撤去・配管変更等のご相談は、役場住民課保健衛生係の方へお願いいたします。電話六―三三三二番

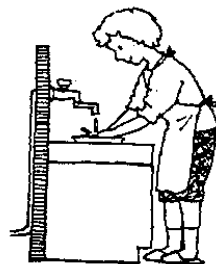

気をつけよう！ 山火事・野焼き



日中は火が見えません。燃え広がってからでは遅すぎます。気をつけよう

春耕の前に、田んぼの開りや林の中で野焼きをされる方も多いと思います。
春先は空気が乾燥しやすく、また、特に日中は火が見えない事から、とんでもない所まで飛び火する事があります。
この春、県内各地で毎日のように山火事が発生して、大きな被害が出ています。山火事はとかく水のない不便な所で発生しがちです。それだけに一度発生すると消火するのに大変苦勞しなければなりません。

- 次の点に十分注意して、火事を絶対出さないようにしましょう。
- ① 空気の乾燥しているとき、風の強いときは野焼きをしない。
 - ② 水の確保をきちんとしてから火を付ける。
 - ③ 他に類焼する心配がないか注意する。
 - ④ 一人では行わない。
 - ⑤ 一度火が広がり始めたなら、一人で消そうとせず早めに消防署に連絡し、出動を要請する。
 - ⑥ 少し広く燃やすときは、事前に消防署に報告しておく。

消防法が一部改正

危険物等の貯蔵及び取扱いの届出について

このたび、消防法の一部が改正され、個人の住宅で保有できる危険物（ガソリン・灯油・軽油等）について、量によってあらかじめその旨を消防署長に届出が必要となります。この改正は、五月二十三日から施行になります。

この改正は、高齢化社会に向けて個人の住居の火災予防を推進するため、指定数量の

二分の一以上、指定数量未満の危険物を貯蔵取扱いするとき適用されます。

たとえば、ガソリンの場合、指定数量は二〇〇ℓですが、今度二分の一、つまり一〇〇ℓ以上貯蔵する場合は消防署長に届出が必要となります。

不明な点は、消防署（分遣所）の方へご相談ください。

参考

品名	指定数量	指定数量の二分の一	指定数量の五分の一
第一石油類 ガソリン アセトン 他	二〇〇ℓ	一〇〇ℓ	四〇ℓ
第二石油類 灯油 軽油 他	一、〇〇〇ℓ	五〇〇ℓ	二〇〇ℓ
第三石油類 重油 他	二、〇〇〇ℓ	一、〇〇〇ℓ	四〇〇ℓ
第四石油類 ギヤ油、シリンダー油、他	六、〇〇〇ℓ	三、〇〇〇ℓ	一、二〇〇ℓ

何でも 質問コーナー

皆さんからのお便りをお待ちして
います。 役場議会事務局まで

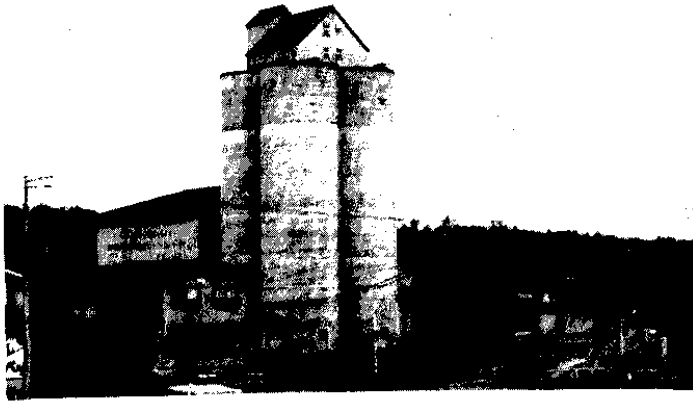

浦川原村のカントリーエレベーター
(1,000 t 規模) 標準の半分程度の大きさです

カントリーエレベーターとは

最近、新聞・テレビ等で時々耳にするカントリーエレベーターですが、その必要性や利点などが良くわかりません。また、農家は米を政府に売れば、農家としてはその保管など関係が無くなると思いますが、少量の保有米などそんなに金を

かけなくとも自分で保存できません。聞くと所によりまして、せっかくカントリーエレベーターを設備しても、利用度が五〇%台の所もあるとか言われていますが、その内容について質問します。
(小百姓)

お答えします Ⅱカントリーエレベーターはライスセンターと同じ穀物(米)の共同乾燥施設の種類で、ライスセンターに倉庫の機能を持たせたもので、ライスセンターよりも大規模な施設で大型のサイロに籾のままバラ貯蔵します。(郡内では浦川原村に一、〇〇〇t規模のものがあります) 普通は二、〇〇〇tの籾(三〇〇ヘクタール程度)を処理できるのが標準です。カントリー(田園・農村という意味)にあり、大型のサイロに籾を投入するためにバケットエレベーター(昇降機)

が付設されていることから、カントリーエレベーター(通称C・E)といわれるようになります。

籾の乾燥は一次(水分一七%まで)と二次(仕上げ水分まで)に分けて行い二次乾燥は、大部分の籾の入荷が終了してから行います。

処理能力を高めるために、荷口別に搬入される籾は、重量・水分・歩留まりなどが計測されたのちに、乾燥から出荷まで集団処理されます。

C・Eから出荷される米は、出荷時に籾すりを行うため今摺米で品質食味が良好のため消費者から喜ばれています。保有米もその都度籾すり・精米して生産者に配るようになっていきます。

他のメリットとしては、品質の均一化による米流通の安定確保、秋作業の軽減と生産コストの低減、機械の共同利用体系の確立につながり稲作のシステム化を推進します。

しかし、一基約六億円の建設経費がかかるため、利用体制を基本とした条件整備が必要で

建設すればよいのではなく、地域農業のなかでシステム化を図り、生産組織(利用組織)体制の整備を進め、利用率を高めなければ効率的に運営されず、目的が達成されません。新潟県には現在二十二施設が稼働しており、これからも毎年二〜三基程度建設される予定です。

松之山町では、ライスセンター建設の構想がありますが、すべての施設に共通するのは、利用する体制づくりが基本であることはいまでもありません。

そのために十分話し合い、検討をすすめていただきたいものです。

(東頸城農業改良普及所)



農地を貸し借りした人に 奨励金を交付します

平成2年度・新規事業

農業委員会では、農用地の荒廃防止とその有効利用を図るため、小作契約を結んだ方に奨励金を交付することになりました。

この制度は県内でも実例が少なく、農業委員会ではこの事業により農地の保全等に役立たせたいと期待しています。

▽基本要件は

十アール以上の農用地(田・畑)を小作契約された地主と小作者の双方に交付します。

▽交付にならない契約は

- ① 離農給付金の交付を受けるための契約。
- ② 同一世帯内での契約。
- ③ 転作を目的とした契約。
- ④ 契約期間が三年未満の場合。
- ⑤ その他。

▽手続きは

農業委員会の窓口等で小作契約の手続きと同時に申請していただきます。(一部の方には改めて申請をお願いします。ことになりません。)

▽奨励金の返還は

- ① 不正手段等による受給。
- ② 契約期間満了前の解約(契約者双方の意思によらない場合を除く)

▽奨励金の額は

契約期間ごとに別表の金額を一回交付します。

10アール当り奨励金額

区 分	地 主	小 作 者
3年～6年未満	500円	1,500円
6年～10年未満	1,500円	2,500円
10年以上	2,000円	4,000円

文芸欄

短歌

ぶな山は萌黄色なりふるさに

芽吹の春の巡りて来る

咲き揃ふ花に花花花に花

うつむきがちの水仙ロード

今日もまた朝なゆふなに眺めある

程よき距離の刈羽黒姫山

小 谷 鈴木俊一(栄屋)

俳句

野遊にくつたくなき顔揃いけり
晴と言ふことにこだわる野遊びに
むしり来しものを撮みや野遊びに

橋 詰 村山 聖水(新屋)

野遊やかくも美しきにぎり飯
野遊の暮れて揃わぬ家族かな
野遊や草にのり来し露の玉

藤内名 村山 休石(隣)

他人の地我地たはむれ野に遊び
あきる事知らずに野遊びつつけおり
野遊の果てなき夢のあるごとく

観音寺 滝沢 流石(丸久)

訂正・お詫び

前月号俳句欄で佐藤多美女さんの屋号が誤っていました。
(林)さんが正しいので訂正し、お詫びします。

さわやか君

西村 宗

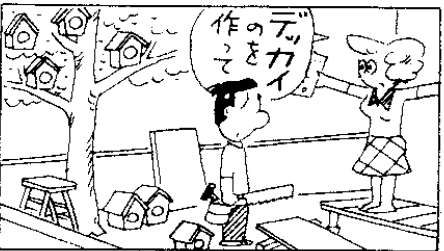
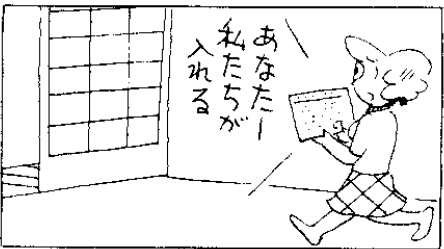
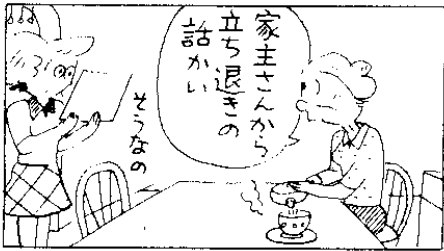
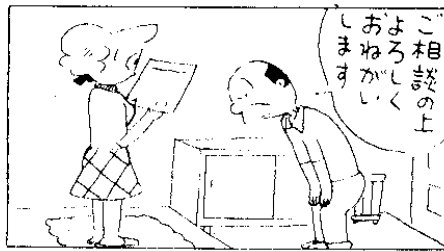

松高健児 スキーで大活躍！

小野塚和生君・福原賢君優勝

県春季高校スキー大会が、4月18日から25日にかけて北魚沼郡湯之谷村の奥只見丸山スキー場・銀山平コースで行われ、アルペン部門では、松之山分校3年生の小野塚和生君（中坪・親家）が、回転・大回転の両方で優勝し、大会史上初の二冠を飾りました。

また、銀山平コースを使って行われた距離競技男子10キロフリーでは、同じく3年生の福原賢君（小谷・上干場）が、松代高校牧田君らを振り切り、見事優勝しました。

2人共、本当におめでとうございます。

戸籍の窓

おめでた（出生）

氏名	親	出生年月日
健ちゃん	妻嶋勇市さんの長男（湯之島）	2・3・31
陽香ちゃん	樋口恵一さんの長女（兎口）	2・4・3
恵利香ちゃん	中島健男さんの二女（水梨）	2・4・14
晴菜ちゃん	涌井信栄さんの二女（松之山）	2・4・15
直也ちゃん	小野塚茂さんの二男（東川）	2・4・15

おくやみ（死亡）

氏名	年齢	死亡年月日
高橋 伸一さん	48歳（天水島）忠助	2・4・5
樋口 ナオさん	80歳（兎口）田村屋	2・4・8
小野塚武雄さん	81歳（下鰻池）新宅	2・4・11
大見徳次郎さん	82歳（下鰻池）上	2・4・15
早川 オキさん	87歳（豊田）助院	2・4・21

※4月1日から28日までの届出分です。

正解者 若井千代松さん（小谷）
村山 伸さん（湯本）
久保田光栄さん（天水島）
南雲 晴夫さん（西之前）

aとbが見合いで、生きてるように見える白ですが、捨て石の筋で殺すことができます。黒1と二子にして捨てるのがまず第一歩です。

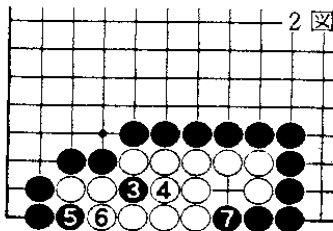
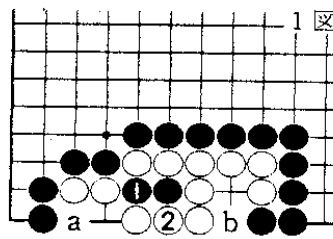

4月号の答え

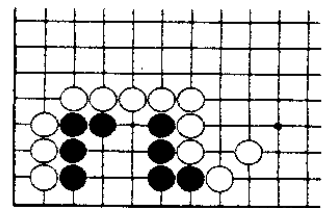

黒先生き（1手だけ）
セキは生きです。
詰碁の解答を募集しています。
5月25日までにハガキなどで広報担当まで。
正解者には粗品を進呈。

詰碁

有段をめざして



おかあさんとわたし



わたなべめぐみさん

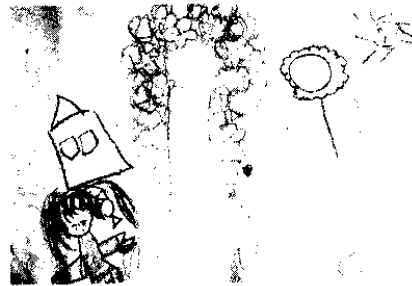

さくらの花が咲いたの



あいざわようへいくん



むらやまなおみさん

カ ニ

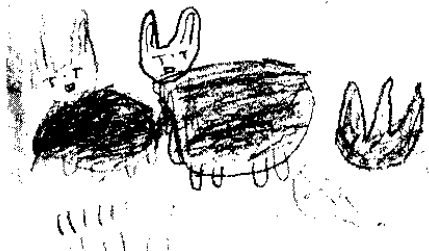

うさぎさんとチューリップ



はやかわまゆみさん

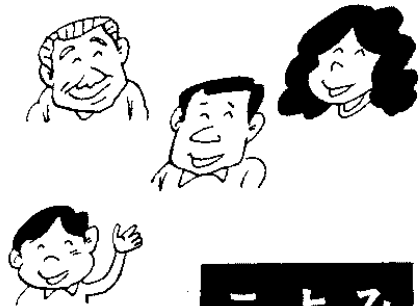

こよみ

▼4月のできごと

- 2日 新任教職員辞令交付式
- 4日 各小学校で入学式
- 5日 各中学校で入学式
- 6日 道路愛護会・土地改良協議会総会
- 12日 町社会福祉協議会理事
- 15日 第四回松之山温泉クросカントリースキー大会(大蔵寺)
- 16日 農業共済連絡員会議
- 17日 部落総代会
- 18日 町連合婦人会代議員会
- 19日 出稼ぎ者リーダー会
- 25日 観光協会役員会
- 27日 出稼ぎ共助会
- 27日 献血(役場)
- ▼5月の予定
- 2日 消防分団長会議
- 3日 成人式
- 6日 クリーン大作戦
- 19日 松之山温泉まつり
- 20日 ジンギスカン大会(大蔵寺高原)
- 26日 野鳥集会(湯本福祉館)
- 27日 第34回探鳥会(美人林)
- 31日 不用犬・猫引き取り日

編集後記

五月のゴールデンウィーク、も終わり、農家にとっては忙がしい時期がやって来ました。しかし、時折ひじょうに寒い日があつたりして、今年も天候には悩まされそうですね。

五月三日には、松之山町の成人式が休養村センターと観音寺のお寺で行われました。みんな高校を卒業して二年しかたっていないのに、すっかり大人びて見間違えがえるほどです。

今、彼らにとって松之山はどんな風に見えるのでしょうか。趣味のある所ですか。農作業がンバリましょう。

五月一日の人口

総人口/三、八八〇(四)
 男/一、八九三(▲一)
 女/一、九八八(五)
 世帯数/一、二八七(八)
 (一)内は四月一日との比較
 ▲は減

広報まつのやま五月号
 平成三年五月十日発行
 発行/新潟県松之山町
 ☎六一三三三三

編集/議会事務局

五月の土曜閉庁 十二日・二十六日
 *出生・死亡・婚姻の届は出来ます