

# 広報 まつのやま

1992 3月号 (No.193)

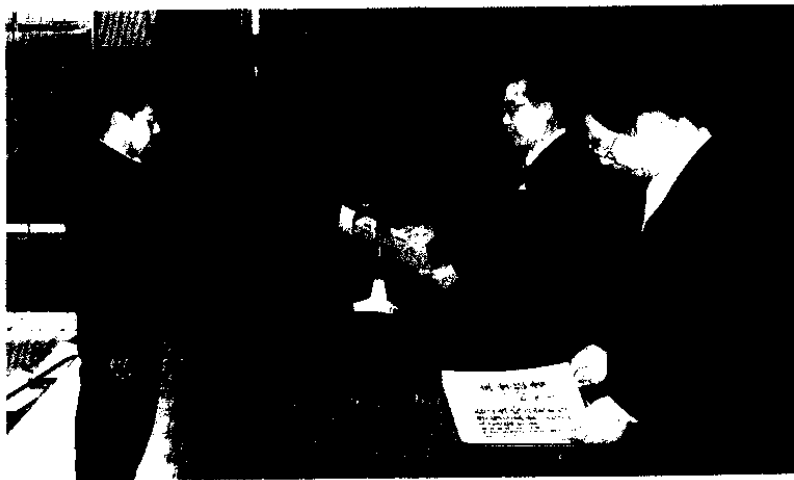

パンをとめている洗濯バサミまでくわえた人がいました (松之山地区雪上運動会)



## △△△△ 今月号の話題 △△△△

|                   |     |
|-------------------|-----|
| 地区雪上運動会           | 2   |
| 越後松之山豪雪塾          | 3   |
| スキーカーニバル・カザマカップ案内 | 4   |
| 信越学童親善スキー大会       | 5   |
| 知っておきたい年金知識       | 6   |
| 2月のフォトニュース        | 8・9 |
| 集落探訪 (西之前)        | 10  |
| 公民館だより            | 12  |

県内公立高校のトップをきって行われた  
安高松之山分校の卒業式

# カゼの猛威に左右された地区雪上運動会

全町的にカゼが猛威をふるっていた二月二十三日、松之山小学校区と東川小学校区の雪上運動会が行われました。

松里小学校区と浦田小学校区は、児童の半数以上がカゼのため中止となりました。二月中旬からカゼが大流行し、松之山中学校では全校生徒の七

割近くが感染しました。二月十八日には全校閉鎖、前後三日間は学級閉鎖や半日学校閉鎖などの措置が取られました。各小学校も似たような状況で

したが、比較的感染者が少なかった松之山と東川小学校区のみが無事開催できました。大会当日は天候に恵まれ、お

昼頃からは太陽が姿をあらわしました。松之山地区の大会は午前中がアルペン種目、午後は距離競技が行われました。

また、紅白対抗のレクリエーション種目も多く、最後の対抗リレーまで二転三転するほど競い合いました。

五・六年生全員による「宝物を探せ」は、雪中に隠された宝物を手で掘り出す競技ですが、雪が硬くしまつていてなかなか掘り出せませんでした。

最後の組は役員の方たちに手伝ってもらって、やっと宝物を見つけることができました。PTAや一般による「パン食

い競争」は、袋入りのパンをとめている洗濯バサミまでくわえてゴールする人がいました。パンの高さを雪面すれすれにしてみたり、パンのついていない棒を揺らして食べにくくしたりと、役員はいろいろとにいじわるをしました。

趣向をこらした種目には声援と笑い声が聞こえ、地区民総出の楽しい一日を過ごしました。



雪が硬くしまつてなかなか宝物を探し出せませんでした



ゴール直前まで横一線だったむかでレース



大きな口を開けてパクッ／パン食い競争

# 雪国体験！越後松之山豪雪塾

雪を利用したイベントの元祖ともいえる越後松之山豪雪塾が、二月八日・九日と浦田地区で開催されました。

関東方面を中心に一〇三名の方が参加し、盛りだくさんの雪国体験を楽しんでいました。

八日の夕方浦田地区に着いた塾生の皆さんは、浦田小学校横の雪原に作られた塞の神のまわりに集合し、年男女の方たちが火を付けました。

塞の神の火が燃えつきると、恒例となった重箱パーティーが小学校の体育館で行われました。民泊先の方たちが持ち寄った自慢の料理に舌鼓を打ったり、地区の方たちが作ったアンボのつべ・おぼろ・ヤキノバナなどを腹一杯食べた塾生もいました。にぎやかな重箱パーティーが終ると三十一軒の民泊先に別れ、暖かいもてなしを受けながら一夜を過ごしていました。

九日は野兎狩りコースと雪掘りコースに別れ、野兎狩りは藤原で行われました。かんじきを初めてつけた人が

多く、雪面に足をとられて何度も転ぶ人がいました。

横一列に並んだ塾生たちは、山の頂上付近にいるハンター方向へ兎を追い出し五羽の兎を捕まえました。

昼食にはモチが用意され、塾生総参加のモチつき大会となりました。子供たちは重い杵を持ち上げるのがやっとなで、お父さんから

手伝ってもらっていました。

また、野兎狩りで捕まえた兎の肉が入っている兎汁も出され、都会では味わえない珍味に喜んでいました。

青空が出始めた正午過ぎ、お世話になった民泊先の方たちと別れを惜しみながら、塾生の皆さんは思い出多い浦田地区を出発しました。



毎回好評の重箱パーティー

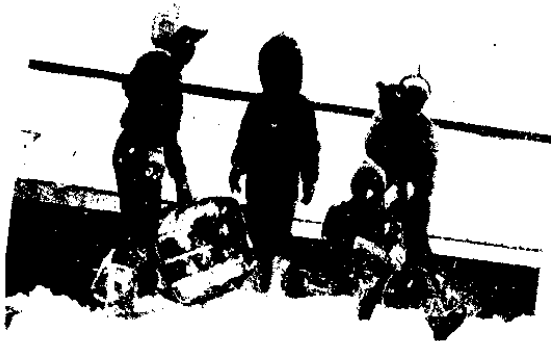

子供たちは元気にソリ遊び

スルメやモチを焼いて 無病息災を祈りました

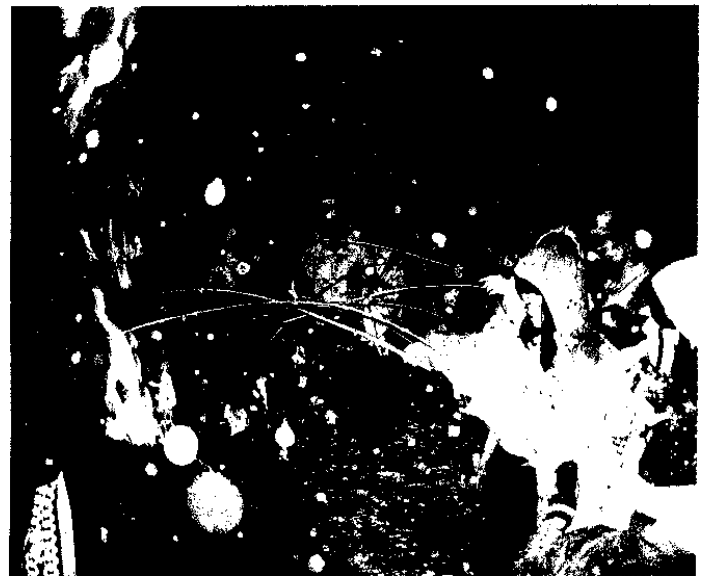

3月22日みんなで来てね

## 第9回

# 松之山温泉スキー場スキーカーニバル カザマカップアルペン大会

### イベント内容及び日程

- ◎甘酒・ラビットスープのサービス……………10:00～
- ◎味の名店街（アンボ・焼き鳥・焼きそば・手打ちそば・おでん等）……………10:00～
- ◎バンド演奏……………1回目 10:30～11:00  
2回目 12:30～13:00
- ◎カラオケ大会……………13:00～13:30
- ◎ちびっこコーナー……………10:30～15:00
- ◎雪中宝さがしゲーム……………11:00～11:20
- ◎酒早飲みリレー……………11:20～12:00
- ◎モチつき大会……………12:00～12:30
- ◎ジャンケン大会……………13:30～14:00
- ◎雪上つなひき大会……………14:00～15:00
- ◎カザマカップアルペン大会……………10:00～

ジャイアントスラローム（2本制）  
小学生から成年まで7組

### スキーカーニバル

おもしろい企画がいっぱいの第九回スキーカーニバルが、三月二十二日（日）松之山温泉スキー場で開催されます。

毎年大好評の甘酒・ラビットスープの無料サービス、味の名店街が十時から始まり、地元の方々が作ったおいしい料理を楽しむことができます。

レストハウス雪橇の特設ステージでは、MMバンドの演奏が二回行われるほか、午後一時

よりカラオケ大会も行われます。どなたでも出場できますのでぜひチャレンジしてください。午前十一時より各種ゲーム大会が始まります。

子供たちが参加する「雪中宝さがしゲーム」には、どんな宝が隠されているか今から楽しみです。

次は大人たちが目の色を変える「酒早飲みリレー」で、男女を問わず五人一組で参加してください。

スキーカーニバルの最後を飾

る「雪上つなひき大会」は、男性は五人一組、女性は八人一組で先着二十組まで参加できます。酒早飲みリレー及び雪上つなひき大会の参加申し込みは、役場の振興課へお願いします。

### カザマカップ

### アルペン大会

スキーカーニバルと併行して

カザマカップアルペン大会が開催されます。

種目はジャイアントスラローム（2本制）で、小学生から成年まで七組に別れています。

参加料は一人一、〇〇〇円で、先着二〇〇名まで受け付けます。

#### ▼申込み先

松之山スキー協会事務局

☎六二二一〇〇



いろいろな出店でにぎわう味の名店街

# 信越学童親善スキー大会

## 松里小大健闘！一部総合三位

第三十九回信越学童親善スキ

ー大会が妙高高原町で開催され、松里小学校が一部（十校）、松之山・浦田小学校が二部（十五校）に出場しました。

松里小学校は昨年の大会で二部総合優勝し、今年から強豪ひしめく一部校に昇格しました。児童たちはアルペン部門で大活躍し、昇格一年目で早くも総合三位という快挙を達成しました。

また、二部の浦田小学校は距離部門だけの参加でしたが、男子5kmで竹内寛揮君（六年）が一位、女子3kmで佐藤友紀さん（五年）が二位と活躍しました。成績は次のとおりです。

- ▼一部男子大回転
  - 二位 村山勝則（松里小六年） 1分02秒37
  - 十三位 佐藤太也（松里小五年） 1・08・52
- ▼一部女子大回転
  - 四位 高沢喬子（松里小五年） 1・10・13
  - 五位 高橋妙子（松里小五年）



小学校男子リレーのスタート直後  
（今年の松之山スキー競技大会より）

- 八位 佐藤幸恵（松里小六年） 1・10・18
- 九位 佐藤 愛（松里小六年） 1・11・20
- ▼一部男子距離5km
  - 七位 高橋佳男（松里小六年） 17・56・5
- ▼一部男子リレー
  - 八位 松里小学校 47・47・75
  - 七位 松里小学校 41・27・6
  - ▼一部総合成績
    - 三位 松里小学校 四十七点
    - ▼二部男子大回転
      - 十一位 相沢政徳（松之山小五年）
- ▼二部女子リレー
  - 四位 小山結美（松之山小六年） 1・12・69
  - 十二位 草村真利子（松之山小六年） 1・23・79
  - ▼二部男子距離5km
    - 一位 竹内寛揮（浦田小六年） 17・36・3
    - 十五位 本山広海（松之山小六年） 19・30・4
  - ▼二部女子リレー
    - 九位 浦田小学校 43・55・7
    - 十位 松之山小学校 44・38・7
    - ▼二部総合成績
      - 七位 浦田小学校 二十八点
      - 十一位 松之山小学校 十五点
- 十五位 渡辺 寛（松之山小五年） 1・10・99
- 二位 佐藤友紀（浦田小五年） 12・16・8
- ▼二部女子距離3km

### 危険物取扱者 免状所有者の皆さんへ 消防設備士

#### 免状の写真書換えをお急ぎください

消防法令の改正により、免状に貼ってある写真が、10年に1回新しい写真に貼り替えしなければなりません。

10年以上たった免状をお持ちの方は、下記の期限までに書換えてください。

なお、免状を紛失された方も、この際再交付申請して免状を取得してください。

書換え申請書等は松之山分遣所にあります。

#### ▶写真書換え期限

①昭和57年3月31日以前の交付免状を持っている方は、平成4年3月31日までに書換えてください。

②昭和57年4月1日以後の交付免状を持っている方は、交付日を基準として10年を経過しない日までに書換えてください。

#### ▶問い合わせ先

東頸消防署松之山分遣所 ☎6-2330

# 知っておきたい年金知識

## 国民年金保険料が四月から 九、七〇〇円に変わります

国民年金の定額保険料が、四月分から九、七〇〇円になります。国民年金を支払うための費用は、加入者の皆さんが納めた保険料と国の負担とでまかなわれています。

ますます進行する高齢化社会にあって、長期的に安定した年金制度を維持していくためには、年金額とその財源である保険料のバランスを保つていかなければなりません。

ですから、年金額の引き上げや受給者数の増加に対応するた

めにも、保険料を毎年少しずつ引き上げていくことが必要になります。

それと同時に、物価の上昇があれば、あわせて保険料額も改定することになっています。

これらを踏まえ、平成四年度の保険料は一月九、七〇〇円と決まったものです。

なお、付加保険料は、今までと同様に一月四〇〇円です。

国民年金加入者の皆さんのご理解とご協力をお願いします。



## 国民年金保険料を前納すると割引になります

国民年金に加入している皆さん、国民年金には、一定期間の保険料を前払いできる「前納制度」があることをご存知でしょうか。

単作農家の方のように年一回しかまとまった現金収入がない方や、毎月保険料を納めるのが面倒な方は、この前納制度を利用すると便利です。

もちろん、納め忘れの心配もありません。

また、この場合の納める保険料は、複利現価法で年利五分五厘の割引になりますので大変

お得です。

たとえば、平成四年度の一年間の保険料（二一六、四〇〇円）を前納すると、二、八一〇円が割引されます。

皆さんも、お得な前納制度をご利用してみたいかがでしょうか。

前納を希望される方は、三月末日までに役場の国民年金係に申し出てください。

なお、昨年まで前納されていた方には、後で確認の連絡をいたします。

## 住所が変わったときは国民年金の届出を忘れずに！

春先は、引越しの多いシーズンです。

皆さんの中にも、卒業や転職などで引越される方もおられるのではないのでしょうか。

引越しをすると、住民届などいろいろな手続きをしなければなりません。国民年金の届出もそのひとつです。

住所が変わったとき、それに伴って年金を受けとる金融機関等を変えるときは、市町村役場の国民年金係に「年金受給者住所・支払機関変更届」を提出します。

届出をしないでいますと、以前の支払金融機関に年金が振り込まれたりします。

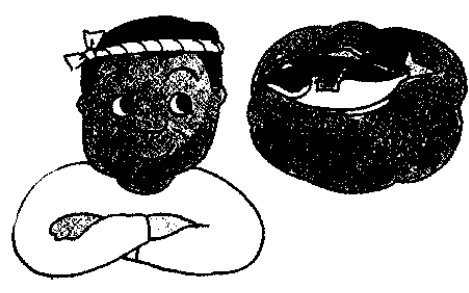



藤倉では社交ダンスが行われ、軽やかなステップを踏みました

昨年の冬から始まった「いこの場」づくりが好評で、今年  
は町内六か所で開催されました。  
この「いこの場」づくりは  
参加者の意見を尊重しているの  
で、会場によって活動内容が異  
なっています。  
共通しているのは、冬場家に  
とじこもりがちな皆さんに集ま  
ってもらい、モミ細工やペーパ  
ーフラワーといった創作活動、  
レクリエーション・ゲームや軽  
い体操で楽しみを覚えてもらっ  
ことです。

わしく説明しました。  
松之山町は全国有数の野鳥の  
宝庫ですが、参加者のなかには  
初めて見る野鳥の多さに驚いて  
いる人もいました。  
藤倉では社交ダンスが行われ、  
集会所の二階は舞踏会の会場と  
なりました。  
練習のときは遠慮がちに部屋  
隅にいましたが、ブルースやル  
ンバのメロディーが流れると軽  
やかなステップを踏み、会場が  
狭く感じるほど見事なダンスを  
披露しました。  
来年も楽しい「いこの場」  
づくりができると良いですね。

## いこの場づくり 好評開催中！

## 犬ゾリに挑戦 小嶋一男氏講演会



犬ゾリレースの様子を熱っぽく  
語った小嶋一男氏

二月十日午後七時三十分より  
自然休養村センターで、犬ゾリ  
レーサーで冒険家の小嶋一男さ  
んの講演会が開催されました。  
小嶋さんは昭和十八年東京で  
生まれ、日本大学農獣医学部卒  
業後ノルウエーのスピッツベル  
ゲン島調査に参加しました。  
このころから極北の地に興味  
を持ち、昭和四十三年にはグリ  
ーランドを犬ゾリで横断しま  
した。  
昭和六十年・六十二年・平成  
三年の三回、アラスカのアンカ  
レジからノームまで約一、八〇  
〇kmを犬ゾリで走破する「アイ  
ディタロット国際犬ゾリレース」  
に出場し、完走を果たしました。  
会場にはレースの様子やアラ  
スカの大自然を写したパネルが  
展示され、訪れた人たちは興味  
深そうに見ていました。  
また、スライドを見ていると  
自分達もレースに参加してい  
るような気持ちになりました。  
氷点下二十度の世界を三週間  
もかけて走破する気力と体力、  
それ以上に犬と一体にならな  
ければ完走できない過酷な犬ゾリ  
レースに胸を打たれました。  
天候が悪くなると一日十kmも  
進めないこと、犬は人間の表情  
を見て走るの、絶対に弱気にな  
ってはいけないこと、レースを  
支えている人たちの温かさなど  
実例を紹介してくれました。  
小嶋さんは最後に、信じるこ  
との大切さ、勇気と冒険心・人  
に感謝する心をいつまでも持っ  
てほしいと述べました。

# 1 安高松之山分校卒業式

県内の公立高校のトップをきって、安高松之山分校の第四十回卒業式が二月二十七日行われました。

今年の卒業生は男子二十名、女子八名の合計二十八名で、十名が進学、十八名が就職となっています。

また、地元に残る生徒は五名と近年になく多く、昨年実施した町内の職場紹介説明会の成果がもれませんね。

卒業式は午前十時より始まり、藤原康校長から生徒一人ひとり

に卒業証書が手渡されました。

藤原校長は「激動する社会の波に流されず、社会人として自覚を持ち、学ぶ心と故郷を愛する心を一生持ち続けてほしい。」と式辞を述べ、卒業生を代表して田辺辰男君が「松之山で学んだことを大切に、社会に貢献できる人間となるよう努力します。」と答辞を述べました。

式典が終ると在校生や教職員は校舎の前に並び、思い出多い卒業生との別れをいつまでも惜しんでいました。

式典が終ると在校生や教職員は校舎の前に並び、思い出多い卒業生との別れをいつまでも惜しんでいました。

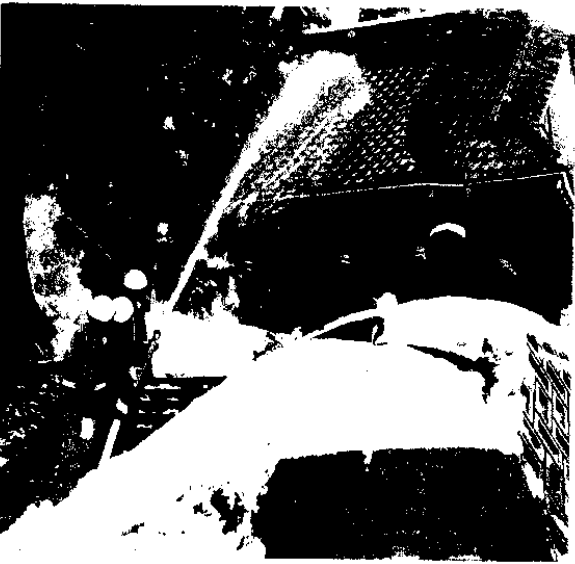

昨年完成した消火栓を利用して水をあげる本部分団の皆さん

# 2 上鰈池で雪中消防訓練

松之山分遣所及び本部分団では、冬期間に発生した火災に対処するため、上鰈池で雪中消防訓練を実施しました。

訓練は二月十四日午前九時三十分、上鰈池の十二神社から火災が発生し、消火作業を手伝っていた一人が顔面ヤケドで意識不明になっているという想定で行われました。

上鰈池は今まで水利に恵まれ



藤原校長より卒業生一人ひとりに卒業証書が手渡されました

ませんでした。が、昨年の十二月に簡易水道が完成し、集落内に消火栓が設置されました。

今回の訓練では、分遣所が防火水槽から、本部分団が消火栓からそれぞれ放水しました。

救急隊の皆さんも機敏な動きで負傷者を救出し、本番さながらの訓練は無事終了しました。

雪中訓練に続いて消火栓の使用説明が行われ、参加した集落

の方たちは真剣な表情で聞いていました。

冬期間は家の近くまで消防車が入れなかったり、水利の確保が難しいなど悪い条件がいくつもあります。

火事を出さないよう十分注意し、いざという時のために消火器や消火栓の使い方覚えておくことが大切です。



### 3 待望の湯山トンネル完成

主要地方道上越安塚松之山線の湯山トンネルが完成し、二月八日午前九時三十分より竣工式が行われました。

湯山トンネルは全長一〇六m、幅九・三m、湯山側入口には町の花「シラネアオイ」と鳥「アカショウビン」が彫刻されている。

湯本側のスノーシエドも平成四年度中に完成し、松之山温泉への交通は大幅に改善されます。

### 4 松中生農協書道大会で大活躍

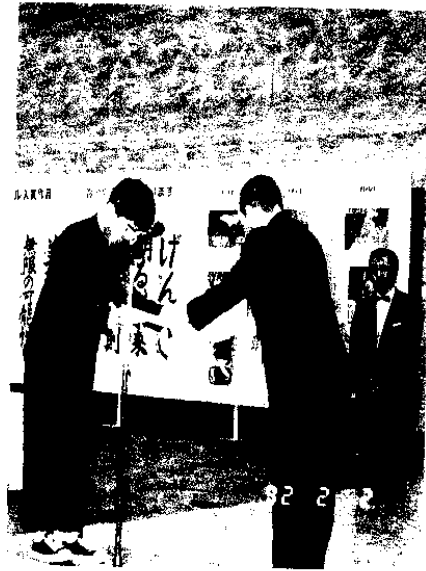

全国コンクールの表彰を受ける佐藤龍治君

平成三年度農協共済小・中学生書道コンクールで、松之山中学校の生徒が大活躍しました。三年生の佐藤龍治君は、県コンクールの半紙の部で県教育長賞、条幅の部で金賞となり、全国コンクールでも半紙の部で佳作を受賞しました。

一年生の佐藤由香さん、小野塚千裕さん、大野宏仁君、二年生の小野塚ゆきみさん、三年生の高橋裕美さんも県コンクールの半紙の部で佳作となりました。

### 5 確定申告はじまる

平成三年中の所得を確定するための申告が、二月十七日より役場で始まりました。事前に通知を受けた皆さんが

申告用紙や添付書類を持参し、税務係にいろいろ相談しながら一つ一つ必要事項を記入していました。

住民税（町県民税）の申告相談と受理は、二月二十八日から三月十二日まで各地区で行われました。なお、消費税の確定申告と納税は三月三十一日までとなっています。



役場で行われた確定申告  
3月は各地区で行われます

湯山側入口、右側にアカショウビン、左側にシラネアオイが彫刻されている



# 集落探訪

## 西之前

### 歴史と地名

町の西部、渋海川下流左岸に位置する。

江戸時代は西浦田村と称していたが、北浦田村との境がはっきりせず、西之前の諏訪神社はなぜか北浦田集落内に鎮座している。

字西之前・寺庭には、当町では珍しい縄文後期・晩期、平安から室町時代の遺跡がある。

このことから、古代より村が成立していたと考えられる。

集落南部の町道脇の高台に神明社(石祠)があり、その石祠の軸部には元禄四(一六九二)年八月十八日と刻まれている。

昭和五十二年より五十六年まで、西之前地区圃場整備事業が行われ、町内でも一、二を争う美田となった。

### 西之前遺跡

西之前遺跡は大正時代から存在が知られていたが、遺跡の範

囲は南雲昇氏の宅地内と考えられていた。

昭和五十四年、西之前地区圃場整備事業の工事中に縄文土器や須恵器等の破片が出土した。

町教育委員会は工事の延期を願い、遺跡の範囲確認調査を行った。

この調査によって縄文時代後期・晩期の土器、平安から室町時代の土師器・須恵器・鉄製品などが出土し、遺跡が広範囲に散在していることがわかった。

西之前地区が古代より開けた理由は、地形的条件と立地的条件に恵まれていたからである。

地形的条件とは、豊かな生活ができる場所、すなわち、日当たりが良く、水があり、食料(渋海川の魚、平坦部の稲、裏山の山菜・木の実・獣など)が豊富に取れたことである。

立地的条件とは、二つの古道(高田く鼻毛峠く松之山の松之山街道、柏崎く深坂峠く長野の善光寺街道)が西之前で交差し

ていたことである。  
平成三年二月一日、出土した土器などの遺物は町文化財に指定された。

### 諏訪神社と大杉

西之前の諏訪神社は北浦田にあり、このことから西浦田村の勢力圏は北浦田にも及んでいたと考えられる。

天和三(一六八三)年の検地帳によると、北浦田村は西浦田村と福島村(現松代町福島)の間であり、それ以後の検地では西浦田村より南に位置している。言い伝えによると、天和検地後に渋海川の大氾濫があり、北

浦田村は村ごと移住したとされている。

その移住先が西浦田村の一部であり、現在の北浦田であったと考えられる。

諏訪神社は応永二(一三九五)年創立と伝えられ、境内には目通り約七mの大杉がある。

樹齢は不明だが樹勢は良く、境内一面に根を張っている。

### 西之前地区

#### 圃場整備事業

昭和五十二年より五十六年まで、西之前地区圃場整備事業が行われ、渋海川左岸平坦部全域及び右岸の一部約二十haが整備

された。

この地区の圃場整備は、急傾斜地がないため比較的順調に進んだが、暴れ川の渋海川が運んできた大小無数の石の除去には苦勞した。

### 鼻毛池

西之前と大島村牛ヶ鼻の境に、周囲約一km、水深二く三mの鼻毛池がある。

池には浮島があり、水面は鏡のように美しい。

平成三年十月二十二日、村道牛ヶ鼻浦田線が開通し、鼻毛池を中心とした観光開発が注目されている。

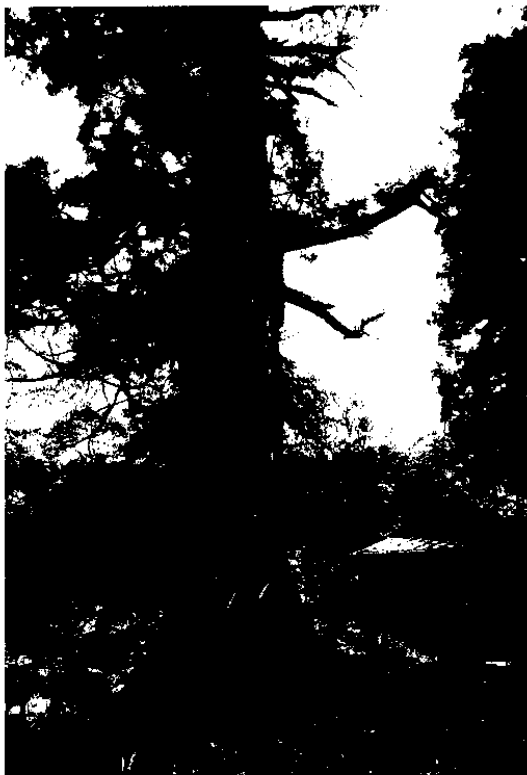

諏訪神社と大杉

下層部に折れた枝が目立つが樹勢は良く、境内一面に根を張っている。西之前の諏訪神社は北浦田にあり、江戸時代の西浦田村と北浦田村の関係を物語っている。



# 公民館 だより

公民館 ☎ 6-2265

## 参加者募集

## いきいき会

二月十五日午後自然休養村センターで、女性だけのグループ「いきいき会」の研修会が開催されました。

いきいき会では、より素敵な女性の生き方を求めるため、今年一月町内一五〇組の夫妻からアンケートを取りました。

同じ質問を夫妻別々に答えてもらい、男女の意識の差異を見つけておきました。

研修会では回収したアンケートの集計作業を班ごとに行い、次回の研修会で発表する集計結果の分析を行いました。

なお、代表的な質問は次のとおりです。

◎女性の職業と家庭観について、一番理想的だと思うものをつつ選んでください。

①職業は持たず家庭で夫や子供のことに専念する。

②結婚するまでは職業につく。

③出産するまでは職業につく。

④結婚したら退職し、子供が大きくなったら再就職する。

⑤出産したら退職し、子供が大きくなったら再就職する。

⑥結婚しないで生涯を通じて職業を持ち続ける。

⑦結婚しても子供は持たず、生涯を通じて職業を持ち続ける。

⑧結婚も出産もするが、生涯を通じて職業も持ち続ける。

### 都会の友達を作ろう／松之山冒険学校

雪国の生活文化とそこに住む人々の知恵を学び、松之山の子供たちと友達になりたいと、東京冒険クラブの皆さんが春休みに来町します。

公民館では東京冒険クラブの協力を得て、地元の子供たちも冒険学校に参加させていただくことになりました。

▼募集人数  
小中学生二十名、先着順。

▼参加費 一人五、〇〇〇円

▼参加申込み期間

三月二十一日(土)まで

▼申込み先

電話などで公民館へ直接お申込みください。

▼会場 旧黒倉分校

▼日程

三月二十六日から二十九日までの三泊四日間。

雪上キャンプ・交流会・ウッド作り・冒険教室など。

### エアロビクス教室再開

暖冬で雪おろしの回数も例年より少なく、運動不足気味の方が多いためではないでしょうか。

降雪の関係で休んでおりましたエアロビクス教室を再開しますので、ストレス解消と健康づくりに参加してください。

普段使用しない筋肉も動かします。汗が流れ出す頃には速い動きとなり、最後はゆっくりとした動きとストレッチで体調を整えます。

▼期 日 毎週木曜日、午後七時三十分より約一時間位

▼場 所 松之山町自然休養村センター

▼講師 高橋トモ子さん

▼参加費 一人一、〇〇〇円

自分の体調をチェックし、足踏みか

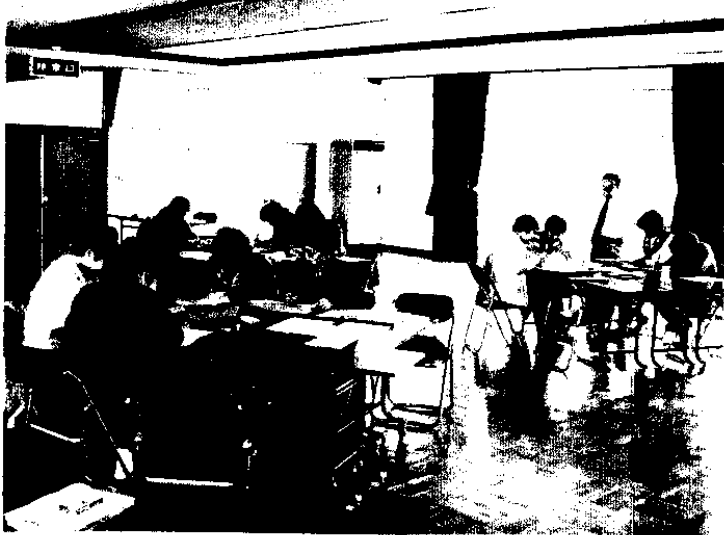

班ごとにアンケートの集計作業を行いました

# 防災行政無線の電監検査終る

## 3月16日から試験放送・4月1日から正式運用

二月二十五日・二十六日と信越電気通信監理局による、防災行政無線の新設検査が行われました。

検査は無線室にある親局、大蔵寺牧場に設置された中継局、町内十か所の屋外子局、新年度の総代さん宅に設置されたフアクシミリ、各家庭に取付けられ

た戸別受信機全体に及びました。大蔵寺高原の入口近くまで車で行き、中継局のある牧場内は雪上車で移動しました。

屋外子局・戸別受信機は各地区ごとに数か所選出され、放送電波が実際に受信できるか確認されました。フアクシミリの受信検査では、

想像以上に鮮明な画像が得られました。

検査が無事終了すると、検査官から正式な免許状が交付され、四月一日より正式運用が可能となりました。

町では三月十六日以降試験放送を行い、各家庭に設置された戸別受信機の受信状況を確認する予定です。

放送時間は午後七時五十分から五分間位です。

試験放送を始める前に、注意事項等を記入したチラシを配布します。

また、四月一日からはサイレンを使用せず、午前六時、午前十一時三十分、午後五時の三回ミュージックチャイム(時報)を流す予定です。

時報は屋外子局のみで、戸別受信機からは流れません。

なお、定時放送の内容は町からのお知らせ、農協や各公共機関からのお知らせが中心になります。



検査官から正式な免許状が久保田助役に手渡されました。

# 農業青年との懇談会

二月二十二日午後自然休養村センターで、町農業委員会と農業青年のサークル「新(わつつあば)」との初めての懇談会が行われました。

サークルわつつあばは昭和五十九年に設立され、月二回の学習会や共同でスイートコーンなどを作っています。

全国的に農業を取巻く環境は厳しく、なかでも後継者問題は農業そのものの存続が危惧されるほど重大です。

高齢化が著しい松之山町では、農家の後継者不足が深刻になつてきました。

てきました。

少しでも労力が軽減されるよう基盤整備を行ったり、ライスセンターの建設を予定したりと町でもいろいろの施策を行っています。

懇談会では自由に発言してもいい、少しでも後継者の育成に役立ちそうな意見があると活発な討論が行われ、農作業の一部を請負う受託組織の必要性などが話し合われました。

農業委員会はこのような懇談会をこれからも開催し、後継者問題に取り組んでいく予定です。



農業後継者問題を討議するサークル「わつつあば」の皆さん

# お知らせ

## 春季火災予防運動 4月1日～7日

もうすぐ待ちに待った春がやってきます。

この時期空気が乾燥し、火災の発生しやすい状況となります。

火災のほとんどは、ちよつとした不注意から起きています。

雪消えとともに焚火や野焼きをする機会が多くなりますが、火が完全に消えるまではその場所から離れないでください。

今年には火災による死傷者が大変多く、大切な生命が失われて

います。

「毎日が、火の元警報発令中」を合言葉に、火の用心の七つのポイントを守ってください。

① 寝タバコやタバコの投げ捨てをしない。

② 子供はマツチやライターで遊ばせない。

③ 風の強いときは焚火や野焼きをしない。

④ 天おらを揚げるときは、その場を離れない。

⑤ 家の周りに燃えやすいものを置かない。

⑥ 風呂の空だきをしない。

⑦ ストープには、燃えやすいものを近づけない。



## 四月よりスパイクタイヤに罰則適用

### スパイクタイヤ使用禁止地域では十万円以下の罰金

四月一日からは、スパイクタイヤ使用禁止地域（指定地域）内の積雪または凍結状態にない舗装路面をスパイクタイヤで走行すると、十万円以下の罰金が科せられることとなりますので十分注意してください。

松之山町は指定地域から除外

四月一日からは、スパイクタイヤ使用禁止地域（指定地域）内の積雪または凍結状態にない舗装路面をスパイクタイヤで走行すると、十万円以下の罰金が科せられることとなりますので十分注意してください。

松之山町は指定地域から除外  
スパイクタイヤを使用してい

## 短歌



（卒業を祝う）  
我が力弱きを悔いつ尚祈る  
巢立ち行く子等幸多かれと

つらき事多きは社会の習いなり  
憶せず進め明日を信じて

両親の今日の喜び如何ばかり  
吾子が成長目の当り見て

松之山 丘山 司郎（高校）

眺めやる四方の山並み雪襖  
春待つところ日々募れり

啄木鳥の鑿うつ音のろやかに  
日差せば壊るる樹氷の花よ

立春と言へど越後は春速し  
梅やさくらに雪の花咲く

小谷 鈴木 俊一（栄屋）

## 俳句

白き夜野鬼迷い出る月明り  
若杉や雪の纏袍に背を丸め

山里の春をこばむやなごり雪  
陽をあびて晝はじけるふきのとう

松之山 丘山司郎（高校）

曾根 佐藤 仁（沢）

多くの方のご寄稿をお待ちしています。  
なお、難解な漢字にはふりがなを付けてください。

# さわやか君

西村 宗

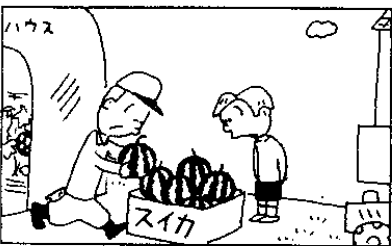
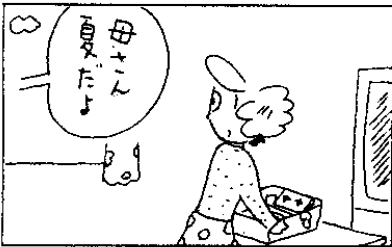
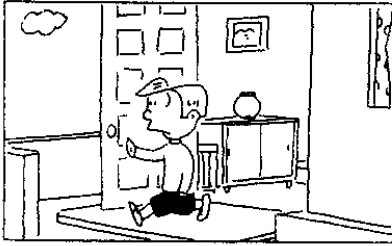

## 国民健康保険加入者の皆さんへ

平成4年4月1日診療分から医療費の一部負担金は、医療機関の窓口でお支払いいただくことになりました。

現在の役場での一部負担金の徴収制度は、平成4年3月診療分で廃止いたします。

くわしくは、役場の国民健康保険係までお問い合わせください。

## 労働保険の申告・納付はお早めに

平成4年度の労働保険料（労災保険・雇用保険）の申告・納付は、5月15日までです。

期限内に正しく申告・納付されるようお願いいたします。

なお、労働保険事務組合に事務を委託されている事業主の方は、事務組合が指定する日までに手続きをしてください。

くわしいことは、ハローワーク安塚分室（☎2-2039）、または高田労働基準監督署（☎0255-24-2111）までお問い合わせください。

## 東北電力からのお願い

皆さまの生活になくてはならない電気も、カラスやヘビなどが電線に触れて停電することがあります。

カラスやヘビが電柱や電線にぶらさがっていたり、電柱の下に落ちているのを見つけた時は、東北電力まで連絡くださいますようお願いいたします。

東北電力 榊十日町営業所 ☎0257-52-3107

詰基

有段をめざして

2月号の答え

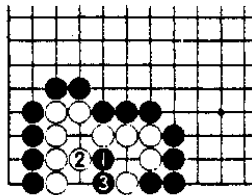

正解者

- 村山 伸 (湯本)
- 久保田 光栄 (天水島)
- 南雲 晴夫 (西之前)

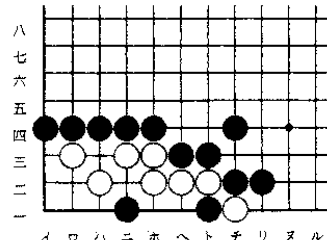

黒先白死 (5手まで)

詰基の解答を募集しています。3月27日までにハガキなどで広報担当まで正解者には粗品を進呈

碁には、感覚で打つ場合と、ヨマなければ打てない場合がありますが、部分的なところはヨミが必要です。この白陣には6か所の空間がありますが、攻める側の黒としてはそこをすべてヨメばよいわけです。正解は黒1で、これはツケという相手の急所をつく手筋の一つです。白2には黒3で、このあと白は打つ手がありません。

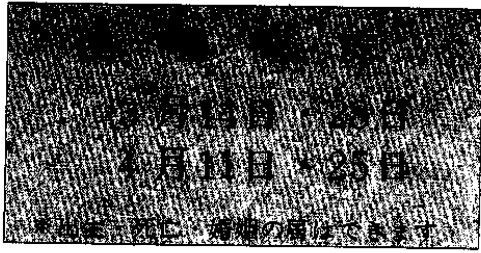

戸籍の窓

あめでた(出生)

(生年月日)

- 拓人ちゃん 佐藤強さんの長男  
(天水越) 半木 4・2・1
- 章弘ちゃん 妻嶋竹正さんの長男  
(田麦立) 向 4・2・15

おくやみ(死亡)

(死亡年月日)

- 久保田秀五郎さん 83歳  
(藤原) 田丸屋 4・2・1
- 高橋キミさん 77歳  
(黒倉) 林 4・2・6
- 小野塚フジさん 86歳  
(上級池) 吉兵エ 4・2・11
- 小野塚ソメさん 90歳  
(藤内名) 重屋 4・2・19
- 本山栄三郎さん 84歳  
(曾根) 藤善 4・2・22
- 村山トメさん 87歳  
(松之山) 屋敷 4・2・29

※2月1日から29日までの届出分です。



りす組

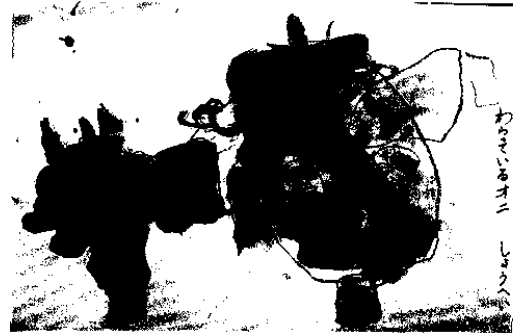

わらっているオニ

さとうしょうへいくん

(天水越 水之屋)



りす組

たかはしよしなおくん

(天水島 山本)



おこっているところ

- 27日 臨時議会
- 26日 農業委員会総会
- 25日 各小学校卒業式  
(松之山温泉スキー場)
- 22日 スキーカーニバル・カザ  
マカップアルペン大会
- 17日 県立高校入学試験日
- 14日 松之山中学校卒業式
- 9日 3月定例議会(12日まで)  
(センター・13日まで)
- 8日 枝道場作品展示会

- ▼3月の予定
- 議及び総代会
- 水田農業確立対策推進会
- 27日 安高松之山分校卒業式
- 23日 農業委員会総会
- 20日 各地区スキー大会
- 18日 選挙管理委員会  
社会福祉協議会
- 17日 確定申告開始
- 8日 浦田豪雪塾(9日まで)
- 6日 湯山トンネル竣工式
- 1日 水田農業確立対策会議  
(2日まで)
- ▼2月のできごと
- 1日 松之山スキー大会

こよみ



三月一日の人口  
総人口/三七三六(▲一一)  
男/一、八二七(▲四)  
女/一、九〇九(▲七)  
世帯数/一、二五七(▲二)  
(一)内は二月一日との比較  
▲は減

広報まつのやま三月号  
平成四年三月十日発行  
発行/新潟県松之山町  
〇二五五九一六一三三三  
編集/総務課

編集後記

二月中旬からカゼが大流行し、町内の学校でも全校閉鎖や学級閉鎖が相次ぎました。皆さんの家庭ではいかがでしたか。

さて、三月は卒業シーズンです。

それぞれ期待を胸に、新しい学校や社会に旅立っていきま

す。

今春は、松高の卒業生が五名も町内に残ってくれました。

地方の時代といわれて何年もたちますが、松之山にもようやく地元志向の波が来たようです。

まだ寒い日も多くあると思いますが、健康には十分注意してください。

佐藤