

# 広報 まつのやま

1992 4月号 (No.194)



長いストローでなかなか飲めなかった酒早飲みリレー (スキーカーニバル)



卒園児からお母さんに似顔絵と手作りのカーネーションが送られました (浦田保育所)

## △△△△ 今月号の話題 △△△△

|             |       |
|-------------|-------|
| 平成4年度予算     | 2・3   |
| スキーカーニバル    | 4     |
| 新しい先生方の紹介   | 5     |
| 患者輸送車の運行時刻表 | 7     |
| 知っておきたい年金知識 | 8     |
| ふるさと号時刻表    | 9     |
| 3月のフォトニュース  | 10・11 |
| 集落探訪 (東山)   | 12    |
| 公民館だより      | 14・15 |

# 3月定例議会

平成4年度一般会計予算

## 29億6,701万8千円!

(対前年比 9.5%増)

### 予算の内訳

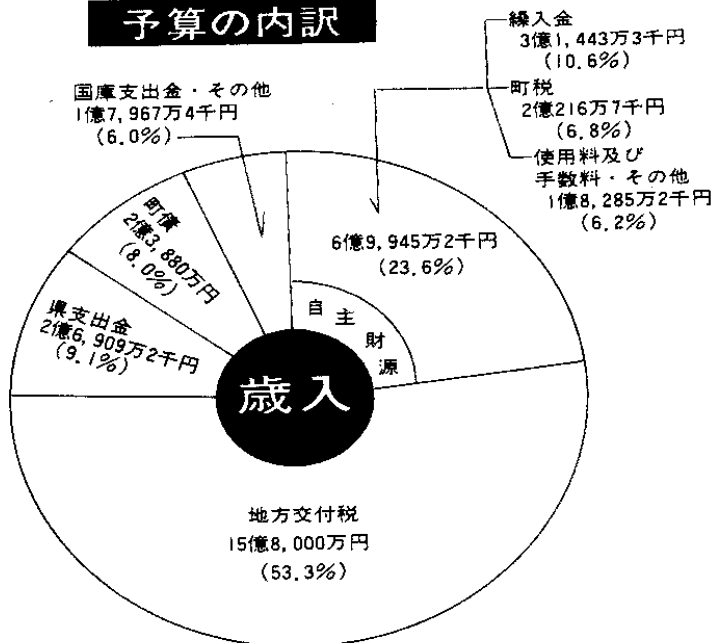

三月定例議会が三月九日から十一日まで開催され、平成四年度の町予算を中心に審議が行われました。

平成四年度の一般会計予算は前年度当初予算と比較して、二億五、六八六万九千円多い二九億六、七〇一萬八千円となりました。

平成四年度の目玉事業は、湯山に建設される特別養護老人ホームと、平成五年九月より稼働予定のライスセンター建設事業

です。

特別養護老人ホームの総事業費は約八億七、四〇〇万円で、一般会計から二億二、八〇〇万円が負担金として支出されます。入所定員は五十名で、十名分のショートステイ、十五名分のデイ・サービスが併設され、温泉入浴ができる特別養護老人ホームになる予定です。

ライスセンターは松之山の巴之下線地内に建設され、平成四年度と五年度の二か年事業とな

747

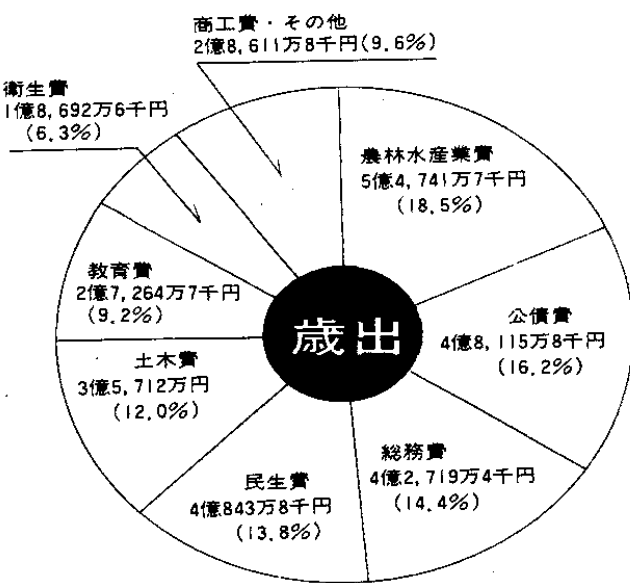

っています。

今年度は建物中心、来年度は乾燥機材中心に工事が行われる予定です。

総事業費は約二億一、四〇〇万円で、完成すると一〇〇haの靱を処理することができます。

このライスセンターの特徴は、火力を使わず常温でゆつくり乾燥する自然乾燥システムです。

また、住みよい町づくりを推進するため、今年度より下水道整備費が新設され、基本計画が

策定されることになりました。

条例等の改正で主なものは、町長以下三役及び議員など特別職の報酬が四月一日より引き上げられる事になり、条例の一部が改正されました。

簡易水道会計では、特別養護老人ホームの建設により需要が増大する、湯山簡易水道の配水池増設工事が行われます。

一般質問は五人の議員が行いましたが、くわしくは議会だよりで紹介されます。

# 平成四年度一般会計予算の主なもの

## ▼総務費

- 浦田地区コミュニティセンター改造工事 五〇〇万円
- 共同無雪駐車場工事（九棟） 三、八一〇万円
- 雪対策ブルドーザー三台・小型除雪機九台 三、四八〇万円
- 湯沢駅直行バス借上料 三七六万円

## ▼民生費

- 特養ホーム建設事業負担金 二億二、八〇〇万円
- 特養ホーム基金負担金 五〇〇万円

## ▼衛生費

- 結核検診等各種検診委託料 一、六二七万円
- 合併処理浄化槽設置整備事業費補助金 三二五万円
- 津南地域衛生施設組合負担金 七、一七六万円

## ▼農林水産業費

- 農家貸付け用ハーベスター三台 二六〇万円
- 農家貸付け用トラクター一台 四七四万円

三八三万円

○乾燥調整施設整備事業費補助金（ライスセンター） 八、七八四万円

○生活体験交流館畜舎建設工事 六五〇万円

○生活体験交流館体験農場造成工事 二五〇万円

○生活体験交流館管理委託料 三四四万円

○キノコ集出荷施設補助金 一、三〇〇万円

○大蔵寺水道配管改修工事 七四二万円

○林道開設・舗装・改良工事（三件） 七、二一一万円

○ゆきぐに森林組合ナメコ生産施設整備費補助金 一、〇二五万円

○県営農免農道浦田地区負担金 一、八一七万円

○県営松里かんばい事業助成金 二、〇七〇万円

○町単土地改良事業補助金 八一一万円

○農道田麦立地区工事 三、六八九万円

○農道天水島地区工事 四七四万円

○湯山地区温泉管布設工事 五、〇〇〇万円

## ▼商工費

○スキー場グレンデ造成工事 一、〇五〇万円

## ▼土木費

○道路新設改良費（五件） 五、七九〇万円

○湯本鬼口線改良工事ほか二件 八、九七〇万円

○下水道整備費（新規） 一、〇一六万円

## ▼教育費

○浦田小学校職員用車庫新築工事 二五〇万円

○浦田小学校スクールバス更新 四五〇万円

○松之山中学校大規模改造工事 三、六〇〇万円

○松之山中学校教育用コンピュータリース料（十五台） 二〇五万円

○黒倉集会所内部改造工事 四〇〇万円

○町民グラウンド用グラウンドトラクター一台 三一〇万円

## ▼特別職等の報酬

### 引き上げ

◎特別職

○町長 六二四、〇〇〇円（三万四千円アップ）

○助役 四九九、〇〇〇円（二万七千円アップ）

○教育長 四四九、〇〇〇円（三万六千円アップ）

◎町職会議員 二〇〇、〇〇〇円（二万一千円アップ）

○副議長 一五六、〇〇〇円（八千円アップ）

○委員長 一四二、〇〇〇円（七千円アップ）

○議員 一三七、〇〇〇円（七千円アップ）

※四月一日より実施

## ▽国保の助産費

### 引き上げ

四月一日より国保加入者の助産費が、十五万円から二十四万円に引き上げられます。

## 平成4年度特別会計予算

- ▶国民健康保険
  - 事業勘定予算 2億8,607万7千円
  - 松之山診療所勘定予算 2億9,709万円
- ▶老人保健 3億6,405万1千円
- ▶簡易水道事業 1億6,544万3千円
  - 湯山簡易水道施設工事関係 9,208万8千円
  - 松口簡易水道導水管布設替工事ほか2件 670万円

# 雪空の中でスキーカーニバル

三月二十二日松之山温泉スキー場で、スキーシーズン最後を飾る第九回松之山温泉スキーカーニバル・カザマカップアルペン大会が行われました。

前日から降り積った新雪が会場やゲレンデを真っ白に染め、会場作りをする人たちは朝早くから汗を流していました。

味の名店街が始まる午前十時頃から人々がスキー場に集まり、勢いの良い掛声につられてデントの前にはいくつも行列ができていました。

ゲレンデではカザマカップアルペン大会が行われ、小学生から一般まで約二〇〇名の方が参加し、タイムを競いあいました。

毎年大好評の甘酒・ラビッド

スープは、正午頃に大ナベがからっぽになってしまいました。

午前十一時から各種ゲームが始まり、「雪中策さがしゲーム」

には大勢の子供たちが参加しました。

次は大人たちが楽しみにしていた「酒早飲みリレー」で、昨

年まではストローに穴があいていてなかなか飲めませんでした。今年は一m位の細長いストローで、五合の酒を五人で飲みました。

ストローが長いので思いつきり吸わないと飲めず、どのチームも顔を真っ赤にしながら悪戦苦闘していました。

女性だけのチームも参加し、

男性だけの肺活量で見事三位に入賞しました。

レストハウス雪橇の特設ステ

ージでは、MMMバンドの演奏が二回行われたほか、カラオケ大会も行われました。

午後二時から恒例の「雪上つな引き大会」が行われ、子供

たちだけのチームに大きな声援が送られていました。

松之山温泉スキー場への入込客も年々増加し、売上げも大幅に伸びています。

このまま順調なスキー場運営ができるの良いですね。

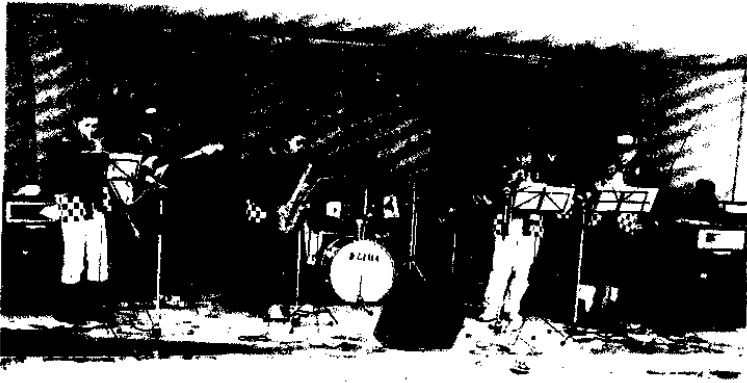

最新のヒット曲を演奏してくれたMMMバンドの皆さん



長いストローでなかなか飲めなかった「酒早飲みリレー」



子供たちだけのチームも参加した「雪上つな引き大会」

新しい先生方です よろしくお願ひします

松之山中学校



教頭 広瀬利勝  
(上越市城北中)



宮沢 正翁  
(十日町市吉田中)



小林 博美  
(吉田町吉田中)



斉木 保子  
(長岡市東北中)



山田 克彦  
(村松町山王中)

※敬称略

浦田小学校



校長 片桐 信  
(板倉町板倉中)



小川 久昭  
(上越市保倉小)



田辺 道行  
(三島町脇野町小)



高頭 敬子  
(新潟市松浜中)

安塚高校松之山分校



高橋 静男  
(十日町高)

松之山小学校



関谷ゆかり  
(十日町市十日町小)



校長 田上順一  
(上越教育事務所)

東川小学校



教頭 服部元保  
(上越市国府小)



村山 悦子  
(松之山小)



金子 禎人  
(新潟市東山の下の小)



養教 佐藤和子  
(松里小)

松里小学校



教頭 吉原昭二  
(加茂市加茂西小)



山田婦貴子  
(新採用)



養教 岩野智子  
(新採用)



主事 高波信子  
(新採用)

# 駐在所一年生

## 浦田駐在所訪問記

四月より浦田の駐在さんが代わりました。

新たに赴任されました金子巡査を、インタビュー形式で紹介します。

◎出身地は

長岡市です。

◎前任地は

柏崎署交通課で、交通事故と取り締まりを担当していました。

◎ご家族は

妻と二歳の女の子の三人です。警察官になろうと思つた動機は

子供のころからあこがれていたからです。

実際に警察官となつていろいろ大変ですが、たくさんの人たちと会えて良かったと思います。

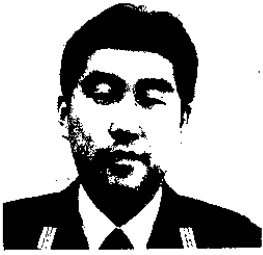

金子浩輝巡査

◎管轄区域の印象は

来たばかりで良くわかりませんが、自然がいっぱいある所だと感じました。

また、親切な人が多く、平和な地域ですね。

◎趣味は

スポーツが好きです。

前任地では野球チームに入つて外野を守っていました。

◎将来の夢は

家族が明るく楽しく暮らせる大きな家を建てたいです。

◎みなさんに一言

初めての駐在所勤務で何もわかりませんが、一生懸命頑張りますのでよろしくお願ひします。駐在所の近くまで来られましたら気軽に寄ってください。

交通課で数々の交通事故を見てきた金子巡査は、交通事故の悲惨さをくわしく話してくれました。

皆さんも交通事故だけは起きないよう十分注意してください。

# 役場職員人事異動

(四月一日付け)

## 建設課に下水道係を新設

役場では、四月一日付けて一部機構改革と職員の異動を行いました。

機構の面では、建設課内に下水道係を新設し、振興課内の企画係を企画調整係に変更しました。

下水道係の新設により事務室の見直しも行われ、振興課と建設課の事務室が入れ代わりました。

人事面では、診療所の運転手が一名退職され、三名が採用されました。

また、全保育所に勤務するファミリー保育母が松之山保育所に配置されました。

異動は次のとおりです。  
(一)内は異動前)

- ▽住民課福祉係長 (産業課農林係長) 中島 良一
- ▽建設課建設係長 (総務課行政係長) 柳 能弘
- ▽総務課財政係長 (住民課福祉係長) 高沢 隆
- ▽産業課農林係長 (建設課建設係長) 高沢 隆

設係長) 久保田雄司

▽総務課行政係長 (総務課財政係長) 相沢 一郎

▽建設課下水道係長 (東京事務所・昇任) 草村 好信

▽住民課保健衛生係 (産業課農林係) 佐藤 敬一

▽出納室会計係 (総務課財政係) 高波 しず

▽総務課財政係 (産業課土地改良係) 田辺 啓子

▽振興課商工観光係 (住民課保健衛生係) 佐藤 三雄

▽総務課行政係 (出納室会計係) 小野塚和恵

▽産業課農林係 (教育委員会社会教育係) 佐藤 至

▽振興課企画調整係 (住民課保健衛生係) 佐藤 功

▽住民課福祉係 (建設課用地係) 久保田雅夫

▽住民課保健衛生係 (東頸城広域組合) 保坂美智男

▽教育委員会社会教育係 (産業課土地改良係) 大見 慶介

▽産業課土地改良係 (総務課行政係) 竹内佐千枝

◎東京事務所

▽小口 一成 (住民課福祉係)

◎東頸城広域組合出向

▽保坂 諭祐 (総務課税務係)

◎松之山診療所

▽小野塚和栄 (振興課商工観光係)

◎松之山保育所

▽松沢 末美 (松里保育所)

◎各保育所勤務(松之山保育所付)

▽南雲 良子 (松之山保育所)

◎新採用

▽佐藤 知浩 (建設課下水道係)

▽高橋 広助 (総務課税務係)

▽相沢 正和 (産業課土地改良係)

◎退職

▽津端 栄介 (松之山診療所)

## 患者輸送車の運行日が変わります

三省地区……………月曜日（運行時間・乗車場所は従来どおりです）

松里地区……………火曜日（上湯にも運行されます）

浦田地区……………水曜日（隔月ごとに運行路線の時間が交代）

布川地区（木曜日）・下川手地区（金曜日）は従来どおりです

### 松里地区

#### 《迎 え》

|         |       |        |
|---------|-------|--------|
| 上湯安吾岩下  | 8:30発 |        |
| 〃 大下宅入口 | 8:31  |        |
| 天水越伴七宅前 | 8:40  | 10:30発 |
| 〃 伝兵エ宅前 | 8:42  | 10:32  |
| 〃 水之屋宅前 | 8:43  | 10:33  |
| 〃 公会堂前  | 8:44  | 10:34  |
| 〃 都屋宅前  | 8:45  | 10:35  |
| 農協松里支所前 | 8:46  | 10:36  |
| 湯本米屋旅館前 | 8:50  | 10:40  |
| 湯山公会堂前  | 8:55  | 10:45  |
| 〃 清八商店前 | 8:56  | 10:46  |
| 松之山診療所  | 9:00着 | 10:50着 |

#### 《送 り》

第1回目 10:00発  
第2回目 11:00発  
第3回目 診察終了後発

（注）

上湯への迎えは朝1回ですが、送りについては患者がいれば迎えの順序により送ります。

### 浦田地区

#### 《迎 え》（偶数月用）

|            | 新田経由  | 藤原経由   |
|------------|-------|--------|
| 中立山 バス停前   | 8:30発 |        |
| 田麦立 集会所前   | 8:34  |        |
| 坂中 バス停前    | 8:37  |        |
| 月池 ポンプ舎前   | 8:39  |        |
| 豊田 バス停前    | 8:43  |        |
| 湯之島 旧若月商店前 | 8:44  | 9:44発  |
| 新田 柿之木宅下   | 8:47  | ↓      |
| 曾根 つんね宅下   | 8:48  |        |
| 曾根 集会所前    | 8:50  | ↓      |
| 上之山 亀屋商店前  |       | 9:45   |
| 西之前 集会所前   |       | 9:46   |
| 曾根 小川屋商店前  |       | 9:47   |
| 藤原 甚内宅前    |       | 9:48   |
| 黒倉 旧分校前    |       | 9:52   |
| 兎口 バス停前    | 8:55  | 9:56   |
| 松之山診療所     | 9:00着 | 10:00着 |

#### 《送 り》

第1回目 11:00発  
第2回目 診察終了後発

（注）

偶数月は新田経由が早く、奇数月は藤原経由が早くなります。

たとえば、4月は新田経由が早く、新田柿之木宅下8時47分発ですが、5月になりますと9時47分発と1時間遅くなります。

逆に、4月は9時45分発と遅かった上之山亀屋商店前は、5月になりますと8時45分発と1時間早くなります。

このように、月によって1時間早くなったり遅くなったりしますので注意してください。

※問い合わせ先、松之山診療所（☎6-2240）

# 知っておきたい年金知識

## 国民年金は「二十歳」がスタートラインです！

二十歳になったばかりの皆さんにとって、「年金」とは遠い将来のことで、実感のない言葉かもしれません。

しかし、若い皆さんにも老後は必ず訪れます。

また、長い人生では障害者になったり、働き手が死亡するなどの不幸が起こることもありま

す。そんなときの備えとして、国の責任で国民年金・厚生年金・各種共済組合などの公的年金制度を設けています。

その中の国民年金は、どなたにも共通する基礎年金を支給する制度です。

平成三年四月から、それまでは加入が任意だった二十歳以上の学生も、国民年金に必ず加入することになりました。

したがって、二十歳から六十歳までの方は、全員が国民年金に加入します。

加入者は次の三種類に分けられています。

### ▼第一号被保険者

農林漁業・自営業などの方とその配偶者、及び学生

### ▼第二号被保険者

サラリーマンやOLなど、厚生年金または共済組合に加入している方

### ▼第三号被保険者

第二号被保険者に扶養されている配偶者

国民年金に加入するときや、被保険者の種別が変更になったときは、原則として市町村役場

に手続きが必要です。

また、保険料は月額九、七〇〇円（平成四年度）で、第一号被

保険者は個々に納めます。

第二号・第三号被保険者の保

険料は、職場で加入している年金制度が負担しますので、納める必要はありません。

国民年金制度は、若い世代が

納めた保険料で、お年寄りの世代の年金をまかなう、「世代と

世代の助け合い」によって成り

立っています。

## 学生さんのための

## 保険料免除基準があります

保険料を納めることが困難のときは、申請して一定の基準以下であれば保険料が免除されます。

学生は一般に稼働能力がないこと、また、親元の負担が過大とならないように配慮すべきだということ踏まえ、一般の方とは別建てで免除基準が設定されています。

承認にあたっては、親などを含めた世帯全体の所得によるほか、学生が親と同居か別居か、

大学などが国公立か私立か、親が扶養する学生の数などを考慮したうえで決定されます。

免除申請の手続きは、住民票のある市町村役場で行います。

その際、親などの世帯の所得証明書や学生証を添えることになっています。

保険料の納付期間は、年金の受給権や受ける年金額に大切なかわりがありますので、滞納

しないようご注意ください。

なお、保険料納付が困難な場

合は、忘れずに保険料の免除の申請をしてください。

また、一般の場合と同様に、免除期間についての年金額は三分の一に減額されます。

卒業後、社会人となって余裕ができたときは、早めに保険料を追納するようにしましょう。

くわしくは、役場の国民年金係までお問い合わせください。





浦田方面・小谷方面のバスに接続

土日・祝祭日運行

# ふるさと号時刻表

松之山 → 越後湯沢 → 東京

|            |        |        |
|------------|--------|--------|
| 松之山温泉発     | 8:10   | 14:00  |
| 湯山(清八商店前)発 | 8:13   | 14:03  |
| 松之山診療所前発   | 8:15   | 14:05  |
| 橋詰発        | 8:18   | 14:08  |
| 五十子平入口発    | 8:21   | 14:11  |
| 東川発        | 8:23   | 14:13  |
| 越後湯沢駅西口着   | 9:30   | 15:20  |
| 上越新幹線      | とき408号 | とき420号 |
| 越後湯沢駅発     | 9:50   | 15:47  |
| 大宮駅着       | 10:54  | 16:54  |
| 上野駅着       | 11:14  | 17:14  |
| 東京駅着       | 11:20  | 17:20  |

東京 → 越後湯沢 → 松之山

|            |         |         |
|------------|---------|---------|
| 上越新幹線      | あさひ305号 | あさひ317号 |
| 東京駅発       | 9:08    | 14:08   |
| 上野駅発       | 9:14    | 14:14   |
| 大宮駅発       | 9:34    | 14:34   |
| 越後湯沢駅着     | 10:33   | 15:33   |
| 越後湯沢駅西口発   | 10:45   | 16:05   |
| 東川着        | 11:42   | 17:02   |
| 五十子平入口着    | 11:44   | 17:04   |
| 橋詰着        | 11:47   | 17:07   |
| 松之山診療所前着   | 11:50   | 17:10   |
| 湯山(清八商店前)着 | 11:52   | 17:12   |
| 松之山温泉着     | 11:55   | 17:15   |

※料金(片道)大人1,000円 1歳以上中学生まで500円

※越後湯沢駅西口(温泉街)には停留所がありませんので、発車時間になりましたら西口駅前広場でお待ちください。

## 運行日

白ぬき数字が運行日です  
例……①②③④⑤

4月(1992)

|   |    |    |    |    |    |   |
|---|----|----|----|----|----|---|
| 日 | 月  | 火  | 水  | 木  | 金  | 土 |
|   |    |    | ①  | ②  | ③  | ④ |
| ⑤ | 6  | 7  | 8  | 9  | 10 | ⑪ |
| ⑫ | 13 | 14 | 15 | 17 | 16 | ⑬ |
| ⑭ | 20 | 21 | 22 | 23 | 24 | ⑮ |
| ⑯ | 27 | 28 | ⑳  | ㉑  |    |   |

5月

|   |    |    |    |    |    |   |
|---|----|----|----|----|----|---|
|   |    |    |    | ①  | ②  |   |
| ③ | ④  | ⑤  | 6  | 7  | 8  | 9 |
| ⑩ | 11 | 12 | 13 | 14 | 15 | ⑬ |
| ⑭ | 18 | 19 | 20 | 21 | 22 | ⑮ |
| ⑯ | 25 | 26 | 27 | 28 | 29 | ⑰ |

6月

|   |    |    |    |    |    |   |
|---|----|----|----|----|----|---|
|   | 1  | 2  | 3  | 4  | 5  | ⑥ |
| ⑦ | 8  | 9  | 10 | 11 | 12 | ⑬ |
| ⑭ | 15 | 16 | 17 | 18 | 19 | ⑮ |
| ⑯ | 22 | 23 | 24 | 25 | 26 | ⑰ |
| ⑱ | 29 | 30 |    |    |    |   |

7月

|   |    |    |    |    |    |    |
|---|----|----|----|----|----|----|
| 日 | 月  | 火  | 水  | 木  | 金  | 土  |
|   |    |    |    | 1  | 2  | ③  |
| ④ | 5  | 6  | 7  | 8  | 9  | 10 |
| ⑪ | 12 | 13 | 14 | 15 | 16 | 17 |
| ⑱ | 20 | 21 | 22 | 23 | 24 | ⑮  |
| ⑯ | 27 | 28 | 29 | 30 | 31 |    |

8月

|   |   |   |   |    |   |   |
|---|---|---|---|----|---|---|
|   |   |   |   |    |   | ① |
| ② | 3 | 4 | 5 | 6  | 7 | 8 |
| ⑨ | ⑩ | ⑪ | ⑫ | ⑬  | ⑭ | ⑮ |
| ⑯ | ⑰ | ⑱ | ⑳ | 21 | ㉑ | ㉒ |
| ㉓ | ㉔ | ㉕ | ㉖ | ㉗  | ㉘ | ㉙ |

9月

|   |    |    |    |    |    |   |
|---|----|----|----|----|----|---|
|   | 1  | 2  | 3  | 4  | ⑤  |   |
| ⑥ | 7  | 8  | 9  | 10 | 11 | ⑫ |
| ⑬ | 14 | ⑮  | 16 | 17 | 18 | ⑰ |
| ⑱ | 21 | 22 | ⑳  | 24 | 25 | ㉑ |
| ㉒ | 28 | 29 | 30 |    |    |   |

10月

|   |    |    |    |    |    |   |
|---|----|----|----|----|----|---|
| 日 | 月  | 火  | 水  | 木  | 金  | 土 |
|   |    |    |    |    | 1  | 2 |
| ③ | 4  | 5  | 6  | 7  | 8  | 9 |
| ⑪ | 12 | 13 | 14 | 15 | 16 | ⑬ |
| ⑭ | 19 | 20 | 21 | 22 | 23 | ⑮ |
| ⑯ | 26 | 27 | 28 | 29 | 30 | ⑰ |

11月

|   |    |    |    |    |    |    |
|---|----|----|----|----|----|----|
| ① | 2  | ③  | 4  | 5  | 6  | ⑦  |
| ⑧ | 9  | 10 | 11 | 12 | 13 | ⑬  |
| ⑭ | 16 | 17 | 18 | 19 | 20 | ⑮  |
| ⑯ | 22 | 23 | 24 | 25 | 26 | 27 |
| ㉑ | 30 |    |    |    |    |    |

12月

|   |    |    |    |    |    |   |
|---|----|----|----|----|----|---|
|   | 1  | 2  | 3  | 4  | ⑤  |   |
| ⑥ | 7  | 8  | 9  | 10 | 11 | ⑫ |
| ⑬ | 14 | 15 | 16 | 17 | 18 | ⑰ |
| ⑱ | 21 | 22 | ⑳  | ㉑  | ㉒  | ㉓ |
| ㉔ | ㉕  | ㉖  | ㉗  | ㉘  | ㉙  | ㉚ |

1月(1993)

|   |    |    |    |    |    |   |
|---|----|----|----|----|----|---|
| 日 | 月  | 火  | 水  | 木  | 金  | 土 |
|   |    |    |    |    |    | ① |
| ② | ③  | ④  | ⑤  | 6  | 7  | 8 |
| 9 | ⑩  | 11 | 12 | 13 | 14 | ⑮ |
| ⑯ | 18 | 19 | 20 | 21 | 22 | ⑰ |
| ⑱ | 25 | 26 | 27 | 28 | 29 | ⑳ |

2月

|   |    |    |    |    |    |   |
|---|----|----|----|----|----|---|
|   | 1  | 2  | 3  | 4  | 5  | ⑥ |
| ⑦ | 8  | 9  | 10 | ⑪  | 12 | ⑬ |
| ⑭ | 15 | 16 | 17 | 18 | 19 | ⑰ |
| ⑱ | 22 | 23 | 24 | 25 | 26 | ㉑ |
| ㉒ |    |    |    |    |    |   |

3月

|   |    |    |    |    |    |   |
|---|----|----|----|----|----|---|
|   | 1  | 2  | 3  | 4  | 5  | ⑥ |
| ⑦ | 8  | 9  | 10 | 11 | 12 | ⑬ |
| ⑭ | 15 | 16 | 17 | 18 | 19 | ⑰ |
| ⑱ | 22 | 23 | 24 | 25 | 26 | ㉑ |
| ㉒ | 29 | 30 | 31 |    |    |   |

お問い合わせ/松之山町役場振興課(02559) 6-3131

# 1 町内小学校で卒業式

三月二十五日、町内の小学校で一斉卒業式が行われました。松之山小学校の卒業生は男子六名、女子九名の計十五名、松里小学校は男子四名、女子五名の計九名、東川小学校は男子三名、女子三名の計六名、浦田小学校は男子六名、女子四名の計十名でした。

卒業生の皆さんは学生服やセーラー服姿で、心は早くも中学生のようでした。

松之山小学校の阿部寿郎校長は、「中学生になっても友達と仲

良く頑張ってください。豊かな心を持ち、たくましく生きてください。」と式辞を述べました。

別れの言葉は卒業生と在校生が向い合い、卒業生は六年間の思い出を振り返りながら今にも泣きだしそうな顔をしていました。最後は「さよなら友よ」を全員で歌い、在校生や教職員の拍手に送られて式場をあとにしました。

中学生になると教科が増えたり、部活が忙しくなりますが頑張ってください。



先生や在校生に送られ卒業アーチをくぐる卒業生

# 2 涙の松之山中学校卒業式

三月十四日松之山中学校の卒業式が行われ、男子三十名、女子二十二名の計五十二名が卒業しました。

卒業生は全員が進学し、地元の高松松之山分校へは二十九名が進学しました。

そのほかの主な進学先は松代高校十二名、高田高校三名、長岡工専一名などです。

猪田完生校長から生徒一人ひとりに卒業証書が手渡されました。

猪田校長は「浦田中学校と統合して初めての卒業式を無事迎えることができました。高校へ進学しても中学校で習ったことを忘れずに、いい学問、いい友情、いい思い出を作ってください。人との出会いを大切に、別れるときも笑顔で別れられる人間になってください。」と式辞

を述べ、卒業生を代表して相沢和彦君が「ともに喜び、ともに悲しんだ友と別れ別れになりませんが、どんなに辛く切ないことがあっても、松中で培った自信や知識で乗り切って行きます。」と答辞を述べました。

式典が終ると在校生や教職員は校舎の前に並び、卒業生と握手をしながらいつまでも別れを惜しんでいました。



学生服・セーラー服姿が似合う卒業生  
(松之山小学校)

### 3 町内保育所卒園式

三月二十六日、浦田保育所と松之山保育所で卒園式が行われました。

浦田保育所では卒園児が一人

ひとり大きな声で返事をし、修了証書とごほうびを貰いました。また、お母さんたちには卒園児が描いたお母さんの似顔絵と、

手作りのカーネーションの花が卒園児から送られました。お母さんたちは心のこもったプレゼントに感激し、ほとんどの人が泣いていました。なお、松里保育所の卒園式は三月二十四日に行われました。

### 4 スキー場でゲレンデ結婚式



祝福のストックアーチを笑顔で通る新婚カップル

三月二十五日午後四時より、松之山温泉スキー場でゲレンデ結婚式が行われました。

この幸福なカップルは湯本の村山一雄さん・高位さんで、昨年の四月スキー場で知り合い、お互いに一目惚れしたそうです。スキー場をスノーモービルで一周したカップルは、レストハウス雪橇前でスキー合宿の皆さんが作った、ストックのアーチの間をゆっくり進みました。末長くおしあわせに。

### 5 山村留学修園式

三月二十二日午後自然休養村センターで、山村留学松之山学園の第五期生修園式が行われました。

青木理事長から修園生に修園賞証書が手渡され、一年間頑張った子供たちを誉めました。山留生全員が参加した勇壮な

豊年太鼓は腹の底まで響き、最後の乱れ打ちになると大粒の汗が頬を流れていました。

山村留学を行っている市町村は全国で一〇〇近くありますが、松之山への留学希望者は年々増えているそうです。



山留生の心が一つになった豊年太鼓



在園児から卒園児に花束が送られました (浦田保育所)

# 集落探訪

## 東山

### 歴史と地名

町の東部に位置し、松代町・十日町市・中里村と接している。地名は松之山郷の東端、妻有境の高地に由来する。

江戸時代は坂下村の枝郷で原と青芋平とがあった。

明治十五(一八八二)年に坂下村から独立して東山村となり、明治二十二年の町村制施行のときに、東山村は原(現松之山町東山)と青芋平(現松代町東山)へと分離した。

字七通周辺には文化十二(一八一五)年四月ごろから入植が始まった七通集落があったが、昭和三十三年(一九五八)年七月に最後の世帯が東山に移住して無民戸となった。

七通は三〇五戸という小規模集落のため、行政上は東山に含まれていた。

### 東山城

東山城は別名を七通城・堀之

内城・天尾山城ともいい、松之山町と中里村境に位置する標高六四一mの山城で、通称「城山」といわれている。

山頂は広く、松之山町をはじめ魚沼方面が眺望できる景勝の地である。

南北へ延びる尾根に戦国期の遺構が集中し、山頂南端は一段高くなっており、狼煙を上げた場所と思われる。

また、急峻な西斜面を除いて杉が植林されており、植林のときに遺構が一部破壊されている。東山城は東山から中里村へ抜ける街道と、上鵜池から中里村へ抜ける街道監視の任務を持っていたと考えられる。

### 東山冬季分校

明治四十(一九〇七)年、東山に初めて冬季分校(雪中派出所)が開設された。

東山は坪野小学校区に属し、夏季は坪野まで通学していた。

明治四十年まで就学児童がい

なかったのか、坪野などの親類宅から冬季間通学していたのか不明である。

就学児童の関係で開設・廃止が断続的に続いたが、昭和五十二年三月、交通事情の改善と児童の減少により完全に廃止された。

また、昭和四十四年から東山冬季分校(現集会所)に投票所が設置された。

### 諏訪神社

東山は坂下村の枝郷として開発されたため、坂下と同じ諏訪神社(祭神・建御名方命)を奉斎している。

ご神体は町内神社では珍しい石像である。

なお、坂下の諏訪神社は昭和三年九月三柱神社に合祀された。東山の開発がいつごろから始



松之山町と中里村境に位置する東山城  
山頂は広く、松之山町をはじめ魚沼方面が眺望できる景勝の地である

まったのか不明だが、おそらく江戸中期ごろと思われる。

枝郷としての機能が整備され、村の鎮守として建立されたのは江戸後期近くかもしれない。

平成二年十二月、老朽化した社殿が鉄筋コンクリート造りに改築された。

### 分離した東山

明治初期、たびたび行政区の見直しが行われた。

東山は坂下村の枝郷として独立できなかったため、本村の坂下村と同じ行政区に属した。

このため、近隣の赤倉や坪野と行政区が異なり、連絡や諸負担に不便が生じていた。

明治十五年四月二十二日、新潟県から分村の許可が下り、東山は独立村として東川戸長役場に属することになった。

明治二十二年四月一日町村制が施行され、東山村のうち原分は布川村(現松之山町)大字東山、青芋平分は伊沢村(現松代町)大字東山へと分離した。

分離した理由は、立地的に両東山が離れていること、人的・経済的なつながりが薄かったことなどがあげられる。

# 防災行政無線の放送始まる

四月一日より、防災行政無線の放送が始まりました。

定時放送は午前十一時五十分、午後七時五十五分からの二回です。

放送内容は、町の行事や出来事などの情報、防災・防犯についての注意事項、また必要に応じて農作物の管理情報なども放送します。

災害時や緊急時には、皆さんが一刻も早く知りたい情報をすぐに放送します。

町内十一か所に設置された屋外子局にはマイクが付いており、

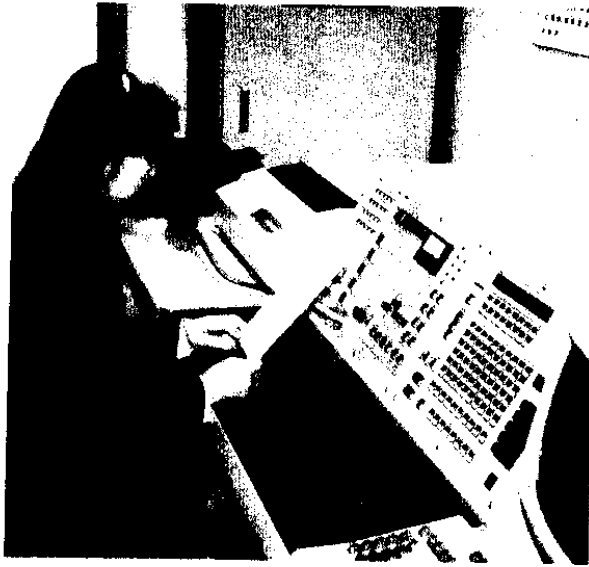

本格的な放送が始まった防災行政無線

そのマイクで屋外子局のみの放送ができます。

使用方法の説明会は、屋外子局単位に総代さんなどから集まってもらい、五月上旬頃に行う予定です。

また、災害時に鳴らすサイレンの試験も近々行いますが、鳴らす日時が決まりましたら定時放送でお知らせします。

なお、受信状況が悪い方は役場の総務課行政係まで連絡してください。

後日、手直し工事を行います。

# 新刊図書が入りました

公民館の図書室に新刊図書が入りましたのでご利用ください。なお、貸出し冊数は三冊以内で、貸出し期間は十日間です。

## ▼新刊図書名

- 動物たちの大自然
- いま飲み水が恐ろしい
- 晩年の子供
- 愛こそがすべて
- 世界の祭り
- 十津川警部怒りの追跡(上・下)
- マザコン刑事と呪いの館
- 三毛猫ホームズのフーガ
- 花嫁の時間割
- 結婚しないかもしれない症候群
- 信長を撃て
- 信長と女たち
- 天正十年夏本能寺炎上
- いま女として(上・下)

患者を殺す医者生かす医者

名物風呂の旅

我が家の生活経済

卑弥呼伝説

思い出ほろろん上越編

おしゃべりな診察室

欲望の大秘宝

日本は幸福か

奥黒部殺意のザイル

親と子と教師心の通い道

だから私は嫌われる

寄り添って老後

道路交通法面白事典

三十歳が気になりますか?

相撲ウォッチング

あなたも危ないトラブル一〇〇

謀られた騎手

アイ・ラブコマージュナル

海と島のファンタジー

尾道に消えた女

メトレス愛人

さよならもいわないで

負けてたまるか

熊野古道殺人事件

孤独を生きる

捨てる神に拾う神

北国街道殺人事件

天使の誘惑

鏡の中のうそ

倭・倭人・倭国

蝶になる日



# 町の消防団長がかわりました

四月から町の消防団長に、田辺慎一さん(松之山)が就任し



新団長 田辺慎一さん

ました。

新団長の田辺さんは、昭和六十年から町の副団長として活躍してきました。

年齢も若く、これからの消防活動が期待されます。

田辺さんは「微力ながら一生懸命頑張ります。無火災記録が

続くよう皆様のご協力をお願いします」と抱負を述べました。

前団長の小野塚健一さんは、昭和三十六年から消防団に入られ、昭和六十年四月から団長として尽力されました。

長い間ご苦勞様でした。

# 公民館 だより

公民館 ☎ 6-2265

## 楽しい冒険学校

三月二十六日から二十九日まで、旧黒倉分校で松之山冒険学校が行われました。

参加者は東京冒険クラブ十五名、町内の児童・生徒九名の計二十四名でした。

二十六日の午後は納豆づくりで、まず最初に納豆を入れるワラ苞づくりを行いました。

大豆は黒倉集落のお母さんたちが朝早くから煮始め、子供たちのワラ苞が出来上がるころには、手で簡単に豆が潰れるほどやわらかくなっていました。

ワラ苞を結ぶ縄も子供たちが作り、自分のワラ苞がわかるように名札を付けました。

二十七日の午前は豆腐づくりで、潰した豆を布でしぼると白い豆乳がたくさん出ました。

ニガリを入れて固められた豆腐は、冒険学校開催中にすべて食べられました。

二十八日の午後はウドンづくり、二十九日の午前はモチつきと、調理専門学校顔負けの冒険学校でした。



納豆を入れるワラ苞を作りました

## 技道場作品展

三月八日から十三日まで、自然休養村センターで「技道場作品展」が開催されました。

生活様式の変化にともない、ワラ・スゲ工品や竹細工など昔から伝えられてきた製品が見られなくなってきました。

公民館では、伝統工芸品であるこれらの作品を展示し、その技術を次世代の人達に伝えていきたいと考えています。

作品展には三十二名の方がワラ工品を中心に出品し、今ではめったに見られない珍しい作品もありました。

また、地区ごとに作り方が異なっている作品もありました。

会場を訪れた人たちは、丁寧に作られた作品の見事に驚いたり、作り方を教えてもらったりにしていました。

会場内で寄せられた感想の一部を紹介します。(原文のまま)

◎昔の思い出がしました。良いことと思いますのでいつまでも残していつてくださいます。

◎すばらしい作品ですね。みんなの力作、何かの機会に教えていただけたらと思います。

◎町の特産としてでもいいのではないのでしょうか。

◎見事な芸術品だ。年に一回はこうした展示会を開催してほしい。



町の特産品として売れそうな猫ちぐら

# 第六回松之山温泉クロス カントリースキー選手権大会

第六回を迎える松之山温泉ク  
ロスカントリースキー選手権大  
会が、四月十九日(日)に大蔵寺  
高原クロスカントリーコースで  
開催されます。

監督会議 八時五十分  
開会式 九時十分  
選手会 九時三十分  
競技開始 十時三十分

### ▼競技順

この大会は新潟県スキー連盟  
公認の大会で、町内選手はも  
より県内の有力校、長野県内の  
有力校からも選手が多数参加し  
ます。

- ▼期日 四月十九日(日)
- ▼会場 大蔵寺高原クロスカントリー  
コース
- ▼日程 八時三十分  
受 付 八時三十分
- ①成年男子十km
  - ②少年男子十km
  - ③中学校男子二・三年十km
  - ④成年女子五km
  - ⑤少年女子五km
  - ⑥中学校女子二・三年五km
  - ⑦中学校男子一年五km
  - ⑧中学校女子一年五km
  - ⑨小学校男子六年五km
  - ⑩小学校男子五年五km
  - ⑪小学校女子六年三km
  - ⑫小学校女子五年三km



昨年の大会より

# 第三十二回新潟県児童生徒絵画コンクールで 松里小学校と東川小学校が学校賞受賞

## 村山卓也君(現松里小五年)絵画部門で牧田賞受賞

第三十二回新潟県児童生徒絵  
画版画コンクールで、松里小学  
校と東川小学校の児童が大活躍  
しました。

学校から絵画約二、〇〇〇点、  
版画約二、〇〇〇点の応募があ  
りました。

受賞作は画面全体が明るく、  
軽快なタッチで描かれています。  
特選受賞者は次のとおりです。  
(学年は受賞時の学年で掲載)

このコンクールは今年の二月  
に開催され、約五五〇校もの小

松里小学校は絵画部門で、東  
川小学校は版画部門で優秀な成  
績をおさめ、両校とも学校賞を  
受賞しました。

▼松里小学校(絵画)  
四年 村山卓也(牧田賞受賞)

また、松里小学校の村山卓也

▼東川小学校(版画)  
一年 小野塚裕也

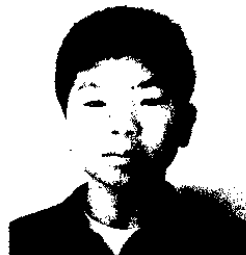

村山卓也くん

君は、絵画部門で特選に選ばれ  
た者の中から、各学年の第一位  
の児童に贈られる最高の賞「牧  
田賞」を受賞しました。

二年 重野夕子  
三年 小林綾子  
六年 小野塚良康  
小野塚由加里



題：雪ほり

### 講評

雪国らしい情景である。  
スコップやダンプで雪を掘ったり運んだりして  
いる人物もよくかかれています。  
コンテでかかれた線ものびやか。  
色も軽快なタッチ(筆使い)に生かされ、画面  
全体がとても明るい作品となっています。

# お知らせ

## 牛乳パックの回収にご協力ください

環境問題が世界的な関心事となり、リサイクル運動も盛んになってきました。

婦人会では農協の協力を得て、昨年からは牛乳パックの回収を始めました。

松之山町農協単独では回収量が少ないですが、運動に参加している県内の農協を合計しますと次のようになります。

(平成四年三月現在)

回収量 約六〇、〇〇〇kg

代金 約三五二、〇〇〇円

代金は「緑と森の森林基金」へ寄付されています。

限りある資源を有効に使うた

め、各家庭でぜひ回収運動に取り組んでください。

回収するには

①飲み終わったらすぐ水を入れ、二〜三回振ってすすぐ。

②水を切つて、底の三方を切る。

③切り開いて乾かす。

④束ねて保管する。(一束三十

五枚くらいで約1kg)

回収できるパックは、内側の白い、〇〇〇ml・五〇〇mlのもの、二〇〇mlでも厚手のものなら回収します。

回収方法は、束ねた牛乳パックを農協本所・各支所へご持参ください。

回収方法は、束ねた牛乳パックを農協本所・各支所へご持参ください。

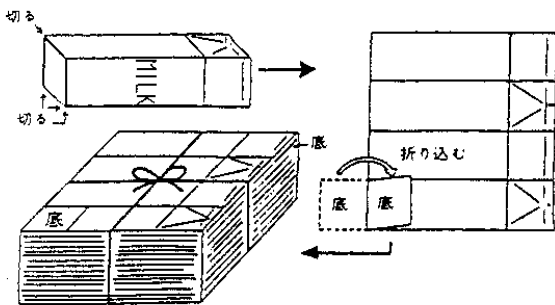

## 兔口温泉露天風呂4月1日オープン

冬期間休んでいました、兔口温泉の露天風呂翠の湯が4月1日オープンしました。

露天風呂はブナ林の中にあり、新緑を楽しみながらゆつくり入浴できます。

専用駐車場は植木屋旅館入口にあります。

営業時間は午前八時から午後八時まで、休湯日は毎月十五日と月末(休湯日が祝祭日の場合は次の日が休み)です。

また、湯本の温泉センター側の湯の営業時間は午前十時から午後十時まで、休館日は一月から四月までは毎週木曜日、五月

から十二月までは第二・第四木曜日(休館日が祝祭日の場合は次の日が休み)です。

配布しました温泉入湯券は、湯本の温泉センター及び兔口の露天風呂の共通入湯券です。

どうぞご利用ください。



### 短歌

落のたう一つ二つ三つ掌に

摘んで雪間を渡るたのしき

もう汗の流れる額ぬぐいつつ

免追う声みな絞り出す

日一日近づく春の暖かさ

彼岸の物を買ひ出しにゆく

小谷 鈴木 俊一(栄屋)

### 俳句

困い解き親しさの増すとなりあい

落味噌をもて退職をねぎらわる

残葉を終え仕舞い湯に種浸す

橋詰 村山 悦夫(重屋)

植える日を決めて種粒浸しおり

苗代は主人任せと帰り待つ

夜桜や五重の塔の浮いてみゆ

坂下 福原秋静子(せき)

出稼ぎか石焼蕎麦の車あり

深山へど雪に獣の跡続く

杉の子の頭もたけて村の春

松口 保坂 樺山(三枚田)

春眠といえど暁目の芽えて

白と黒深いしじまの春の闇

豊田 高沢 哲山(藤助)



# きわが君

西村 宗

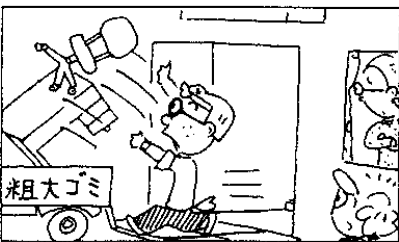
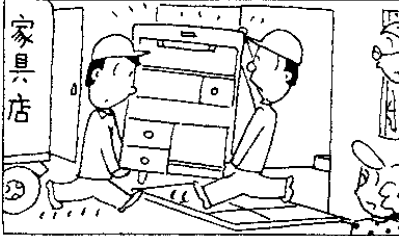
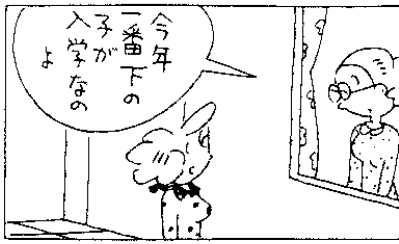

## 献血にご協力ください

皆様の献血によりたくさんの尊い命が救われます。  
一人でも多くの方の献血をお願いします。

日 程 4月21日(火曜日)  
会 場 松之山町役場  
受付時間 午前 9:30~12:00  
午後 1:00~ 3:30

## 犬を飼われている方へ

犬の狂犬病予防注射が下記の日程で行われます。  
この注射は、一年に一回は受けなければいけませんので、犬を飼われている方は必ず受けてください。

なお、役場で把握している方については個別連絡をしますが、昨年の4月以降より、新しく犬を飼われた方については連絡ができません。

昨年より犬を飼われた方は、役場の保健衛生係まで連絡していただき、くわしい日程や場所などを聞いてください。

\*日 程 4月27・28日に各地区や集落ごとに時間を決めて実施します。

## 労働保険の申告・納付はお早めに

平成4年度の労働保険料の申告と納付の受付が、4月1日から5月15日まで行われています。

まだ、手続きのお済みでない事業主の方は、できるだけ早めに保険料申告書に保険料を添えて、最寄りの銀行等に申告納付してください。

## 詰碁

### 有段をめざして

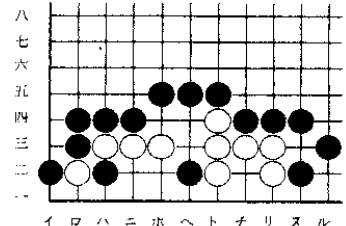

黒先白死(1手だけ)

詰碁の解答を募集しています。4月27日までにハガキなどで広報担当まで正解者には粗品を進呈

### 3月号の答え

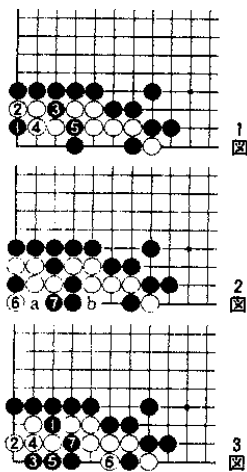

正解者  
村山 伸(湯 本)  
久保田光栄(天水島)  
高沢 哲治(豊 田)

実はこの問題には正解が二つありました。1図と3図の手順です。迷われた方もいらっしやったかと思えます。お詫びします。

**1図(正解・1)**  
黒1まで足を延ばすことができます。ついで白2とさきさき一手に黒3、5と切り――

**2図(続)**  
白6の抜きに黒7。これで白はa、bどちらからもアテられないので白死。

**3図(正解・2)**  
ところが黒1に打つても白は死んでしまいます。白2が最強ですが黒3のオキから7で白死。なお白2で4は黒2で1図に戻ります。

土曜閉庁

4月11日・25日  
5月9日・23日

※出生・死亡・婚姻の届はできます

戸籍の窓

おめでた(出生)

(生年月日)

- 綾香ちゃん 樋口芳平さんの二女  
(湯山) 万助 4・3・12  
輝ちゃん 金子均さんの長男  
(西之前) 洪海荘 4・3・20

おくやみ(死亡)

(死亡年月日)

- 滝沢キヨさん 83歳  
(天水越) 家の向 4・3・8  
佐藤フクさん 85歳  
(天水越) 田市 4・3・9  
佐藤重次郎さん 83歳  
(天水越) 伴七 4・3・19  
佐藤マチさん 94歳  
(天水越) 栄や 4・3・21  
福原昭治さん 55歳  
(天水越) 坂中 4・3・29

※3月1日から31日までの届出分です。

- ▼4月の予定
- 1日 新任教職員対面式
  - 4日 防災行政無線放送開始
  - 6日 各小学校入学式
  - 16日 松之山中学校入学式
  - 19日 社会福祉協議会理事会
  - 21日 第六回松之山温泉クロス
  - 27日 カントリースキー大会 (天敵寺高原)
  - 23日 集落総代会
  - 21日 献血(役場)
  - 27日 おふくろ館オープン
  - 23日 農業委員会総会



りす組

もとやましおりさん  
(松之山 大清水)

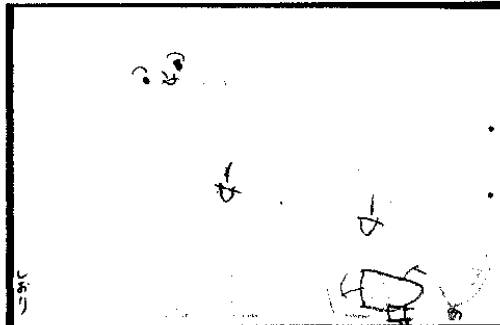

おねえちゃんとチューリップをとってるの



りす組

しだらゆうこさん  
(松之山 町営住宅)



おわかれするゆかちゃんを書きました

こよみ



▼3月のできごと

- 8日 技道場作品展(13日まで)
- 9日 3月定例議会(11日まで)
- 13日 老人クラブ会長会議
- 14日 松之山中学校卒業式
- 22日 スキーカーニバル・カザ
- 25日 マカッパアルペン大会
- 27日 各小学校卒業式
- 31日 民生委員会臨時議会
- 31日 農業委員会総会

編集後記

四月から防災行政無線の放送が始まりました。  
お昼と夜に、その日の話題やお知らせを放送しています。  
わずか三分位の放送ですが、文章作成・テープ吹込み操作などを含めると約一時間かかります。  
さて、広報を担当して一年が過ぎましたが、毎月締切りに追われてなかなか予定どおりに発行できません。  
今年はいく少し余裕を持って、新しい企画を取り入れてみたいと思いますので、皆さんのご意見やご要望をお寄せください。  
佐藤

四月一日の人口

総人口/三、六九二(▲四四)  
男/一、八一〇(▲一七)  
女/一、八八二(▲二七)  
世帯数/一、二四九(▲八)  
(一)内は三月一日との比較  
▲は減

広報まつのやま四月号  
平成四年四月十日発行  
発行/新潟県松之山町  
〒951-6111 六一三三三三  
編集/総務課