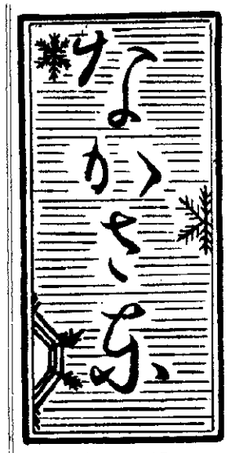

毎月一回 15日
定価 一部 5円
発行所 中里村公民館
現在人口
男 4,616
女 4,622
計 9,238
世帯数 1,684

全国表彰に輝く
赤い羽根共同募金の村

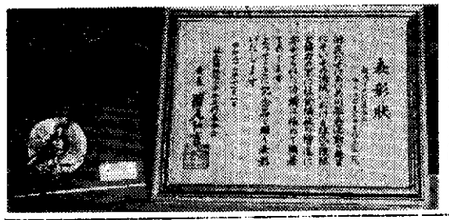

【写真は中央共同募金会長の表彰状と楯】

新潟県共同募金会中里分会（高橋幸作会長）は共同募金運動発足以来十五年間、連続県下のトップを切って「赤い羽根共同募金」の目標額を完納、その充実した運動の推進を讃えられ去る十一月一日、東京で開かれた全国社会福祉大会において中央共同募金会長から賞状の表彰を受けた。

中里村の共同募金は、他団体が七、八十%を戸別募金に頼っているのに比較し、映画興行募金を主軸として、部落会、婦人会、青年会等の積極的な協力を得、全村民総参加のもとによくこの奉仕精神を理解した点に特色があり、意義がある。興行募金は娯楽に恵まれない地域に一石二鳥の効果を発揮し、街頭募金は人出の多い時期を選ぶ等運動の進め方に工夫をこらし、募金運動の本来あるべき社会連帯の真価を発揮せしめたと云える過去五ヵ年間の実績は次の通りであり、心のこもったこれらの浄財は税金でまかなわれない民間の社会福祉施設団体や、恵まれない人々に専門の審査機関（県共同募金会）を通じて配分される仕組みになっている。

年次	目標額	実績額	達成率
32	二六、〇〇〇	二九、三〇〇	一一二、八%
33	二九、〇〇〇	三一、八〇〇	一一三、八%
34	二九、〇〇〇	三四、五九〇	一一九、三%
35	二九、〇〇〇	三四、〇四〇	一一七、三%
36	二六、〇〇〇	二七、三五〇	一〇二、七%

又、この実績額の約三分の二は地域福祉費として村に還元され、歳末援護、困窮者援護、福祉団体助成、季節保育所補助等に充当されている実情にある。

今回の受彰は住民一人一人の頭上に輝くものであることは勿論であるが、この運動の発足以来陣頭に立って献身的な努力をはらわれた元民生委員広田義一氏（六三）現民生総務大島孝平氏（六九）の功績は偉大なるものがあることを特筆しなければならない。

第四回 臨時村会開かる

去る十月十八日招集された臨時村会は次ぎのような議決のほか特に町村合併の動向についての態度を協議した。

議決事項

①十日町―新潟間準急気動車設定に伴う鉄道債券の譲渡契約をとりかわし、本年度五十万円の債券を中里村が引受けることとなり、中里村はこの債券を更に第四銀行に引受けさせ、応分の利子負担をすることとなったこと。

②民衆火災による村税等の減免を認めたこと。

③田沢中学校屋体附属建物（昇降口、水呑場、便所、吹抜渡り廊下等）新築工事は年度内に請負契約を締結し、予算外義務負担を生ずるものとしたこと。

④程島山村振興林道工事（請負金額三〇六万円）の請負契約締結の承認を得たこと。

⑤一般会計第五回追加更正予算は産業経済費の国県補助源の変更により二三五千円の更生減となり、累計総額一一〇、三九七千円となったこと。

桔梗原土地改良区総代選挙無投票とみる

代選挙は十二月十日任期満了のため十一月二十五日執行予定で告示されたが立候補〆切の十五日現在定数の四十一人にとどまったので無投票となった。立候補者は次のとおり。

第一区（定数八人）
南雲作重郎、古高豊策、高野正光、根津常三郎、渡辺豊作、渡辺増蔵、広田金作、阿部喜一

第二区（定数九人）
石沢万平、大島一義、石沢今朝松、大島幸作、樋口健治、小巻沢繁、上原喜作、樋口一雄、樋口進

第三区（定数七人）
吉楽時平、吉楽利男、吉楽富徳、上原善五郎、上原国由、樋口順魚、広田清

第四区（定数九人）
樋口正平、樋口八十吉、樋口林平、江口平五郎、江口俊一、広田正信、服部政吉、樋口武男、樋口軍蔵

第五区（定数八人）
広田要吉、広田孝、樋口宏、樋口秀夫、服部武男、滝沢富義、井ノ川徳助、南雲栄一

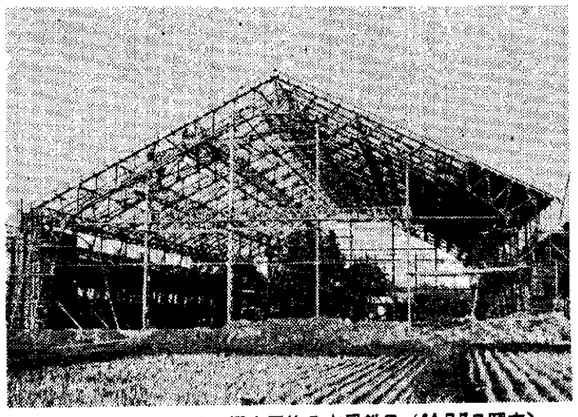
秋空にそびえ立つ田沢中屋体の本屋鉄骨（11月7日写す）

田沢中屋体工事はかどる

去る七月一日着工された田沢中屋体改築工事は順調にすすみ、すでに本屋鉄骨部分の組立てが終って、十五間×二十五間の大加らんが出来上った。

既報のとおり工事は一応今年いっぱいで完成することになっているが、関係者の話では、工事は積雪をひかえて急ピッチですすめられており、内部仕上げ工事などが若干おくれるが、大体予定どおり完工させるといっているので、新年早々新しい体育館で生徒たちは運動ができるわけである。

役場職員人事
（十月以降発令分）

▽異動（）内は旧所属係
教委　羽鳥　眞嗣（税務）
税務　井ノ川洋一郎（厚生）
国保衛生　南雲千代子（学校給食）
厚生　樋口　モト（国保衛生）
税務　鈴木　卓郎
税務　村山　郁平
総務　村山　正光

▽新規採用
土木　阿部ミツエ
税務　藤田　豊
総務（電話交換）　滝沢　ハマ
嘱託　南雲　辰巳

いたち考

上原紫紅

「人の身の図をやし立て売下（うらない）の道を後切るいたちかしこし」と、古歌にもうたわれているように昔からいたちは、なかなか利口な動物だといわれている。私はべつにいたちにつきあいもないし、化かされたこともまだないが、知人にはいたちにひどい目にあわされたという者が何人かいる。晩秋から初冬へかけていたちの活躍する季節だ。落葉して晴れた日など藁刈りに山へ出かけると、小さな流れのほとりなどでカサカサと跳びまわっているいたちをよくみかけることがある。そして知人の話ではそんなとき何かのひょうしで妙な手ぶりで踊るいたちの芸当を見ることができるという。

これは私の父からきかされた話だが、明治の始めの頃、祖父が小千谷の方からほしこを一俵（十六貫匁入れ）仕入れてきたことがあった。十二月中旬で初雪が降った明け方のこと、まだ父が五つか六つぐらいのころのことで便所へ行くため寝床から起きてみると、ジロ端を二匹のいたちが片手を額に、片手は腰にあてて後足で立ちビョンビョンと跳びまわっている。面白いのでしばらくじっとみていたがいたちは平気で踊りまわっている。便所へ行って用を済ませ、帰って来たがまだやっている。父はまだ子供のことだからそのまま寝床にもぐりこんだ。祖母がチラッと目をさましたので、「猫が二ツして踊っているヮ」というと、祖母はほしこのことがピンときた。「なんだと猫だと」といいながら起きて出て部屋のタレ（ムシロを戸の代りにぶらさげたもの）をそっとまくりとげて見ると、二匹のいたちがツイストを踊っている。ピックリ仰天、祖父を起して箱まくらをバッと投げつけると、キチッ〳〵〳〵と鳴きながら流し場から外へ逃げ出してしまった。まず気にかかるのは、ほしこ俵のこと。座敷のすみに置いてあるので行ってみると、ほしこ俵は影も形もなくなっているので驚いて家の中を探すと台所の流し口まで引っぱっていってそこでつっかえて外に出せないでいたそうな。あまりでっかくない猫ほどのいたちが二匹で十六貫の俵を二間半も引っぱった力には、祖父も祖母もあらためて驚き呆ろうとたんに馬が跳ねて K 爺さんの背中の荷物をけとばしてしまった。爺さん畑の中へひっくり返って鉛や菓子は散乱し、馬の機械は投げ出されてこわれてしまった。K 爺さんは烈火の如くに怒り、いくらあやまっても許してくれないのでさんざん罵ってやっと許してもらい馬の機械の修繕する手伝いを命ぜられた。馬陰が現われていたちたちは苦しまぎれに石垣の裏石をガラ〳〵とかき崩してどこかへ逃げ去った。馬喰は再び馬を引いて坂の上まで登るときっきのいたちが前にヒョッコリと現われて自分の尻をポン〳〵と叩いてかたわらの藪の中にかくれた。「畜生めさっきの仇打ちをしやがったな」どんなことがあっても化かされまいと緊張して上山ッ原を登って行った。寺河原の石橋までなにごともなく行くと、向こうから高道山の K どんという飴菓子や駄きからくりを商売にしている爺さんがやってきた。知らぬ仲でもないのでいろ〳〵立話をして行ませ、後は「気をつけてナ」と言ったそうだ。ほしこはさいわい一俵も食われていなかったそうである。いたちにまつわる作り話しは沢山あるがその中から一つ。

昔、遠り山に T と言う馬喰があった。市の越の S どんで馬を入れ替えてくれと頼まれ、十一月のある晴れた朝早く馬を曳いて家を出た。遠り山の坂の下まで行くと、石垣の間へ小さないたちがチョロ〳〵と飛びこんだ「コン畜生ッ」といいながらいたちの入った穴を石でふさいで杉の葉を掻きめ掻みかさねて火をかけた。もう〳〵といぶる煙にむせてクン〳〵キチ〳〵とクシャミをしたり鳴いたりするのをかまわず煙でいたちは苦しまぎれに石垣の裏石をガラ〳〵とかき崩してどこかへ逃げ去った。馬喰は再び馬を引いて坂の上まで登るときっきのいたちが前にヒョッコリと現われて自分の尻をポン〳〵と叩いてかたわらの藪の中にかくれた。「畜生めさっきの仇打ちをしやがったな」どんなことがあっても化かされまいと緊張して上山ッ原を登って行った。寺河原の石橋までなにごともなく行くと、向こうから高道山の K どんという飴菓子や駄きからくりを商売にしている爺さんがやってきた。知らぬ仲でもないのでいろ〳〵立話をして行

農家の嫁の周囲

槌の音

農家に嫁の来てがないという。昔は嫁を農家の労働力としてもらった。「年をとったしオバも嫁にくんなげればならネースケ嫁でも貰うか」。暗いジロ端での思案がやがて実現したのであろう。

さて今日はどうか。一応本人同志がよければと言うものの、親にも大方条件ならざる願いがある。先主もないセッセと秋仕末をすづ機が織れて、おとなしくて健実で、百姓の手伝いがチョバカ出来る。その愛因はどこにあるか。勿論、農業収入だけでは御時不並みの生活が出来ないからだ。

出稼ぎ形態を見ても、戦後次三男は一斉に食いのばしと称して純朴な農村に良かれ悪しかれ新しい風潮を導入、年よりをなげかせた。それが二十六年頃からこれではという目覚めから、家庭経済第二主義の社会勉強へと変り、こゝ二、三年は、長男も一家の亭主もないセッセと秋仕末をする。反百姓に軒並み耕運機、テレビ、電気洗濯機が入った御時世に対応してである。嫁は嫁ぎ先の生活様式の変化に応じ新しい栄養の少い食事を気兼ねしつつ朝早くから夜おそくまで冷いコンクリートの機場で立ち通し騒音との連日の争いで家業廻しを手伝う。この嫁の頭の中に何が考えられるだろうか想像は難くない。こういう環境では余程周囲の理解がないと健全な子供を生むことは出来ないだろう。

ともあれこの嫁たちの多くに浮動、帰中頃日が検出されている。村は挙げて「母子の健康を守ろう」と集中、あらゆる角度から対策を進めているが、一面に不可侵のこの種の問題に頭を痛めている嫁にいつまでもいやいやと言うより側々がこんな環境を温く改善することこそ、楽しい農村を造る第一段階でなかろうか。

（小柳定夫）

文化祭俳句展入選句

一般の部

天位　下山　あき　の
名月を仰げば老の母想う

地位　遠り山千　代　野
学ぶ子の帰省待つ部屋菊匂う

人位　上山　古高シゲオ
秋晴れの何かと声の高かりき

五客　清田山　藤田キクノ
健やかな祖母の瞳に焚火映ゆ

庭の秋入場に赤く advertising の舞

新屋敷　阿部　清枝
八海に稲あぐ日和占って

青き水行き一葉流れ去り

人位　貝野中　保坂ミツイ
おさな児の背中に一つ稲をおう

五客　貝野中　南雲美代子
腰まげて落穂を老婆拾うあり

貝野中　徳井　明子
秋深しお寺の鐘もいん〳〵と

貝野中　阿部　徳三
日暮れには稲をおう母老けて見ゆ

貝野中　川田カツエ
山の実で妹がつらねるネックレス

貝野中　南雲　昌子
恩こめて引く大根の長さかな

田沢中科学クラブ

学生科学賞優秀賞に入選

田沢中学校科学クラブ（指導 竹内実先生）の南雲治一君（三年）林正一君（三年）服部芳雄君（三年）高井忠義君（三年）の四名が「雪の研究」でこのほど第六回新潟県学生科学賞（県教育委員会、県科学技術教育振興委員会、読売新聞社主催）の中学の部の優秀賞に入選、去る十一月三日文化の日に新潟県議会議場で県教育委員会賞、県知事賞、読売新聞賞の三つの表彰をうけた。

喜びの豆科学者たちと石沢、竹内両先生

晴れの表彰となった「雪の研究」は、前記四君の共同研究としておこなわれたもので、雪の性質について物理的、化学的両分野から研究、化学では主として塩分濃度の測定をおこない中学生の研究としてはレベルが高く賞賛された。

なお同校では、樋口安子さん（三年）滝沢文子さん（三年）の共同研究「諸条件における花粉の発芽と伸長状態」も努力賞に入選し同校の科学教育の成果が認められている。

計画貯金で生活改善

中里農協婦人部表彰さる

中里農協婦人部（部長井口キクエさん）では永年の貯蓄奨励の努力に対して去る十月十七日「貯蓄の日」に新潟市東映ホテルの式典会場で晴れの県信連会長賞をうけた。

昨年、田沢小学校子ども協同組合が大蔵大臣賞、今年また晴れの表彰をうけた婦人部の親金融である中里農協金融課では次のように語っている。「貯金は積むだけでなく目的をたてて貯蓄することが大切だ。婦人部の貯金も以前は部員が義理でやっていたような実情だったが、六年ほど前から計画貯金、出し入れは自由という指導を行ない、義理や義務感をなくしてからは貯金高も増加、出し入れも頻繁となり本当の部金の姿となってきた。いま婦人部貯金の出し入れは、積立が年間約二百五十万円。引出し約百八十万円。残高は現在約三百万円くらいの積立がある。引きおろされたお金は台所や室内改善、布とん新調など農家生活の主婦が最も必要とするものに使われている。

今回表彰された成果はただ貯蓄高の多少ではなく、出し入れの順調さと生活改善のための計画的貯蓄活動の受持ちになっている面の改善につかわれている。今回表彰されたわけだが、そのかげには毎月集金当番にあたっている婦人部役員たちの努力は大きい」といっている。

文化祭行わる

去る十一月三日の文化の日の行事として例年のように中里村文化祭が、田沢小中学校およびグランドを会場に公民館、役場、商工会などの共催でおこなわれた。既報のように俳句、写真、手芸、書道、絵画展をはじめ産業展、保健衛生展、農機具展、生活文化展、木工展、商工会仮装パレードなどが催され、雨雲りの空模様ではあったが終日各会場とも参観者でにぎわった。

村の文化祭もすでに「文化の日」の恒例行事として毎年おこなわれてきているものであるが、全般的に内容がマンネリ化しているようにみられる向きもあり、もっと村民の日頃の文化活動を反映させられるようなものにしていきたいと思う。

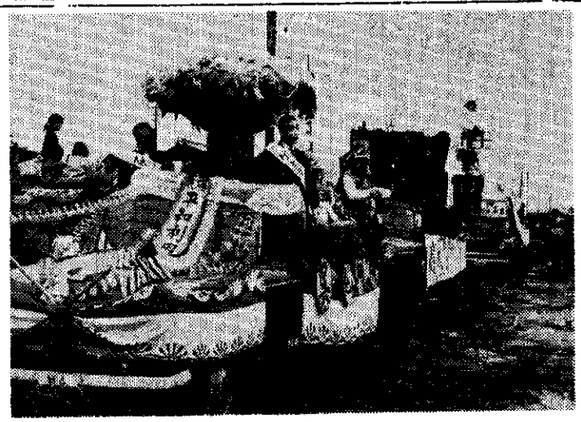

写真は商工会有志の仮装パレード

―― お知らせ ――

インフルエンザ予防接種日程

みなさんから申込みを受けていましたインフルエンザ（感冒）予防接種の日程を次のとおり決めました。細かいことについては区長さんから連絡をしてもらうことにしていますが、当日お忘れなく接種を受けて下さい。なお申込みのなかった人でも若干余分を用意してありますから会場へお出の上、係に申出て下さい。

日時　実施地区

▽十一月九日
後一時～二時　土倉　倉下
前九時～十時　宇沢　田代
〃九時～九時半
▽十一月二十日
前十時半～十一時　下山
〃十一時～十一時半　重地
後一時～二時　清田山
〃一時～三時　宇川、倉俣
▽十一月二十一日
前十時～十一時半　高道山　杉木沢新田　白羽毛程島
〃八時半～九時　市之越鷹羽
後一時半～二時　東田尻　西田尻　西方
〃三時十五分～四時小出　蕪沢　角間
▽十一月二十六日
前十時～十一時　宮甲　阿寺
後二時～三時　掘之内　本屋敷新屋敷
▽十一月二十八日
後一時～四時　田沢小学校区（宇沢を除く）

国保衛生　十一月メモ

―― 主なもの ――

◇国保
1 文化祭
2 母親学級
3 小出部落栄養調査　蕪沢小出水質調査
4 診療報酬実態調査（厚生省指定）
5 母子大会
6 納税整理
◇衛生
1 文化祭
2 結核定期検診　同右精密検診
3 乳児先天股脱検診
4 インフルエンザ予防接種

実行したい 農用機械の手入れ

春の雪消えと共に、一年間よく働いてくれた農用機械も暫くお休みになる時期になりました。とこで機械は作業にこそお休みになるが、その格納前の手入れが充分でないと損耗の方は一向に休んでくれません。

▽先づ泥土が付着したままにして置きますと土に含まれている酸によって金属の部分は自然に腐蝕してゆきます。これは皆さんがよく経験しておわかりのことと思うが、泥土をつけて置くと錆や錆でもすぐ錆びてくる筈です。錆びとは酸化した現象です。格納前には必ず泥土をきれいに落して置くことを励行して下さい。機械の寿命が随分違ってまいります。

▽次にメッキ部分でないところでピカ〳〵に光っている鉄の部分はオイルを軽く塗布して置けば更に防錆効果が一層よくなります。ある人が油をつけて置いたら却ってサビたという話をしていましたが、これは植物性の油をつけた為です。植物性の油は酸を含んでいるからサビるのです。必ず鉱物性の油を使用することです。潤滑油か又はグリス類を塗布して下さい。

▽次に耕運機類は必ずベルトを外して置きましょう。ベルトは長期間張ったまゝにして置くと、自然の間にノビてしまいます。ベルトは外して新聞紙に包んで保管して置きましょう。

▽次に発動機関係としては点火栓を外した穴から昇資の油を若干入れて空転（十回位）して置きましょう。これはシリンダの錆が錆びてしまうのを防ぐ為です。なお保管中、少くとも三～四回は空転を励行すれば尚一層防錆の効果がありますのでこれも実行しましょう。燃料タンク内に残っているガソリン、石油などは必ず全部出してタンクは空にして置くことを忘れないようにして下さい。これもタンクの防錆の為です。

▽次は車輪を両方外して車軸などの泥土をよく落して車軸にグリスを塗ってから車輪を装着して置いて下さい。その他注油個所には必ず注油を忘れないで下さい。なお各部をよく点検して破損故障個所のないように冬間にセンター等を利用して充分手入れを実施して来春からの作業に差し支えないよう準備しておきましょう。

和牛共進会催さる

中里村を優良和牛の生産地にする、目標をもって今年七月島根県から優良仔牛を約九十頭導入したのであるが、去る十三日桔梗原の稲荷様の境内でこの導入牛を中心として和牛の共進会が開催された。

当日は天候にも恵まれて盛会を極めたのであるが、審査長の講評によれば牛の資質はいずれも優秀であるが、まだ草資源の利用供給が不充分であり成育が概して標準より遅れているとのことであった。

入賞者は次のとおり。

一等　小柳新太郎
二等　高野軍治郎
三等　樋口竜次
　　竹藤徳長外七名

農地法のはなし (1)

農地の価値は耕作することによって生まれます。だから農地は耕作者が自分で所有することが一番望ましいことです。

農地法は耕作者の権利を保護し、耕作者が農地を買いやすいようにし、また安心して農業生産にはげんでゆけるようにすることを目的として、いろいろなことを規定していますが、その内容のあらましを問答式でお話ししてみましょう。それでもなおわからないことやくわしいことはいつでも市町村の農業委員会の事務所あるいは県庁の農地開拓課に遠慮なくおたずねなり相談下さい。

(一)農地を売りたいのですが…

たれに売ってもよいですか

農地法では農地（採草放地については同じです）を買うことができる人を次のように制限しております。

(二)農地を買ってそれを自分で耕作するのでなければなりません。

(一)現在耕作している面積が三反歩（所によって多少異なります）以上でなければなりません。

（以下次号）

やさしいこれからの漬物

❶キャベツの芯のトウガラシづけ

キャベツの芯を薄く切って塩をパラ〳〵ふって一夜おもしをします。水が上がったらキューとしぼり、醤油とミリンを半々に合わせ七味トウガラシを好みだけふり込んでつけます。普通一個のキャベツの芯は大人前位できます。量は各自適当に考えて下さい。

❷ダイコン一本は皮をむき一寸角切りにして塩大さじに一・五杯をふりおもしをして一夜おきます。水が上がったら水けを切ってシソの実のなじん切りをまぶし、新たに塩大さじ一杯をふりかけつけます。一本で約六人前できます。

❸ゴボウのみそづけ

ゴボウは包丁の背で皮をこそげとり、なべに水約三杯、醤油一杯を入れてゴボウを入れてさっとゆでます。ほかにみそ約一寸角、砂糖大さじ三杯、ミリン大さじ三杯をよくかきまぜて、その中にゴボウを入れてつけます。コンブを少々入れると尚味がよくなります。材料ゴボウは五百㌘。

❹三味づけ

材料スルメ二枚、にんじん十㌘、こんぶ二十㌘、スルメとこんぶは、はさみで細く切ります。にんじんは包丁で細くきざみます。この三種を「つば」か「広口びん」に入れて醤油大さじ三杯、酒大さじ五杯、七味トウガラシを少々ふりかけておきます。酒のさかなにもよいでしょう。

第二回 中里村母子大会

十一月二十七日

第二回中里村母子衛生大会は昨年と同様、村の赤ちゃん及び三才児のコンテスト表彰と併せ、十一月二十七日午前九時三十分より田沢映劇において連合婦人会後援のもとに実施されることになった。当日は育児についての記念講演、慰安映画など内容が豊富にもり込まれているので多数の母親たちの参加がのぞまれている。