

広報 なかさと

毎月10日発行

1/10

1988

《No.354》



家族がそろい 心新たに初もうで

- おもな内容**
- 2~4ページ 新春インタビュー
 - 5ページ S60 5大ニュース
 - 6ページ 村民健康検診
 - 7ページ 新農業構造改善事業
 - 8~9ページ お知らせ
 - 10~11ページ みんなの広場
 - 12ページ 行事予定表

~~~~~  
**私たちの村の**  
 ( )内は前月比  
 ■人口 男 3,465 (+3)  
           女 3,508 (±0)  
           計 6,973 (+3)  
 ■世帯数 1,639 (±0)  
 ~~~~~

行事予定表

1月11日~2月10日

12 (日)	休日救急医 (津南病院 ☎65-3161)
14 (火)	農地法関係許可申請/切
15 (水)	成人の日 どうろく神焼き 休日救急医 (山内病院 ☎52-2174)
17 (金)	心配ごと相談日 (老人福祉センター13:00~16:00)
19 (日)	休日救急医 (高田病院 ☎52-3269)
21 (火)	妊婦検診・母親学級 (右参照)
24 (金)	心配ごと相談日 (老人福祉センター13:00~16:00)
26 (日)	休日救急医 (中条病院 ☎57-3018)
31 (金)	心配ごと行政相談日 (老人福祉センター13:00~16:00) 農業委員会
② (日)	休日救急医 (上村病院 ☎63-2111)
3 (月)	交通事故移動相談所 (十日町市役所10:00~15:00)
7 (金)	心配ごと相談日 (老人福祉センター13:00~16:00)
⑨ (日)	休日救急医 (津南病院 ☎65-3161)

*変更する場合があります。御用の際は担当課で確認を。

思い出の一本

昭和十二年九月二十八日召集され、千葉の津田沼鉄道第二連隊に配属されました。両親、妻と子の八人を残して出兵することは後ろ髪をひかれる思いでした。戦地では、北支河北省の正太鉄道の大郭村駅で電話交換を命じられました。幸い昭和十四年七月に郷里に戻ることができました。出兵する際おやじに「馬を売って生計のたしに」といっていきましたが、その馬も光らずに頑張っていてくれ感謝の気持ちでいっぱいでした。また、女房も岩沢の不動様まで月一回子ども



▲中段の左から3番目が高野さん

半沢 高野洋平さんをおぶってお参りに行ったことを聞き、とてもうれしく思いました。この写真は、大郭村の駅で写したものです。



お忘れなく

- 母親学級
1月21日/産褥と赤ちゃん保育/上村病院/12:30~13:00
- 妊婦検診
1月21日/上村病院/13:00~14:00

し尿のくみ取りは 65-2431 中央清掃社に
 津南地域衛生施設組合のし尿処理場に間違えて電話をする人がいますので、ご注意ください。

ゴミは決められた場所・時間に
 冬場のゴミ収集は、雪等の影響で遅れたりすることがありますので、次のことにご注意ください。
 ★決められた日時に ゴミを出す時間は朝の6時~8時までです。
 ★ゴミステーションの除雪 車の進行の邪魔にならないように、ゴミステーションの場所を確保してください。
 ★不燃物はダメ 冬場は不燃物の収集は行いませんので、ご協力をお願いします。

今月の表紙



千溝集落の初もうでの模様です。例年になく雪が少なく足どりも軽く、新しい年への願いを込めていました。(千溝、鎮守様にて)

編集後記

▼明けましておめでとうございます。今年も広報なかさをご愛読くださいますようお願いいたします。今年も親しまれる広報紙づくりにガンバリますのでみなさんからの情報をお待ちしています。
 ▼村づくりは人づくりといいますが、若者の研修の機会が非常に少ない現状です。今年は、若者を対象としたグループづくりも行われる予定です。こうしたところに積極的に参加し、視野を広めたいものです。

大きな飛躍へ

みんなの力を

新春インタビュー

インタビュー

富井武彦 (如来寺・20歳)

中里村農協勤務

山岸礼子 (堀之内・22歳)

フラワーホームインク勤務

— みなさんあけましておめでとございます。本日はお忙しい中お集まりいただきましてありがとうございます。今日は、富井さん山岸さんの若いお二人から村長への新春インタビューということで企画させていただきます。まず、村長から昭和六十一年の総括を含め今後の村づくりについて話をしていただき進めていきたいと思っております。

盛りあがった村制施行30周年祭

富井 昨年は、中里村が誕生して三十年ということである行事が行われたようですが、どんな面に効果があったのでしょうか。村長 村が誕生して三十年にして村の形がある程度できあがってきたような気が

しています。今までの反省と将来へのステップとして各種の記念事業をやらせていただきました。どの事業にも皆さんの村民から参加いただき盛り上りました。今まで村全体が盛り上がるような行事は数少なかったように思います。特に村制施行三十周年祭には、田沢小学校のグラウンドがふれるほど盛り上がりやっていたと思われました。村民の意識の中に、みんなで力を合せればいろんなことができるという自信が湧いたと思います。こうした気持ちを大切にしていきたい。

PRの中心

中里中開校

山岸 四月から新生中里中学校が開校しましたが、ど

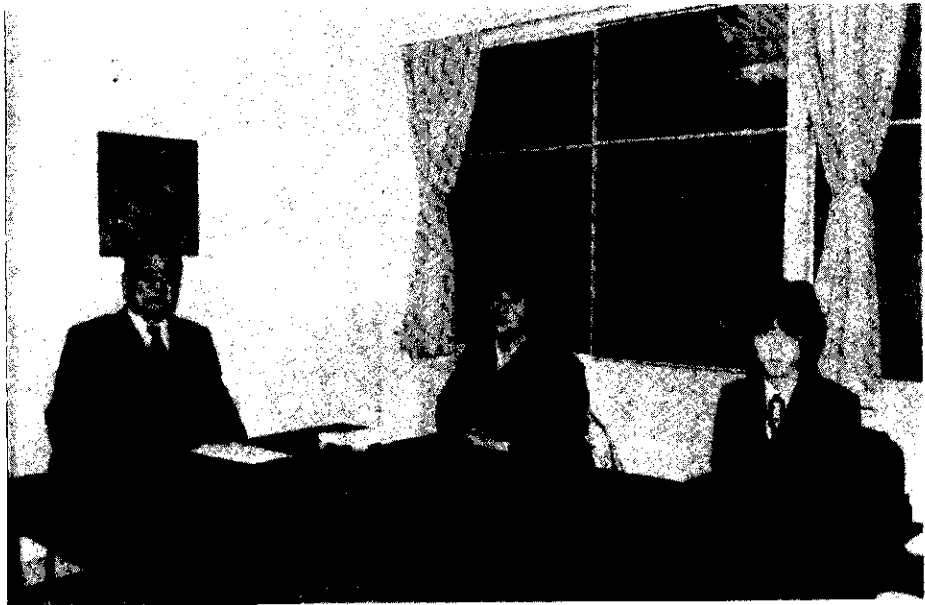

村づくりの豊さを語る村長

んな状況ですか。

村長 昭和三十四年には村内に五百八十五人もいた中学生が、昭和五十八年には二百七十八人と半減しました。三中学校の統合は、長年の念願でした。今までは、田沢、倉俣、貝野でそれぞれ中学生時代を過ごしてきましたので、大人になってからも、どうしても他人行儀で互いに遠慮している面があるようです。これからは、同じ学校で勉強をしたりスポーツをすることで個々のつながりが深まり、これからの村づくりの大きな力になると思います。もちろん学校教育面では、施設が充実し、教職員の組織体制も充実した中で勉強できることは、教育レベルの向上に役立つものと期待しています。

スキー場開発で雇用の拡大を

富井 当岡山麓スキー場の話がありますが、スキー場ができれば、冬場の就労の場が地域活性化につながると思います。どこまで進んでいるのですか。村長 一昨年の暮れ、塩沢の上越国際スキー場のオーナーである安達事業グルー



山岸礼子さん



富井武彦さん

プから開発の申し入れがありました。専門家の目から見ても、当地のグレンデラ定地は、すばらしいと絶賛しています。スキー場ができれば、宿泊施設も必要となり、民宿や土産物、駐車場等を経営することができ村民にとっても大きなメリットが生まれてきます。役場と安達事業グループで作った清津観光開発株式で、国道三五三号線が、冬期でも通行可能になる昭和六十二年十二月オープンを目指しています。現在、地元地権者との話し合いを進めています。春にはたたき台となる図面が地権者に提示できる見込みです。わが村にスキー場ができれば上越国際スキー場と同当間スキー場とが結ばれ日本にも類を見ない大きなスキー場になるといえることです。



上村村長



村づくりにわたしたちも力を

関係機関や地元地権者の協力を得て、ぜひ、実現したいと思っております。併せて夏場の雇用の安定の面からもゴルフ場等の計画も取り入れ地域振興につなげたいと考えています。

伸びる観光客 喜ばれる観光地に

山岸 清津峡をはじめとする観光地はどのように進めていくのですか。村長 清津峡を訪れる観光客は、関越高速自動車道の全線開通で、飛躍的に多くなることが推測されます。ここを訪れる人たちに満足していただくためには、

水田単作から複合化へはばり

富井 村内には、杉苗・たばこ、スカシユリ、スズラ

道路改良と駐車場の整備をしていかなければなりません。また、清津峡を訪れる人たちが周辺観光地である清田山自然運動公園や七ツ釜へも足を伸ばしていただき、村内の景勝地を楽しんでいただきたいと思っております。清津峡を家族連れでも安心して楽しんでいただけるよう、今年から県営事業でヤゲン沢まで歩道に手すりをつけるなどの整備を計画しています。

国道一七

つよつよ改良へ

富井 この地域の大動脈である。国道一七号線と国道三五三号線の改良はどうなっていますか。村長 国道一七号線は近隣市町村とともに国県関係機関に強く要望しています。清津橋から国道三五三号線の接点までは建設省の直轄工事となりすでに基礎調査と基礎測量が完了しています。建設省の話では、十年くらいかかるのではないかですが、五・六年で完成する様要望していきたいと考えています。国道三五三号線の接点から七川までの間は、現在生活幹線バス路線整備事業で部分的に拡幅しています。が、今後は老人福祉センター前から七川に向けて百

十ほどの間が拡幅される計画です。

国道三五三号線の十二時付近の改良も順調に進んでおり昭和六十二年の冬にはほぼ完全無雪化になる予定です。また、山崎から宮中に至る路線についても、小原、干溝の人たちから現道を拡幅してほしいという要望があり、基礎調査と基礎測量が終っています。この区間については、国道一七号線の改良に合わせて行う計画です。

若者の就労の確保へ

山岸 村内には若い人の職場が少なく十日町や津南に動いている現状ですが、若者の就労の場についての



村民ホールはみなさんの利用を待っています。

ように考えていますか。

村長 現在、四社が進出し女性を中心に二百五十人くらい動いている。雪が多く昔から男子雇用型の企業が少ない。当村も高速交通時代を迎え、この地の利を生かし男子雇用型の企業を誘致したいと考えています。

気軽にこれる 役場庁舎に

富井 庁舎の増改築が行われ、庁舎外に出ている教育委員会、健康管理室も一緒に効率があがるでしょう。また、行政改革にはどのように取り組んでいるのですか。

村長 村民のみなさんには長い間、ご不便をおかけい

冬場の道路確保に重点を

山岸 隣の十日町市では、屋根雪処理に対する補助金制度がありますが、当村は考えていますか。

村長 冬場の道路確保と屋根雪の問題が解決すれば、雪国の生活は、とても快適になります。屋根雪については、当村の場合家が密集していないので補助制度は検討していません。しかし、住宅事情が変わったり融雪システムがより実用的になってくれば検討する必要があります。

人づくり健康づくりを進める

富井 健康づくりは、行政にとって大切な課題ですが特にどんなところに力を入れていますか。

村長 病気の早期発見、早期治療を進めるため、村内の医療機関と連携して、きめ細かく各種検診を行っています。特に村民健康検診は、ミニドック並みで県下でも最高の検診内容です。子供でも、婦人の健康づくり事業や各種健康相談を行うとともに母子検診及び各種予防接種事業に力を入れています。

富井 村づくりは人づくりといわれていますが、若者に対してどんなことを進めていきますか。

村長 一番難しい問題ですが、公民館を中心に、若者の交流の機会や知識、教養を身につける講座を開いていきたいと思っています。今年、社会教育と農業委員会で行う予定ですので、こういうものに積極的に参加してほしいと思います。

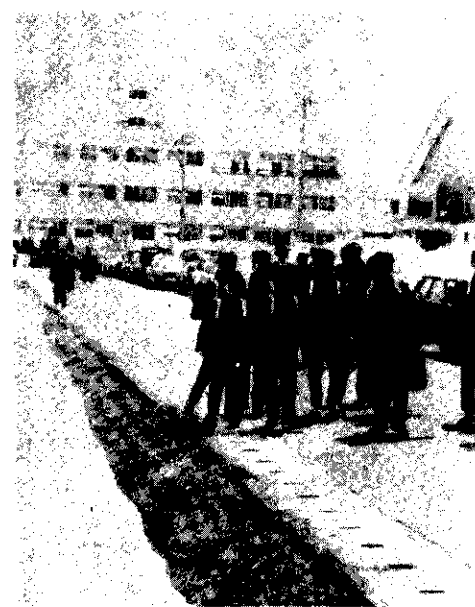

ピカピカの一年生ももうすぐ二年生に

それでは、この辺でインタビューを終えたいと思います。せっかくの機会ですから、お二人に今年の抱負を一言お願いします。

富井 今年、いろいろなところに顔を出して、知識と教養を身につけ、人間らしい生き方をしていきたい。山岸 村内の行事に参加したいので、これに機会に大いに参加したいと思っています。

——では、村長から最後にまとめをお願いします。

村長 今年、田沢小学校の改築に取りかかります。これで村内の学校改築が一応終了です。国の財政も厳しい中ですが、意欲的に行政を進めなければならぬと思っています。

わが中里村を取りまく情勢は、一刻と変化していき

ます。この時代の流れに即応した活力ある村づくりを進めていきたいと思っています。村づくりは人づくりといわれているように、いかにこの村を愛し、努力する人をつくるかが一番大切なことだと思います。村制三十三周年祭のときに、村民が一致団結して、自分の子や孫に誇れる村づくりを進めたいと決意を新たにしておりますので、今後とも村行政にご理解とご協力をお願い申し上げます。

——村民が一致団結して活力ある村づくりを進めていきたい」という村長の言葉でまとめさせていただきます。今日、新春インタビューに、ご協力いただきまして本当にありがとうございます。



新生中里中の礎を築く先生と生徒

長い間の念願であった、三中学校の統合が実現し、新生中里中学校が四月一日開校しました。一村一中学校の実現で、教育効果の向上と村を担う人づくりに大きく貢献するのさかと思われま

▲長いつい村づくりを進めましよう。



盛り上がった記念式典

大ニュース

昨年、わが中里村にとって一番大きな出来事は、中里中学校の開校ではないでしょうか。村内の中学生が一層に揃って勉学にスポーツに励むことは、これから将来の村づくりに大きく役立つものと思えます。このページは、昨年の出来ごとの中から、村にとって大きな出来ごとを五大ニュースとして掲載しました。



スキー場開発へ万全の協力体制を

▲当山麓にスキー場を作るため、村と安達事業グループによる第三セクター「清津観光開発」が七月三日設立しました。国道三五三号線が無雪化する昭和六十二年十二月オープンを目ざして準備を進めています。

国鉄信濃川水力発電再開築計画に伴う、導水路工事が始まりました。宮中のえん堤に新たに取水口を設けそこから小千谷市山本山調整池に導水し、第二発電所で二十万瓩の発電を行うものです。総工費約八百五十億円を費し、昭和六十五年に完成する予定です。

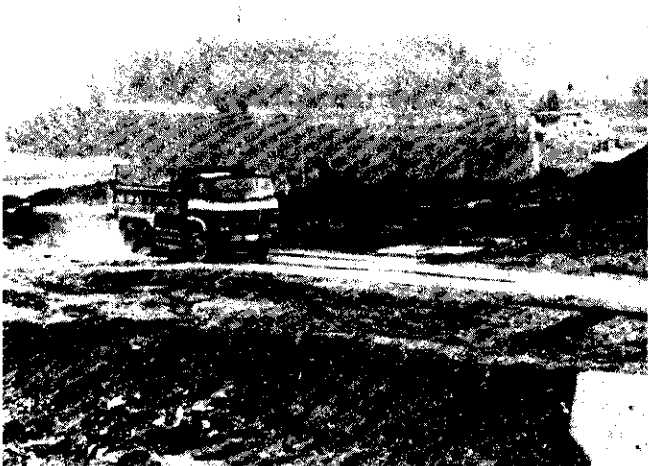

取水口の切り取り始まる

効率的な行政運営を

▲役場庁舎の増改築工事が完成し、今まで総合センター、保健センターで事務を執ってきた教育委員会、健康管理室が庁舎内に移りました。今回の工事で村民ホールが新設され、更に会議室も多くなり、スムーズな行政運営が進められます。

自覚症状がでたときはもう手遅れ

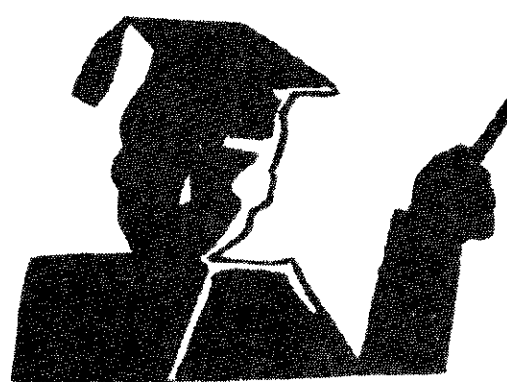

病気で入院、本人の悲しみもさることながら家族の苦勞は、言葉では言い表わせません。検診で高血圧などが指摘されても「酒・タバコ」ハカスカ、塩っぱいもの「ムシヤムシヤ」生活のリズムは不規則、これでは、病気に向かって努力するようなもの。健康「人間として一番大切なものを保つには、努力が必要なのではないでしょうか。」

健康に 関心の薄い40代

ミニドック並みの検診内容誇る村民健康検診が、八月六日から四日間実施されました。この検診は、三十五歳～六十九歳（職場で検診する人を除く）までの二千二百二十九人を対象に行われました。受診率は、六〇・二割（前年度対比四・一割減）となりました。受診率を男女別に見ます

と、男性四八・九割、女性六八・九割と大きな開きがあります。この差は、女性と男性とでは、健康に対する関心の度合いが違っていることを示しています。

また、受診率を年齢別にみますと、男女とも二十五歳～四十四歳が低くなっています。

心臓病増加傾向 高血圧減少

脳卒中と高血圧、高血圧

	S60年度	S52年度	増減
心臓病	228人	173人	+3%
貧血	225人		
肥満	223人	159人	+10%
高血圧	149人	381人	-70%
動脈硬化	94人	417人	-82%
肝臓病	63人		
高脂血症	61人		
尿潜血	49人		
糖代謝異常	47人	31人	+20%
尿たん白	11人	39人	-78%

増減はS60、S57の受診者数を同じくして計算しました。



検診は欠かしたことはありません。

と塩分ということ。健康管理室では、昭和四十一年から栄養教室などを開き高血圧の予防に努めてきました。こうした成果が徐々に上がり、七年前から高血圧が減ってきました。その反面心臓病が多くなってきました。心臓病の多くなってきた原因として考えられることは、運動不足と、食生活が豊かになったことです。肉食の多い欧米人には心臓病が多くなっています。肉食は、体内のコンステロールを増やし、血液の流れを悪くし、その分心臓に無理をかけることとなります。

受けるだけではムダ

村民健康検診を受けている人の中には、「要医療」という指示を受け取っても医療機関に行かない人がいます。成人病の多くは、大した自覚症状が無いままである日、突然、脳卒中になる例が多くあります。「自分が病気になる」と考え、早期治療を心がけてください。

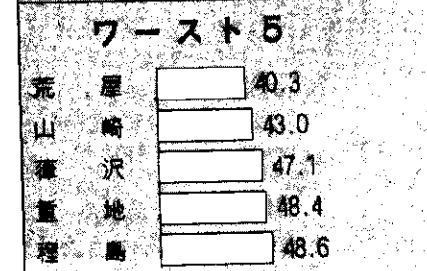
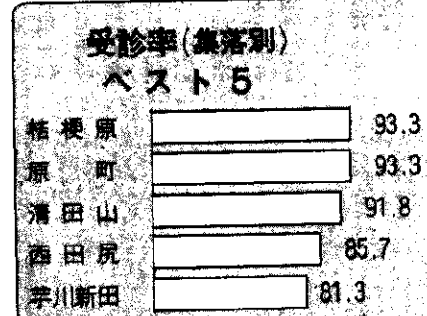

悲しいケース紹介

村内に住むAさんは、十年来検診を欠かさず受けていました。その度に血圧が高く医療機関にかかるようになり、本人は、自覚症状があまりないことなどから治療を受けていませんでした。そんなAさんが、突然脳卒中で倒れ病院に入院しています。

Aさんが、早く治療を受けておけば、脳卒中で倒れなくてもよかつたはず。家族の中で一人でも病人が出れば大変です。自分のためにも、家族、社会のためにも病気の早期発見、早期治療に心がけましょう。

複合経営へのアタック

新農業構造改善事業

地域内の話し合いを基に計画する新農業構造改善事業がスタートしました。この事業は、すでに農業構造改善事業などが実施される程度生産基盤が整った地域が対象となります。事業の概略をお知らせします。

農業生産の担い手育成

現在、田沢平場地区を対象とした新農業構造改善事業の後期対策の計画づくりが進められています。新農業構造改善事業は、昭和三十七年から始まった農業構造改善事業の結果を踏まえた新しい事業です。今回の後期対策は、生産

農用地の利用増進

性の向上していない土地の有効利用などを目的とし、活力ある農業経営を目指すものです。わが国の農業を見ますと土地の利用が比較的小さい養豚、養鶏、施設園芸などの施設型農業では、規模が大きく生産性の高い経営に

地域農業の複合化

育ちましたが、稲作農業では、土地の流動化が進まず経営規模の拡大が一般的に停滞し、農業従事者の高齢化と相まって経営構造が弱くなっています。この事業では、地域の特色、性格に応じ農業者等の英知と創意を基に、農地の流動化を進め経営規模の拡大を図るとともに畑作を取り入れた複合経営の定着、安定化を進めていきます。十億円で各種の事業を

農村の環境条件の改善

後期対策で計画されている補助事業は、小規模ほ場整備、かんがい排水、育苗施設、稲乾燥調整施設、花キ貯蔵施設、農村情報連絡施設(無線システム)農業団地センター、地力増進施設、農業構造改善センター、融資事業ではトラクター、コンバイン、田植機などが導入されます。完了は六十九年度。この事業の着工は、昭和六十二年年度からで、昭和六



ほ場整備で省力化を図る

地域で話し合いを

構造改善推進事業

- 地区協議会
- 事業推進会議
- 研修会・研究会

田を養殖して経営の拡大を

土地基盤整備事業

- ほ場整備
- 水田 3カ所 15.4ha
- 畑作 2カ所 8.8ha
- かんがい排水 3カ所 1,450m

施設の共同化を

近代化施設整備事業

- 水稻育苗施設 3棟 950㎡
- 粉乾燥調整施設 1棟 250㎡
- 花き貯蔵施設 1棟 200㎡

屋外受信方式 戸別受信方式

環境整備事業

- 無線システム
- 農業団地センター1棟 691.9㎡
- 地力増進施設 1カ所
- 農業構造改善センター2棟 260㎡

お知らせ



へみなさんに関係
あります。見だし
だけでも目を通し
てください。

さと



この作品は山田まゆみさんの協力
掲載しています。

赤い羽根共同募金 ありがとう 歳末助けあい募金 ございました

みなさんの真心を寄せていただき、
たくさんのお金が集まりました。誠に
ありがとうございました。
赤い羽根共同募金にお寄せいただ
いた1,482,710円は全額、県に送付し
ました。
歳末助けあい募金に寄せいただいた
473,051円は、村内の老人世帯や、一
人暮らし老人、ねたきり老人、母子世
帯、身障者、長期入院者、施設入所者
のみなさんに、すこしでもよい正月を
迎えられるようそれぞれ慰問金とし
て差し上げました。
ご協力ほんとうにありがとうございました。

県共同募金会中里村分会

新潟県史刊行のご案内 — 予約募集中 —

今年の3月に、通史編の第一冊目を
飾る原始古代と、資料編の最後にあ
たる文化財編が刊行されます。

★頒布価格
資料編24 民俗、文化財3 文化財編
4,700円
通史編1 原始、古代 3,600円

★申込み先
〒950 新潟市新光町4-1
新潟県総務部県史編さん室
TEL.85-5511 ㊤2101

★申込方法
官製ハガキに住所、氏名、購入巻名
冊数、公私用別、電話番号などを記
入して申し込んでください。

善意をありがとう

次の善意が社会福祉協議会へ寄せら
れました。
★古切手寄贈
越後田沢郵便局
中里村農協
山田国平（東京在住）
★めぐまれない子どもたちへ
7,760円 中里村農協営農生産課職員一同。

2月8日、15日宮中ダム放流 午後7時～翌朝6時30分

宮中ダム8号エプロン修理工事に伴
いダムを放流いたしますので、ご注意
ください。ダム放流の際には、サイレ
ンとスピーカーから放流を知らせる放
送が流れますのでくれぐれも注意し
てください。

住宅金融公庫を ご利用のみなさまへ 返済期間内に繰り上げ返済のご案内

現在、返済金の払込みをされている
お客様が、資金に余裕ができたなどの
理由から返済期間を繰り上げて借入金
の全部または一部を返済される場合は
手数料なしで受け入れています。
この場合、将来お支払いいただく利
息相当分が軽減され得になります。
詳しくは、現在、お払込みをされて
いる金融機関窓口へご相談ください。
住宅金融公庫

佳作 「税金で明るく楽しい国づくり」 高橋大行君 中里中三年 (税に関する標語)

個人住宅建設資金の 申込みのご案内 住宅金融公庫

住宅金融公庫では、下記により、個
人住宅建設資金の申込みを受け付けま
すので、ご利用ください。
◎受付期間 61年1月9日～3月5日
◎選定方法 選考(無抽選)で行います
◎申込場所 最寄りの公庫業務取扱金
融機関まで(村内では中里村農協)
詳しくは、公庫取扱金融機関まで。

犯罪情報 見たら聞いたら すぐ110番 110番はあなたを守ります

◎110番のかけ方
●何が ●いつ ●どこで ●犯人
は(人相、服装、車のナンバーなど)
●あなたの氏名と住所
◎110番は 全県下への手配が早く
なり事件のスピード解決につながり
ます。 十日町警察署

カラオケ仲間 募集

歌でも唄って仲間の輪を広げよう。
中里村カラオケ愛好会では、いっしょ
にやってくれる仲間を求めています。
★活動日 毎週土曜日
★時 間 午後8時～
★場 所 貝野多目的研修センター
★会 費 月500円
◎連絡先
井ノ川良信(☎63-3700)
吉 楽 喜 治(☎63-3577)

共同電話を 単独電話にしませんか

電報電話局では、共同電話の方に次
のようなケースが頻発しているため、
単独電話への変更を進めています。
1. 相手(共同の一方)が話し中だと
使えないし、かかってもこない。
2. プライバシーが守れない(普通共
同の場合)。
3. プッシュホン、長いコード等のほ
か、いろいろな新しい電話機が一切
つけられない。
4. 相手が故障の場合でも、自分の電
話がかえなくなる。
5. 相手が郵政省の認定マークのない
電話機(ワイヤレスホン)等を買っ
てつけた場合、自分の電話がかかり
にくくなったり、電話料が正確に出
ないことがあります。
詳しくは、十日町電報電話局
(☎52-2500無料)へ。

働きながら 高等学校教育を

働きながら高等学校教育を受けるこ
とができる定時制、通信制課程の生徒
を次により募集しています。
★募集校
定時制 十日町、六日町、小千谷、
他17校
通信制 新潟高等学校、高田南城高
等学校
★応募資格
昭和61年3月に中学校を卒業見込み
の人や中学校、またはこれに準ずる

学校を卒業した人。
★願書提出
定時制 2月6日～2月13日(正午)
通信制 2月21日～4月10日
★問い合わせ
出願手続き…出身中学校
学習内容等…出願する高等学校
その他……県教育庁高等学校課
(☎0252-85-5511)まで

治りにくい低温ヤケド

低温ヤケドという言葉を目にしたこ
とがありませんか。たとえばゆた
んぽに足がふれてヤケドをしたなどが
その例です。
〔事例〕
購入時ついていた袋だけでは低温ヤ
ケドの心配があると思い、別布で2重
3重にするので、子どもの体から離し
て使用しましたが、就寝中に足をのせ
たと見えて、くるぶしの上10センチの
ところに3度のヤケドをしてしまいました。
(7歳女児)

低温ヤケドは、皮膚の深部の組織ま
で破壊されてしまいますから、症状は
重く治療も長びきます。低温ヤケドに
注意しなければならない人は、赤ちゃ
んやお年寄りなどの皮膚感覚が弱い人
たちです。
これからは、電気アンカや湯タンポを
使うことが多いですから十分注意して
ください。

お知らせ

お知らせ

お知らせ

お知らせ

生かしたい 伝統技術

いま、全国各地で地域
おこしが盛んに行われて
います。その中でも地域
の特産品づくりは、大分
県の一村一品運動に触発
され各地で様々な特産品
が生まれています。
当村も、スズラン、ス
カシユリ、杉雨などの特
産品がありますが、中里
村の伝統技術を生かした
ものは少ない現状です。
当村には、ワラ細工、竹
細工、桐細工、漆塗、紙
すきなどの伝統技術があ
りますが生活様式の変化
に伴い下火となっています。

こうした中でも、ワ
ラジの生産は、農協が
中心となって高齢者の
冬の仕事として定着し
てきました。昨年の実
績では、四十三人の人
員が、一万四千足を作り
出荷しています。このワ
ラジは主に魚つりに使用
されます。
開発課では、ワラ細工
技術を生かそうと昨年か
ら、シメ縄づくりの視察
や講習会を開いてしまし
た。そして、ふるさと中
里の会の会員(四十二名)
に正月用のシメ縄を送り
ました。今年はシメ縄の
専用箱を共同で栽培し、
今年の冬には少量でも出
荷したいと意気込んでい
ます。
喜ばれるミニチュアミン
田中の川田朝一さんは、
ワラ細工なら何でも作る
という人です。ミノのミ
ニチュアを都会の親類の
人にプレゼントして喜ば
れています。こんな民芸
品にも力を入れたいもの
です。

仕事があることがうれしい。
広報わかさと 昭和61年1月10日

「年の暮れ」

◆◆おくさん「年金登録」
忘れなうて◆◆

現在、国民年金に任意加
入されているサラリーマン
の奥さん、国民年金任意加
入被保険者現況届書(「現
況届書」と略称します)の
用紙が社会保険庁から送ら
れてきましたか。
この届書は、第三号被保
険者の確認をする大事な届
書ですので、忘れないで「年
登録」の手続きをしてく
ださい。
今回、届出の必要の方は
厚生年金または船員保険の
加入者の妻で、次の①およ
び②のいずれにもあてはま
る方です。

①夫が、大正十一年四月二
日以後に生まれた者。
②夫の健康保険の被扶養
者となっていること。

これにあてはまる方は、
「現況届書」に所定事項を
記入し、夫の勤務先で内容
の確認を受けたうえ、役場
の国民年金係に昭和六十
一年一月三十一日までに提出
してください。(郵送でも可
)なお、夫の勤務先で確認を
受けない場合には、次の書
類を添えて届出ください。
①健康保険被保険者証
②夫の年金手帳

★当間山麓開発促進協議会
開催
十二月九日、老人福祉セ
ンターで当間山麓開発促進
協議会が開かれました。協
議会の中では、事務局から
今までの経過説明を受け、
今後の方向を審議しました。
協議会では、今までの問
題点を解決するために十
分な審議を積み重ねていく
ことになりました。
★昭和六十一年度予算編成
に入る

役場では、昭和六十一年
度の予算編成作業に入りま
した。厳しい財政事情の中
ではありますが、創意工夫
により、一層の効率的、積
極的な行政運営を図ること
を方針として進めています。
●重点施策
①生活環境基盤を整備し、
活力ある村づくり。
②教育条件を整備し、人間
性豊かな村づくり
③地域活性化に民間活力を
活用した創造性ある村づくり。





ヒマラヤKR-2峰 登頂記 ④



上山 井口久雄さん

標高3,300mのスムドから、標高3,850mのパテシオまで15%が今日の行程である。歩いて体験する初めての高度だ。高度順応が最大のポイントと言いつつも、ヒマラヤの地には、ゆっくりと一歩を踏みしめる。

空気がカラカラに乾き、わずかに自生した草で羊の群れが草を食む。かつて、先人たちが異国の文化を運んだであろう谷間の道はチベット国境へと続き、時間を越えてロマンチックな気分を誘う。

8月3日。パテシオからバーガ川の支川を南へさかのぼる。厳しいヒマラヤの自然が刻んだ赤褐色の岩稜が両岸に連なり迫る。

谷間が二俣に分かれる標高4,200m地点に出ると、白く輝くKR2峰北面がわたしたちの前に現れた。荘厳な感じさえたせる北面の氷壁は、ヒマラヤにきたことを実感させるのに充分である。

谷を埋めた巨大なモレーンは、標高4,400mまで押し出し、KR2峰北東稜まで達している。

モレーン伝いにKR2峰の懐深く入ると、黄色い高山植物を散りばめた草原と、傍にKR2峰の姿を映す氷河湖が現れ、オアシスと思わせる。

8月5日、この絶好地にBC(ベースキャンプ)を設置する。大した障害もなく、全隊員が標高4,750mに到達できた。 つづく



キャラバンにて

ぼくは、六年生最後の絵に、倉俣の民家をえらびました。



(倉俣小6年) 大口真一郎君

児童画廊 ⑩



子ども同志たのんます



友達の声援を受けながら。

村内の二十一の子どもの会の仲間百十人が、十二月二十二日総合センターで子ども会交歓会を行いました。この日は、互いの活動状況を発表し合ったり、モチつきをしたり、アニメ映画を見て楽しみました。モチつき大会では、キネの重さに驚きながらも「ネバル」「オモタイ」とワイワイの歓声の中つき上げ、きなことなどにして食べながら、交流を深めました。

養魚センターでは、昨年百匹ほどの鯉の新巻きをつくり、県観光キャンペーン



年々味付けもよくなっています。

鯉の新巻きはいかがですか。養魚センターでは、昭和五十八年から鯉の新巻きの試作をしています。鯉の新巻きは、鯉の腹わたを出し塩漬け後、自然乾燥したものです。鯉の新巻きの味は、サケの新巻きと一味違って、鯉の風味が残っておりとてもおいしいです。鯉の新巻きづくりにあたっては、開発課の二名が先導地である富山県福岡町に視察に行っていました。

鯉の新巻きはいかが

養魚センターで試作

での当選者にプレゼントしたり、雪まつりで販売する予定です。更に養魚センターでは、鯉コクの缶詰めなどの研究も進めています。

家の主役 ⑩

おばあちゃんが、妹の千香ちゃんに、ミルクをやる時間も待たずに外に出て三輪車を乗り回すおちゃん、雪が降って、三輪車に乗れなくてちよっぴり不満です。お父さんとお母さんが坊主頭が好きで、この前の散髪でご覧の通り可愛くなりました。

通利山 上原 崇ちゃん (父・茂・母恵)

おしどり夫婦



大島誠司さん(芋沢) ⑨

きつかけは……♥親せきの人の紹介です。第一印象は……♥家庭的で自分にピッタリの人だと思いました。♥やさしそうで前回の通り誠実そうな感じがしました。仕事は……♥米とタバコを作っています。♥わたしの実家も米とタバコをやっていたので、嫁ぐなら農家にと考えていました。2人いっしょで……♥いつも一緒にいれて最高です。何でも相談できますから。♥冬は湯沢の方へ出稼ぎに行っています。週1回帰る程度です。一年を通すとバランスがとれているんですよ。村への要望は……♥若い人の働く場所ですね。村内も織屋がだめになってから若い人の活動もやりづらくなってきました。♥生花や茶道の講習会を夜やってほしいですね。

汗かき剣道場いっし

田沢剣道スポーツ少年団



今年もガンバルゾー

一月二日、みんながおとそ気分になって練習しているところ、田沢剣道スポーツ少年団の仲間、田沢小学校の体育館でいっし始めを行いました。刺すような冷たさの体を、豆剣士の顔から汗がふき出ていました。けいこの終わりは、熱いコーヒートとケーキを食べながら、「今年もガンバルゾー」と互いに奮い合っていました。田沢剣道スポーツ少年団がこうして頑張れるのは、指導に当たってくださる藤田博先生や田中良一先生等の熱意と後援会のみなさまの後押しによるものです。

ふる里の香りをのせて



真心を込めて箱詰めをする

ふるさとの中里の会をのりを送る直行便がふるさと中里の会のメンバーに届けられました。今回送った物は、しめ縄、おそなえモチ、モチ、オカキ、ポウダラ、ゼンマイなどです。ふるさと中里の会の会費は、一年間で二万三千元です。四季折々の香りを送り届けるこのふるさと中里の会を、みなさんの親せきや知人に紹介してください。

ちょっとよい自然 ⑩

(ヤマセミにカンジキ)

極く寒い大雪の翌朝でした。水面近くから飛びたつヤマセミがチョット一息いれるつもりか雪の上に降りたのにオヤッと思いましたが、もぞもぞと雪を払いのける様子にわたしは一人で笑ってしまいました。頭にりっぱなカンムリをつけ、カッコ良く気どったヤマセミのカッコ悪くシマライ場面でした。やがて敏捷に飛び去るヤマセミに、こんど来る時はカンジキはいてこいよ。

文・絵 上村忠男さん

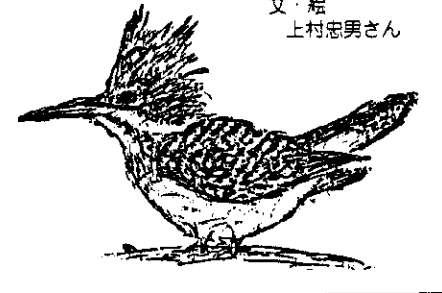

交通事故の

- 飲酒運転検挙者数 15人
- 無免許運転違反 9人
- 事故発生件数 7件
- 死亡事故ゼロ 814日 (12月末累計)

情報

みなさん、降雪で道路状況が悪くなっています。くれぐれもスピードは控えめにしてください。降雪時は雪で前方が見えませんが、特に注意してください。「注意一砂ケガ一生」

十日町高等学校 定時制生徒募集

- 定員 普通科 四十名
- 入学学力検査 国語、社会、数学、理科、英語
- 受付 二月六日～十三日 正午まで
- 出願手続 入学願書を受験票とともに出身中学校長を経て本校へ提出。詳しくは、十日町高等学校 校定時制課程(五ノ室七)

- | | |
|-----------|-------|
| 村山 喜平 80 | 山崎 |
| 桑原 トミジ 80 | 東田 辰 |
| 鈴木 ミカ 86 | 下川 山 |
| 大島 トリ 90 | 新芋 下川 |

- | | |
|-----------|-------------|
| 島田 実 倉俣 | 春日 里子 十日町市 |
| 太田 久芳 山崎 | 大島 和子 芋川新田 |
| 桑原 浩 上山 | 山田 三千代 東田 辰 |
| 高野 隆司 白羽毛 | 吉原 茂美 宮中 |
| おおくやみ* | 広田 奈美? 千溝 |

