

# 広報 なかもと

毎月10日発行

2/10  
1989

《No.391》

…こっちにも  
ミカンまいてー…



### おもな内容

- 2~3ページ 特集 季節の表情1月
- 4ページ 雪原カーニバル開催
- 5ページ ふるさとづくりに1億円
- 6ページ 印鑑登録について
- 7ページ 適正な申告で正しい納税
- 8~9ページ みんなの広場
- 10~11ページ お知らせ
- 12ページ 行事予定表 お忘れなく

### 私たちの村の

■人口 男 3,393 (+4)  
女 3,389 (+2)  
計 6,782 (+6)  
■世帯数 1,631 (-1)  
( )内は前月比

## 行事予定表

2月11日~3月10日

|         |  |
|---------|--|
| 2/11(土) | 建国記念の日<br>休日救急医 (古森医院 ☎65-3001)  |
| 12(日)   | 休日救急医 (津南病院 ☎65-3161)  |
| 17(金)   | 心配ごと相談日 (老人福祉センター 13:00~16:00 相談員 江口行男<br>公民館講座「映画鑑賞」(P.10参照)          |
| 18(土)   | 貝野地区婦人学級 (P.10参照)<br>倉俣地区婦人学級 (倉俣生活改善センター 19:30~講演 野本和太郎「家庭生活を円満に」)    |
| 19(日)   | 休日救急医 (庭野医院 ☎52-2711)  |
| 20(月)   | 農家相談日 (中里村役場農業委員会 8:30~17:00)<br>高齢者講座 (老人福祉センター 10:00~)               |
| 21(火)   | 母親学級、妊婦検診 (右参照)<br>田沢地区婦人学級 (総合センター 13:30~講演 野本和太郎「家庭生活を円満に」)          |
| 23(木)   | 公民館講座「映画鑑賞」(P.10参照)<br>心配ごと・行政相談日 (老人福祉センター 13:00~16:00 相談員 森田義一、山田正平) |
| 24(金)   | 大宴の礼<br>休日救急医 (至誠堂医院 ☎52-3276)   |
| 25(土)   | 貝野地区婦人学級 (P.10参照)  |
| 26(日)   | 休日救急医 (中条病院 ☎57-3016)<br>村民競技スキー教室 (清津スキー場 8:30~15:30)                 |
| 28(火)   | 精神衛生相談日 (老人福祉センター 14:00~16:00)   |
| 3/3(金)  | 心配ごと相談日 (老人福祉センター 13:00~16:00 相談員 根津敦)                                 |
| 4(土)    | 村民競技スキー教室 (清津スキー場 13:30~16:00)<br>貝野地区婦人学級 (P.10参照)                    |
| 5(日)    | 休日救急医 (上村病院 ☎63-2111)  |
| 6(月)    | 交通事故移動相談所 (十日町市役所 10:00~15:00)   |
| 7(火)    | 産後検診 (右参照)   |
| 10(金)   | 心配ごと相談日 (老人福祉センター 13:00~16:00 相談員 森田義一)<br>交通安全家庭の日                    |



私達の住んでいる国道沿いは、昔から飲み水が悪かった。昭和二十四年、県から指導を受け二年がかりで三十戸加入の上山水道組合を作り、共同で裏山から清水を引き水道を作ることになりました。当時はまだ、機械や自動車が使えない時代だったので、横井戸、貯水槽、配管工事すべて人力による共同作業で二年かかりました。総事業費百四〇万円で一戸当り四万五千円の苦しかった大事業でした。この写真は、昭和二十七年十二月、喜びに湧く落成式当日、消火栓の放水を披露しているところをかぶっているのが私です。

心のしるし  
上山 上原一男さん ⑤7

### みなさん お忘れなく



- 母親学級  
2月21日/妊娠中の保健/上村病院/12:45~13:00
- 妊婦検診  
2月21日/上村病院/13:30~14:00
- 産後検診 S63.9.1~63.12.31の間に出産した母子  
3月7日/保健センター/13:00~14:00
- 健康づくり事業  
2月22日/9:30~14:00/東田尻/東田尻集落センター  
3月1日/9:30~14:00/葎沢/葎沢区長宅  
3月9日/9:30~14:00/角間/角間区長宅

### 精神衛生相談のご案内

この機会に悩み事などを相談して下さい。  
●日時 2月26日(火)  
午後2時~4時  
●場所 老人福祉センター

### 今月の表紙

最近では、一年の無病息災を祈る小正月行事「道楽神焼き」のあと、その場で厄年の人たちが厄を払ってもらおうとミカンなどをまく集落が増えました。  
このコマは倉俣集落で行われたもので、このあと厄年の人は、一人一人雪の中へ投げられていました。

### 編集後記

「暖冬少雪。それは、古来から雪に接し、それなりに生活してきたこの地方には似合わないのかもしれない。雪が多く降ると心配し、降らなくても心配する。ある程度降らないと落ち着かない。」こんな話を耳にしました。みなさんはいかがですか。それにしても一月は暖かかったですね。  
ところで、少し矛盾する話ですが、今年から中里村でも雪原カーニバル(雪まつり)を開催することになりました。みんなで参加してみんなで成功させましょう。

特集 季節の表情1月

# 今いったい 何月？



日だまりで遊ぶ子どもたち



山田 章次 さん (土倉)

今後どうなるやら

当集落は中里村の中で最も雪が降る所ですが、先月末の積雪量は昨年より四十七センチ少ない百十五センチでした。子供のころ年寄りに「冬至までに屋根の雪下しを二回やれば大雪になる。大寒に山川に出るサビが青になるとその年の夏は雨が赤ければ晴天」と聞かされてきました。昨年暮れに一回雪下しをして以来、晴天の日が多く、雪の少ない正月を迎えることができましたが、これからどうなるやら。



上原 英和 さん (上山)

昭和47年の思い出

この一月は、非常に暖かな日が続きましたが、今年に似た昭和四十七年のことをふと思い出しました。勤めの農協員野支所まで徒歩で通っていたころです。この年も小雪で冬道を歩く者にとってとても助かりました。道路沿いには雪が少なく、ただ自動車による粉じんや雪は黒くカチカチに凍っていました。雪が降るのは当り前と思っていた私も、昭和四十七年と今年はいつまでも思い出に残るでしょう。

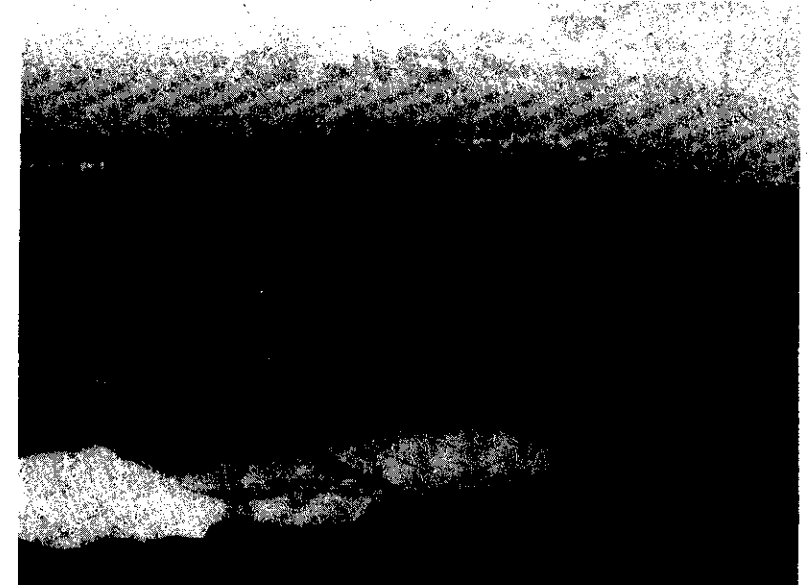
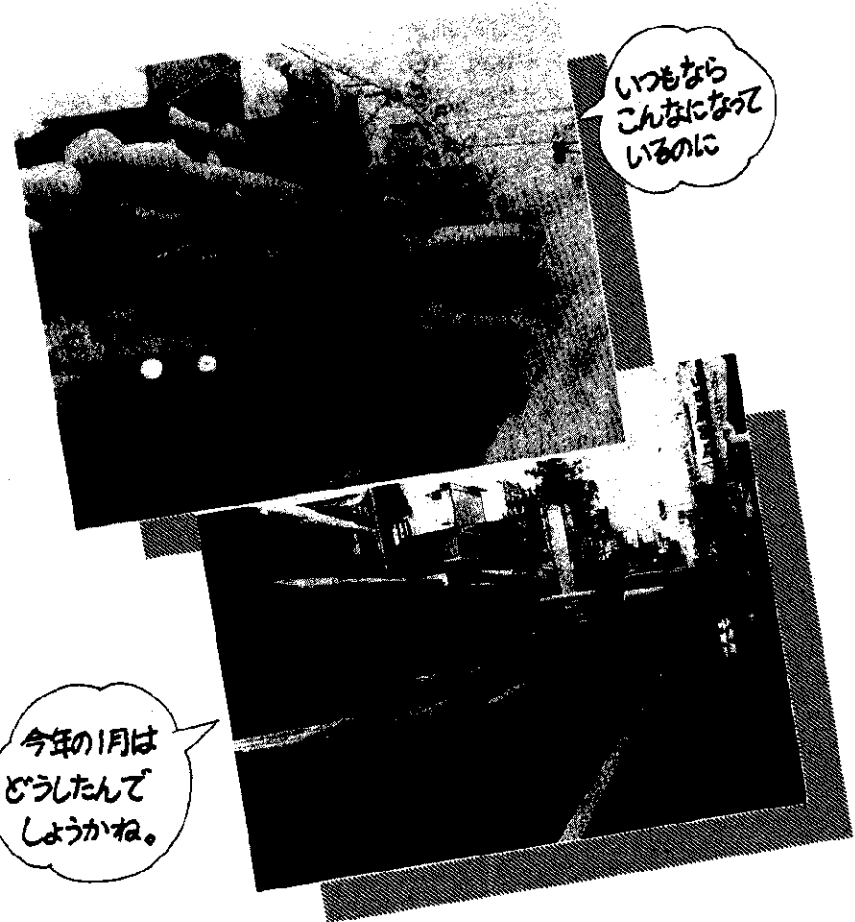

1月なのに田んぼの地肌が顔を出す (1月26日撮影)

そ れでは右のグラフを ごらんください。昭和四十五年以降の一月における降雪量の累計です。今年はずかしく三十七センチで四十七年に次ぐ少雪となりました。豪雪といわれた五十六年はやはり多く十三センチと今年約十倍。続いて六十一年の十センチ六十九センチ、比較的少なかった昨年と比べると四割八分も減りました。

つきに、どれほど暖かかったかみてみましょう。下の図をごらんください。今年の場合は、快晴に近い日が十日間もあり、雪の日はわずか五日間でした。日中の最高気温もぐんぐん上がり平均では約六度で、過去四年間の平均と比べ三度余りも高く非常に暖かかったことがわかります。除雪車の出勤も六回と出番が少なく、村の総予算の約三割を占める道路除雪費のうち、機械除雪費だけを見ると一月中では、昨年の四割程度の三百七十万円余りで済みました。

し かし、今は暖冬少雪で日常生活の上ではありがたいことですが、二月三月と今までの分が毎日降り続いて農業などに支障をきたすのでは……の心配もあります。テレビ、新聞でも騒がれている地球の温度が上がっている影響なのではないか。とにかく今年には異常です。

降雪量 わずか 137 cm・平均 最高気温 なんと 6度

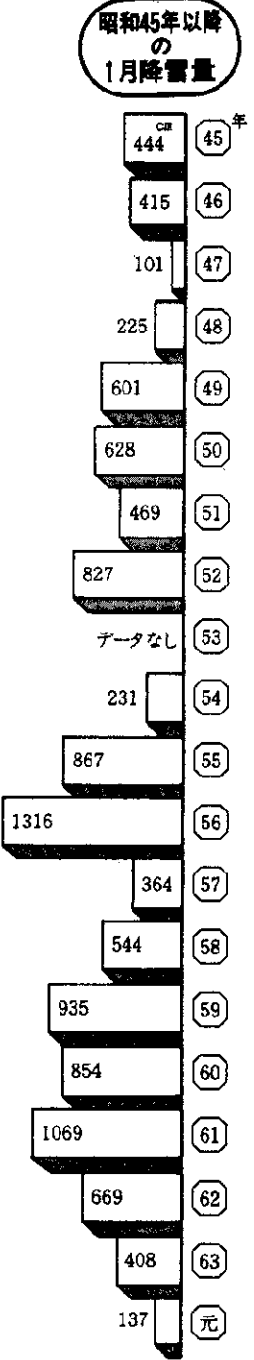

|     |     |     |      |      |      |      |      |     |      |     |     |      |     |     |     |     |     |
|-----|-----|-----|------|------|------|------|------|-----|------|-----|-----|------|-----|-----|-----|-----|-----|
| 31  | 30  | 29  | 28   | 27   | 26   | 25   | 24   | 23  | 22   | 21  | 20  | 19   | 18  | 17  | 16  | 15  | 14  |
| ☀   | ☀   | ☁   | ☁    | ☁    | ☀    | ☁    | ☂    | ☂   | ☀    | ☂   | ☁   | ☁    | ☁   | ☁   | ☀   | ☀   | ☀   |
| 9.0 | 8.0 | 3.0 | 0    | 3.0  | 5.0  | 6.0  | 4.0  | 7.0 | 9.0  | 9.0 | 9.0 | 12.0 | 7.5 | 3.0 | 8.0 | 4.0 | 6.0 |
| ☁   | ☁   | ☁   | ☁    | 雪    | ☁    | ☁    | ☁    | ☁   | ☁    | ☁   | ☁   | ☀    | ☁   | ☁   | ☀   | ☁   | ☁   |
| 2.5 | 1.0 | 2.5 | -0.5 | -2.0 | -2.0 | -1.0 | -1.5 | 0   | -1.0 | 1.5 | 4.0 | 5.0  | 1.0 | 4.0 | 3.0 | 0   | 0   |

|     |      |      |      |     |     |     |      |     |     |     |     |     |     |
|-----|------|------|------|-----|-----|-----|------|-----|-----|-----|-----|-----|-----|
| 13  | 12   | 11   | 10   | 9   | 8   | 7   | 6    | 5   | 4   | 3   | 2   | 1   | 日   |
| ☁   | ☂    | ☀    | ☀    | ☁   | ☂   | ☁   | ☁    | ☁   | ☁   | ☁   | ☀   | ☂   | ☀   |
| 4.0 | 5.0  | 12.0 | 13.0 | 6.0 | 4.0 | 6.0 | 5.5  | 3.0 | 1.0 | 9.0 | 3.0 | 3.0 | 5.0 |
| ☀   | ☁    | ☁    | ☁    | ☁   | ☀   | ☀   | ☁    | ☁   | ☁   | ☀   | ☀   | ☀   | ☀   |
| 0.5 | -2.0 | -1.0 | -1.5 | 1.0 | 5.5 | 2.0 | -1.5 | 2.0 | 3.5 | 2.5 | 2.0 | 5.0 |     |

天気と最高気温

# 雪原カーニバル'89

とろ：清津スキー場周辺

主催 ヴィ・リゾート中里「雪原カーニバル'89」実行委員会、中里村  
実行委員会メンバー（順不同）

■交通安全協会 ■中央こぶし会 ■食品衛生協会 ■商工会 ■観光協会 ■婦人連絡協議会 ■子供会連絡協議会 ■体育協会 ■農業協同組合 ■農業青年協議会 ■商工会青年部 ■イベント企画集団 ■TASTE CLUB ■建設業協会 ■清津山の会 ■パピネスソフィア ■田沢ソーリングクラブ ■スキーチーム清津 ■市之越集落 ■鷹羽集落 ■白羽毛集落 ■豊里集落 ■東田沢集落 ■スポーツ少年団

3月25日(土) ●イルミネーション ●雪上花火 ●たいまつ滑降 ●ハッピーカードアタック  
3月26日(日) ●アルペンスキー大会 ●ジャンボ滑り台 ●巨大迷路 ●雪上ゲーム ●スノーマシーン大会 ●アルペンスキーショー ●新庄市との交流会

## 国からビッグなお年玉 ふるさとづくりに1億円

「一億田のお年玉」... 歓迎すべき話が舞い込んできました。それは、国が「ふるさとづくり」を推進する中で、地方交付税を配分しようというものです。みなさん既に新聞等で承知の「ふるさと創生」の一環として行われます。それは、具体的に説明しましょう。

問 一億田の金額はどのくらいですか？  
答 それぞれの地域にある色々な歴史、文化、伝統、産業等を生かし、その地域に合った地域づくりを行うため市町村が自ら考えることになるわけです。主に地域に必要なソフト事業が想定され、例えば特産品開発、イベントの開催、健康づくり等が考えられます。

問 どういった事業が実施されるのか？  
答 それぞれの地域にある色々な歴史、文化、伝統、産業等を生かし、その地域に合った地域づくりを行うため市町村が自ら考えることになるわけです。主に地域に必要なソフト事業が想定され、例えば特産品開発、イベントの開催、健康づくり等が考えられます。

問 一億田の金額はどのくらいですか？  
答 それぞれの地域にある色々な歴史、文化、伝統、産業等を生かし、その地域に合った地域づくりを行うため市町村が自ら考えることになるわけです。主に地域に必要なソフト事業が想定され、例えば特産品開発、イベントの開催、健康づくり等が考えられます。

問 どういった事業が実施されるのか？  
答 それぞれの地域にある色々な歴史、文化、伝統、産業等を生かし、その地域に合った地域づくりを行うため市町村が自ら考えることになるわけです。主に地域に必要なソフト事業が想定され、例えば特産品開発、イベントの開催、健康づくり等が考えられます。

|                       |       |
|-----------------------|-------|
| <b>道路整備について</b>       |       |
| ○主要都市とを結ぶ幹線道路の整備      | 45.0% |
| ○村中心部とを結ぶ幹線道路の整備      | 21.3  |
| ○地域内のこまごました道路の整備      | 18.8  |
| ○その他                  | 14.9  |
| <b>交通手段の確保について</b>    |       |
| ○緊急時に利用できる輸送手段の整備     | 47.1% |
| ○路線バス、自動車など足の便の確保     | 36.5  |
| ○公的バスなどの運行サービス        | 10.3  |
| ○その他                  | 6.1   |
| <b>教育環境について</b>       |       |
| ○やる気のある先生など人材の確保      | 41.3% |
| ○文化会館などの社会教育施設の充実     | 21.6  |
| ○通学のための足の便を確保         | 15.8  |
| ○その他                  | 21.3  |
| <b>医療環境について</b>       |       |
| ○高度な医療設備のある専門病院の設置    | 48.6% |
| ○気軽にかかれる医院や病院の整備・充実   | 27.7  |
| ○通院のための足の便の確保         | 17.6  |
| ○その他                  | 6.1   |
| <b>福祉環境について</b>       |       |
| ○老人ホームや高齢者住宅の設置       | 41.6% |
| ○憩いの家などの施設の充実         | 27.7  |
| ○ホームヘルパーなど人材の確保       | 24.3  |
| ○その他                  | 6.4   |
| <b>農林漁業の振興について</b>    |       |
| ○農林水産物の加工で特産品の開発      | 37.7% |
| ○バイオテク農業など新生産技術の充実    | 31.3  |
| ○生産基盤の整備や補助事業の拡大      | 20.1  |
| ○その他                  | 10.9  |
| <b>地域開発（村おこし）について</b> |       |
| ○別荘地やスキー場など保養地の開発     | 31.7% |
| ○農林水産物の加工で特産品の開発      | 18.1  |
| ○企業や大学などの誘致           | 16.4  |
| ○その他                  | 33.8  |

|                              |       |
|------------------------------|-------|
| <b>住宅事情の中で今後進めて欲しい施策は</b>    |       |
| ○雪雪住宅整備                      | 30.8% |
| ○下水道整備                       | 28.2  |
| ○住宅周辺道路整備                    | 26.5  |
| ○その他                         | 14.5  |
| <b>日常生活で気がかり、悩みとして感じることは</b> |       |
| ○雪処理に苦勞する                    | 18.5% |
| ○いまの仕事では収入が少ない               | 14.9  |
| ○近くに適当な勤め先がない                | 14.3  |
| ○その他                         | 52.3  |
| <b>地域に魅力や誇りを感じるのは</b>        |       |
| ○豊かな自然がある                    | 32.6% |
| ○犯罪や事故が少ない                   | 15.6  |
| ○環境がゆったりし落ち着きがある             | 15.3  |
| ○その他                         | 36.5  |
| <b>今の仕事に満足していますか</b>         |       |
| ○満足な点もあるが不満な点もある             | 31.6% |
| ○一応満足している                    | 27.4  |
| ○不満だが仕方ない                    | 23.2  |
| ○その他                         | 17.8  |
| <b>子供たちの教育をするために大切なことは</b>   |       |
| ○徳育（しつけ）の向上                  | 22.7% |
| ○体力の向上                       | 21.6  |
| ○知力の向上                       | 20.3  |
| ○その他                         | 35.4  |
| <b>家庭の中に寝たきりの人が出たらどうしますか</b> |       |
| ○家族で介護して自宅療養させたい             | 41.0% |
| ○施設に受け入れてもらいたい               | 27.1  |
| ○村の援助など受け自宅療養させたい            | 26.8  |
| ○その他                         | 5.1   |
| <b>現在の中里村での生活に満足していますか</b>   |       |
| ○どちらかという不満である                | 30.7% |
| ○満足でも不満でもない                  | 30.7  |
| ○まあまあ満足している                  | 28.3  |
| ○その他                         | 10.3  |

中里村の将来の行政施策が必用ですか？

## 住みよい村づくりをめぐって

村づくりは、基本構想、基本計画、実施計画の三本の柱から成り立っている中里村総合開発計画に基づいて進めています。昨年四月号でお知らせしました。今年度はその中の基本計画の策定年度に当たっています。基本計画は、基本構想で位置づけた施策の大綱に基づき、村の将来

の振興・発展の実現のために基本的施策と根幹事業を示しているものです。昨年三月、庁内に総合計画策定プロジェクトを設置し、事務レベルでの資料収集や各部門別の方向について検討を積み重ねてきました。その中のひとつで、村民の声が十分反映した実行性のあるものにするため、

## 総合計画作りに向け 住民アンケート調査結果

住民のコミュニケーション創設の場として、また、都市と雪国との交流の場として位置づけたヴィ・リゾート中里「雪原カーニバル'89」を三月二十五、二十六日の二日間上越国際清津スキー場で実施します。「重くて暗い雪を跳ね返し、村民みんなで利雪や親雪にチャレンジしなければ」と村内各種の団体で組織する実行委員会と村で、一月以来、模索検討してきました。雪を資源として活用することは、長い間の念願でした。これを大きな契機として雪の積極的な活用をみんなで力強く進めていきたいと思います。このイベントを成功させるためにはみんなの力が必要です。協力できる団体はほとんど参加して下さい。中里村にだけしかないものをみんなで力を合わせて作り、みんなで思いっきり遊ぼうではありませんか。

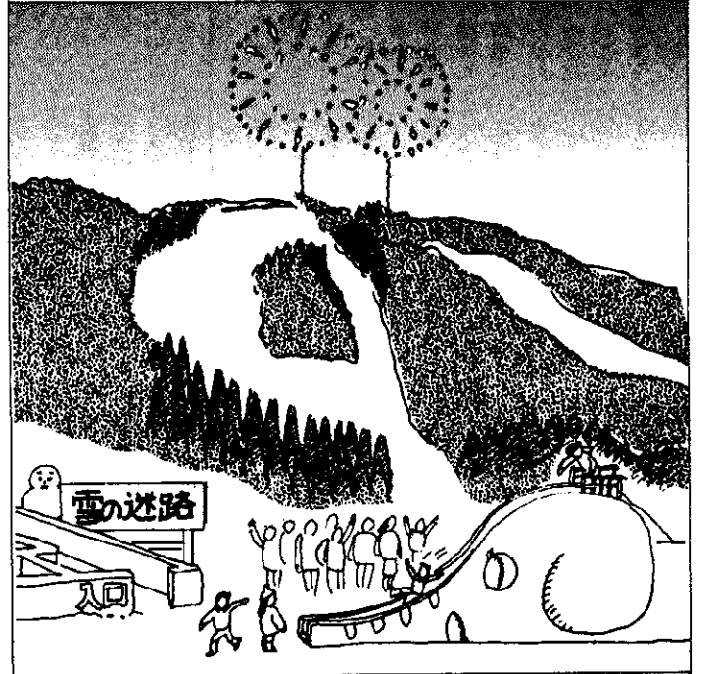

# 適正な申告で正しい納税を!

## 村県民税申告相談日

| 期日       | 会場           | 時間          |
|----------|--------------|-------------|
| 2月20日(月) | 堀之内集落開発センター  | 9:30~16:00  |
| 2月21日(火) | 宮中           | 9:00~12:00  |
| 2月22日(水) | 東田尻          | 9:00~11:00  |
| "        | 小出生活改善センター   | 13:30~16:00 |
| 2月28日(火) | 朴木沢集落開発センター  | 9:00~11:00  |
| "        | 市之越農作業準備休養施設 | 13:30~16:00 |
| 3月1日(水)  | 田代生活改善センター   | 9:00~11:00  |
| "        | 清田山集会センター    | 13:30~16:00 |
| 3月2日(木)  | 重地公民館        | 9:00~11:00  |
| 3月3日(金)  | 倉俣集落開発センター   | 9:30~16:00  |
| 3月7日(火)  | 中里村役場        | 9:30~16:00  |
| 3月9日(水)  | 土倉分校         | 10:00~11:30 |
| "        | 倉下センター       | 13:30~15:00 |

# 3月15日

## 村県民税申告期限

税金は大きく分けると国税と地方税の二つになります。地方税は、都道府県税と市町村税に分けられます。所得税と村県民税は、税金の納期が違います。所得税の場合は、一月一日から十二月三十一日までの一年間に得た所得に対する税金を原則として十二月三十一日までに納めなくてはなりません。

しかし、給与所得以外の所得金額が二十万円を超える場合は、翌年の三月十五日までに確定申告を行い、三月十五日までに税金を納めることになっています。

## 所得税納税相談日

| 期日       | 会場   | 時間          |
|----------|------|-------------|
| 2月23日(水) | 役場議場 | 10:00~16:00 |
| 2月27日(日) | "    | 10:00~16:00 |

\*土地、建物等の譲渡所得がある人は、2月27日において下さい。  
\*申告日を指定された人はできるだけその日において下さい。

村・県民税の場合は、一月一日から十二月三十一日までに得た所得を翌年の三月十五日までに申告していただきます。役場では、その申告に基づき六月から村県民税の賦課徴収を行います。

**一月二日現在の所在市町村に申告**  
村・県民税を申告していただく所は、原則として一月一日現在住民票を置いている市町村です。

給与所得・農業所得・営業所得・地代・家賃・配当・原稿料等のある人は、必ず

申告をしなければなりません。申告書は後日村政事務嘱託員を通じて配布します。

**税金のかわらない人**  
①前年中に所得がなかった人。  
②生活保護法の規定により生活扶助を受けている人。  
③障害者、未成年者(二十歳未満)、老年人(六十五歳以上)、寡婦で前年中の所得金額が百万円以下の人。

**会社で天引きの特別徴収**  
給与所得者の村・県民税は、その年の六月から翌年の五月までの毎月、給与から差し引いて納付します。会社を辞められた場合は、普通徴収になりますので、六月、八月、十月、一月の四半期に納付書が本人あてに送付されます。

**扶養者に該当する人**  
①給与所得(アルバイトを含む)が三十三万円以下の人。  
②雑所得(公的年金等)が三十三万円以下の人。なお、満六十五歳未満の人でも年金を受けている人は控除が認められます。  
③事業所得が三十三万円以下

## 軽自動車税で損をしていませんか?

みなさんのお宅で使用していないバイクや農耕用作業車等の中で廃車手続きを行っていないものはありませんか。もしありましたら3月31日までに手続きを行って下さい。

廃車手続きをする場合は、印鑑とナンバーが必要です。ナンバーを返さないで廃車手続きは完了しませんのでご注意ください。手続きは役場税務課へ。



4月に入ってからですと平成元年度も課税されることになります。これは、4月1日が賦課期日となりますので、年度途中で手続きされてもその年の軽自動車税は還付されません。

**二月中旬に配布**  
村・県民税の申告用紙  
役場では、所得があると  
思われる人に対して、村・  
県民税の申告書を送付いた  
します。

下の場合。※出機、内職等に従事している人は必要経費控除(最高五十七万円)の特例が認められます。  
④利子所得、配当所得、不動産所得等が必要経費を差し引いた額が十万円以下の場合。

農業所得だけの人は、二月に農業所得分を申告していただいておりますので生命保険料控除や社会保険料控除、扶養控除などの欄を記入し提出して下さい。また、給与所得だけの人も、家族欄を記入し源泉徴収票を添付の上、提出して下さい。

なお、所得があるのに申告書が届かなかった人がいましたら役場税務課までご連絡下さい。  
(☎六三三一一〇) 132



全国大会に向け児童たちは練習に余念がない

## 貝野小 月♪月♪

# リコーダーコンテストで二年連続全国大会へ

第十四回新潟県リコーダーコンテストに出場した貝野小学校は、合奏、五重奏の両部門で金賞に輝き二年連続で全国大会のキップを手に入れました。

この大会は、昨年十二月

十一日長岡市立劇場で行われたもので、合奏部門には四年生以上の全員が「ピエール・アテニアン」の舞曲集より、また五重奏部門には五・六年生の女子七人が「七本のリコーダー」のための「ソナタ」を演奏しました。指導に当たっている保坂先生は「練習時間は三十分と短いですが、毎日休まず練習してきたのが良い結果につながった」と話していました。小規模校でも力を合わせて努力すれば何でもできることを実証してくれました。全国大会は、三月二十七日、東京の上野学院大学を

- 本格的なスキー大会のシーズンを迎え、一月五日十日町市スキー協会など主催の第三回ジュニアアクロスカントリースキー大会を皮切りに、十二、十三日には小千谷市山本山中越中学校スキー大会が、また、少雪で会場が六日町からグリーニア津南に変更になった県中学校スキー大会が十九、二十日に行われました。各大会の結果は次のとおりです。
- 〔成績〕
- 〔ジュニアアクロススキー大会〕
- ▼小学五年男子(五キロ) 6位 鈴木学(倉俣小)
  - ▼小学六年男子(五キロ) 20位
- 〔中越大会〕
- ▼男子十キロ 完走247名
  - 7位 富井貴浩 三年
  - 8位 斎藤直 二年
  - 45位 山田隆 三年
  - 90位 山田和志 二年
  - ▼女子五キロ 完走137名
  - 12位 竹藤さゆり 一年
  - 34位 斎喜裕貴 二年
  - 106位 井口寿恵 一年
- 〔県大会〕
- ▼男子リレー 5位
  - ▼女子リレー 20位



ゴールはもう少し、ガンバレ

会場に行われます。晴れの舞台では是非頑張ってください。

中里中も県アンサンブルコンテストで金賞

昨年十二月十一日に上越市で開かれた県アンサンブルコンテストに出場した中里中の金管五重奏が、金賞を獲得。しかし、県代表として三年連続の関東大会へは、残念ながら出場できませんでした。

## 印鑑登録と 疑問にお答えします

Q 実印と認印はどのような違いがありますか。  
A 実印とは、市町村役場で印鑑登録を済ませた印です。したがって他の印は、すべて認印となります。なお、実印は不動産の登記、自動車の登録、他の重要な契約を行うときに使用するもので、役場への提出書類や届出書は認印でよいこととなります。

Q それでは、一人が何本も登録することは可能なのですか。  
A 一人一本に限られます。なお、中里村に住所のある十五歳以上の人は、だれでも、いつでもできます。

Q 印鑑登録には、代理人(父母、妻、子など)でもよろしいのでしょうか。  
A 実印は重要な書類に押印するものですから何よりも求められるのは、本人の正しい意志によることとなります。この理由により登録も本人の意志を確認する必要があります。

Q 印鑑登録は解かりませんが、証明書を受けたときはどうでしょうか。  
A 登録した時に「印鑑登録証」を交付しますので、その登録証を持参して下さい。(印鑑のみを持参しても証明書を発行いたしません)本人が都合で役場にこられないときは、家族や知人に登録証を手渡して依頼して下さい。

最後に登録済の印鑑または登録証を紛失したときは、いつでも変更登録ができます。

Q 材質は特にこだわりませんが、その人の名や顔が異なるように実印も一人一人が異なるように考えています。したがって、文房具店の印は単純に機械で彫るため全国に何万本もあり、見分けがつかなく不適当となります。字体は問いませんが、①中里太郎②中里太郎④中太の四種類の字体で手彫りのものに限ります。

Q 印鑑登録は解かりませんが、証明書を受けたときはどうでしょうか。  
A 登録した時に「印鑑登録証」を交付しますので、その登録証を持参して下さい。(印鑑のみを持参しても証明書を発行いたしません)本人が都合で役場にこられないときは、家族や知人に登録証を手渡して依頼して下さい。

Q 材質は特にこだわりませんが、その人の名や顔が異なるように実印も一人一人が異なるように考えています。したがって、文房具店の印は単純に機械で彫るため全国に何万本もあり、見分けがつかなく不適当となります。字体は問いませんが、①中里太郎②中里太郎④中太の四種類の字体で手彫りのものに限ります。

Q 印鑑登録は解かりませんが、証明書を受けたときはどうでしょうか。  
A 登録した時に「印鑑登録証」を交付しますので、その登録証を持参して下さい。(印鑑のみを持参しても証明書を発行いたしません)本人が都合で役場にこられないときは、家族や知人に登録証を手渡して依頼して下さい。

# みんなのひろば

## 児童画廊



會小 5年生  
斎喜雅俊くん

線をたどってほったのではなく、線を残してほったので時間がかかって大変でした。それと、かげをぼかす時にあまりうまくぼやかさなくて、いろいろ苦労しました。

## わが家の主役

樋口達也くん(2歳) 46  
勝彦、房枝夫妻の長男(荒屋)

ぼくね、車が大好きなんだ。いつも車のおもちゃで遊んでるよ。ぼくに最近妹ができて、少しお兄ちゃんらしいところを見せようとかんがっているんだ。ごはんの仕度、そうじ、何でも手伝っちゃう。お母さんはぼくが健康でいてくれればいいんだって。



## オギャ〜 平成生まれ第一号は 程島的美佳ちゃん



初めてのカメラに、ハイポーズ

## 命名美佳

店あてにきた一枚が幸運を引き当てました。恩田局長から旅行券が渡され二人は「ゆっくり考えて行き先を決めたい」と感激していました。村内から二等がたのは、昭和六十一年以来四年ぶりのことです。



おめでとうございます

## 決意を新たに 消防出初め式



消防出初め式

恒例の中里村消防団の出初め式が一月六日、総合センターで行われました。村内各分団の班長以上の人たちが集まり、今年の無火災と無事故を祈りました。なお、昨年は村内で二件の火災が発生しました。暖房器具などの火の元には、くれぐれも注意してください。

## おもしろ発見 樋口がトップ

村内の氏 全部で154氏

| ベスト30 (昭和64年1月1日現在) |      |           |      |
|---------------------|------|-----------|------|
| 1. 樋口               | 605人 | 17. 小林    | 102人 |
| 2. 山田               | 413  | 18. 渡辺(邊) | 97   |
| 3. 村山               | 397  | 19. 江口    | 96   |
| 4. 南雲               | 333  | 20. 藤ノ木   | 88   |
| 5. 鈴木               | 272  | 21. 阿部    | 86   |
| 6. 富井               | 256  | 22. 大口    | 78   |
| 7. 桑(業)原            | 238  | 23. 羽鳥    | 76   |
| 8. 山本               | 235  | 24. 藤田    | 75   |
| 9. 服部               | 233  | 25. 中島(嶋) | 73   |
| 10. 井ノ(之)川          | 223  | 26. 高(高)野 | 71   |
| 11. 吉楽(樂)           | 222  | 27. 保坂    | 68   |
| 12. 広(廣)田           | 211  | 28. 岡村    | 66   |
| 13. 上原              | 207  | 29. 島(嶋)田 | 62   |
| 14. 大(太)島(嶋)        | 201  | 30. 根津    | 60   |
| 15. 滝(瀧)沢(澤)        | 177  | 30. 齋(齋)喜 | 60   |
| 16. 高(高)橋           | 173  |           |      |



うまく滑れるかなあ

## 新しい新たに豆剣士初ゲイコ

1月3日田沢小体育館で行われた田沢剣道スポーツ少年団の初ゲイコ。冷えきっている体育館に大きな掛け声が響き渡っていました。

少雪で一週間遅れとなった村民スキー教室が、1月29日清津スキー場で開かれ、快晴の下43人の参加者は真剣でレッスンを受けていました。

少雪で延期してのスキー教室



寒さを吹きとばして初ゲイコ



## ♡♡ 斎喜町子栄さん(會小) 45

きっかけは……♡家の近所の知人の紹介なんです。♡その人は私の会社の上役さんでした。第一印象は……♡可愛いくてこれはすぐ嫁にもらわなくてはいけないと思いましたね。♡初めはまじめそうな感じがしました。エピソードは……♡新婚旅行の時、カメラにフィルムが入っていないのを、家に帰ってからやっと気付いたんです。♡思い出の写真が一枚もないんですよ。お互いの要望は……♡言うことなしですね。♡お酒の量をもう少し減らしてもらいたいです。子育てのモットーは……♡素直に育てばいいです。♡他人のことを気遣うような人間になってほしいですね。村への要望は……♡リゾートもいいが、農業主体の村であるから、農業でもやって行けるような村になってもらいたいです。

越後田沢郵便局で一月二十七日、お年玉つき年賀はがきの一等(海外旅行券二十万円)二本の引き換えが行われました。一等を受け取ったのは、上山の上原辰巳さんと浦井誠一さんの二人で、それぞれ

## 大当り一等二本 お年玉年賀はがき

新元号「平成」が一月八日からスタートし、新たな時代を迎えました。いつまでも平和な世の中であってほしいものです。ところで、村内で平成最初の赤ちゃん誕生は、程島の南雲敏晴、昌子さん夫妻の長女でした。一月二十日午後七時五十三分、昌子さんの実家大阪府守口市内の病院で元気に産声を上げました。「昨年十月ごろから名前を考えていた」という敏晴さんが「美佳」ちゃん」と命名。健康で育ってもらいたいと願っていました。

## 埼玉県岩槻市



通り山 上原喜美子さん(24)

わたしの育った町岩槻は、埼玉県の東部に位置する南北に長い町です。それまで住み慣れた大阪の住宅地を離れて、この土地に来たのは小学校六年生の時でした。当初の岩槻は、雑木林に囲まれた寂しい場所でしたが、最近では都市の住宅事

情に従い、宅地化が進みその面影は姿を消してしまいました。しかし、風物詩である慈恩寺観音での煩惱落としては続いています。これは俗にいう二年参りの一つで、十二月三十一日の午後十一時を回ったところから人が集まり始め、鐘の前に列を作ります。住職が除夜の鐘を突き終わると並んだ順番に一人が突きしめます。新年が明け、甘酒を飲み各自帰っていきます。この岩槻の特産は、生産量日本第一位を誇る人形です。昔ながらの木目込み人形や、雛人形に五月人形はこれまでに岩槻の文化を支えてきました。現在は、父の転勤で両親は岩槻に住んでいませんがわたしには、いつまでも忘れられない心の故郷です。



わたしの

と



### 人生往来

昨年からの米屋を手伝っている。趣味はスポーツ全般。今年には自動二輪免許を取ろうと思う。バイクでは北海道や山陰地方へ行ってみよう。性格は普段はあまり騒がないが、酒を飲むとたまににぎやかになりすぎ、朝になって後悔してしまう。夢は自分が年をとった時に自分自身に満足できるような後悔のない人生を送ること。理想の女性は信念をしっかりと持っている人。村への要望は全国的に名が知れるような何かが中里村にほしい。

### 相続登記 お気軽に相談を

新潟県司法書士会では、今年度も2月の1ヵ月間を「相続登記はお済みですか月間」として無料相談を実施しています。

親がなくなり、土地や家屋などを相続しても登記はつい忘れがちです。相続登記はいつまでにしなければならぬとの定めはありませんが、しかし時間が経過すると、相続人が続けて死亡したりして相続関係が増えたり、また、書類の取り揃えやその他で複雑になりがちです。面倒だ、縁起でもない、費用がかかると放置しないで、トラブルを起さないためにも相続登記は早めに行うことをお勧めします。

2月28日まで、最寄りの司法書士事務所無料で相談を行っていますので、お気軽にご相談ください。

また、相談専用の電話(025-224-6333)でも土、日曜日を除き午後1時から4時まで無料登記相談を行っています。詳しくは新潟県司法書士会へ。  
☎ 025-228-1589

中里村収納代理金融機関の **新潟相互銀行中里支店** が **2月1日から** **新潟中央銀行中里支店** になりました。  
新潟相互銀行十日町支店 新潟中央銀行十日町支店

### あじあせ

●平成元年1月より年金支払月が次のように一部変更になりました。

| 支払月              | 1 | 2 | 3 | 4 | 5 | 6 | 7 | 8 | 9 | 10 | 11 | 12 | 支払日                |
|------------------|---|---|---|---|---|---|---|---|---|----|----|----|--------------------|
| 老令福祉年金           |   |   |   | ○ |   |   |   | ○ |   |    | ○  |    |                    |
| 旧法老令年金           |   | ○ |   | ○ |   | ○ |   | ○ |   | ○  |    | ○  | 15日                |
| 旧法、障害、母子、遺児、寡婦年金 |   | ○ |   | ○ |   | ○ |   | ○ |   | ○  |    | ○  | 15日                |
| 基礎年金(障害、寡婦年金含む)  |   | ○ |   |   | ○ |   |   | ○ |   |    | ○  |    | 銀行など 1日<br>郵便局 11日 |
| 通算老令年金           |   | ○ |   |   | ○ |   |   | ○ |   |    | ○  |    | 6日                 |

※旧法とは大正14年4月1日以前に生まれた人  
基礎年金は大正14年4月2日以降に生まれた人

### 土曜日の業務が変わりました

●郵便局  
2月から原則として郵便業務を除き、すべての土曜日が休みにになりました。土曜日に取り扱う業務は、郵便物の配達、取り集め業務を従来どおり行います。

●十日町職業安定所  
1月から第2、第4土曜日が休みにになりました。

### 十日町少年少女 発明クラブ員募集

●募集人員  
小学3年生～中学3年生 約80人

●活動場所  
十日町市立理科教育センター(十日町中学校内)

●活動日  
4月から11月まで約20回。隔週の土曜日午後と日曜日午後

●活動内容  
紙工作、木工作、電気工作、パソコンなど基礎的な活動。その他に県発明工夫展の見学。

●経費  
傷害保険料、材料費で約3,000円

●申し込み  
3月15日までに各学校の担任の先生へ

### 固定資産課税台帳の縦覧のお知らせ

平成元年度の固定資産税課税台帳の縦覧を下記により行います。

●期間  
3月1日～3月21日  
〈平日〉午前8時30分～午後5時  
〈土曜日〉午前8時30分～正午

●縦覧期間中の縦覧は無料です。

### 十日町総合庁舎の電話番号変更

●十日町財務事務所  
管理課 57-5515(代) 出納課 57-5516  
課税課 57-5512(代) 収税課 57-5513

●中魚沼社会福祉事務所 57-5517(代)  
福祉相談電話 52-5454

●中魚沼農業改良普及所 57-5518(代)

●十日町農地事務所  
庶務課  
庶務係 57-5520 農用地係 57-5521  
計画指導課 57-5519

●建設課  
水利係 57-5514 農道係 57-5503

●十日町土木事務所  
庶務課 57-5522(代) 維持管理課 57-5524(代)  
用地課 57-5523(代) 道路課 57-5525(代)  
治水課  
第一係57-5526(代) 第二係57-5399

### 善意をありがとう

●香典返し  
山崎 久保田之三さん 50,000円  
田中 石沢義雄さん 20,000円

●古切手寄付  
役場 保健課 藤田木材街

●紙おむつ寄付 310枚  
上山 村山又一さん

### 今月の納税と振替日

(振替日)

●国民健康保険税(2月分) 2月28日  
●国民年金保険料(2月分) 2月27日  
●保育料 (2月分) 2月27日

### 保険医療機関の取消し

一斉藤記念病院・桑名病院一

2月1日よりしばらくの間、齊藤記念病院(六日町大字欠ノ上)と桑名病院(新潟市古川町)では新しく行くことと保険の取扱いが出来ないため、保険が効かなくなっていますので注意してください。ご不明の点がありましたら役場保健課国保係まで。

### 黄桜の丘桜まつりで短歌募集

中里村観光協会では、5月5日(金)に行われる黄桜の丘桜まつりの中で短歌発表会を予定しており、次により短歌を募集します。

●課題 黄桜の丘、黄桜、名勝鷹の巣、信濃川の流れ

●締切日 3月30日(休)

●方法 官製ハガキに1人3首以内、住所、氏名を明記

●宛先 中里村観光協会(役場開発課内)

元年度から本年度の転作目標面積が内示されています。今年度の転作目標面積は、前年度と同様に、稲作が1,000ha、大豆が1,000ha、雑穀が1,000ha、休耕地が1,000ha、合計4,000haです。この目標面積を達成するため、米の生産量を確保する必要があります。このため、米の生産に力を入れてください。

このつは頭寒足熱式の理想的な暖房として昔から親しまれてきました。

「最近家族のコミュニケーションがなくなっている。冬になるとこたつに全員集まるので楽しい」と言っている人もいます。

「こたつのように、今は、昔のようには木炭のこたつは影をひそめ、こたつといえは電気こたつです。それも家具調こたつなどといって、下側の出っ張りがない、こたつを使わない季節にはテーブルとして利用できるものに人気があります。」

「こたつは外国人にもこたつの愛用者が多いようです。米食、とくに寿司がアメリカで喜ばれ、また日本の布団を愛用する外国人が多いと聞くと、日本のヤングが、それらを見直す。逆輸入現象が日立ちます。」

「こたつは暖房として昔から親しまれてきました。冬になるとこたつに全員集まるので楽しい」と言っている人もいます。

「こたつのように、今は、昔のようには木炭のこたつは影をひそめ、こたつといえは電気こたつです。それも家具調こたつなどといって、下側の出っ張りがない、こたつを使わない季節にはテーブルとして利用できるものに人気があります。」

### 公民館行事案内

☎63-3111(代)・63-2493

●大型テレビによる映画鑑賞で、映画文化を話し合おう。  
・とき 2月17日(金)、23日(木) 午後7時より  
・ところ 総合センター  
・内容 17日序の舞、23日 楳山節考  
・申込み 公民館へ 参加無料

### 貝野地区通人学校「書付教室」

昨年引き続き簡単な書付を練習しましょう。

・とき 2月18日(出)、25日(出) 3月4日(出) 午後4時より

・ところ 貝野多目的センター

・講師 白倉増之さん(山崎)

### 村民競技スキー教室

・とき 2月26日(出) 第1回 午前8時30分総合センター前出発、午後3時30分終了  
3月4日(出) 第2回 午後1時30分総合センター前出発、午後4時終了

・ところ 上越国際清津スキー場

・定員 第1回、2回とも48名

・参加費 第1回、2回とも1,000円

・申込先 公民館へ

・切 第1回 2月18日(出) 第2回 2月24日(出)

### 人生往来

●出生  
菜美 (村山 良一) 田 沢  
歩美 (江口 正明) 上 山  
美南 (長井 秀春) 千 溝  
潤 (高井 重行) 市之越  
真 (井之川 弘) 小 原  
和哉 (吉楽 正人) 上 山  
拓磨 (服部 健治) 荒 屋

●結婚  
村山 一也 津南町  
村山 千雪 田 中

●死亡  
村山 テル (86) 上 山  
鈴木 ヨネ (88) 重 地  
服部 チヨ (80) 如 来 寺  
大島 カツ (88) 芋川新田  
滝 沢 ハルエ (79) 角 間

### 交通事故の情報

「気をつけて」  
朝の一言忘れずに

●飲酒運転検挙者数 0人  
●無免許運転違反 0人  
●事故発生件数 0人  
●死亡事故ゼロ 387日 (1月末累計)

### 歳時記

一日1円の交通災害共済の申込書が村政事務嘱託員を通じて配布されていることと思いますが、今年も年間わずか350円の交通災害共済に家族そろって加入しましょう。

安い会費で最高100万円の見舞金が支払われます。例えば「バスに乗降の際ステップから足をすべらせて転落し死傷した場合」でも給付の対象となるのです。

1月現在、5,516人が加入され、昨年4月から今年1月までに事故による共済請求件数は13件で、見舞金が216万円支給されています。

問い合わせは役場住民課窓口へ。