

広報

なかさと



1991年
(平成3年)

1 月号

№.414 毎月10日発行

●発行/中里村役場 〒949-84新潟県中魚沼郡中里村大字田沢己2133番地 ☎0257(63)3111 FAX0257(63)2044 ●編集/総務課



引退への魅力ある村づくり.....	②~③
新しい雪は正しい雪で、ほんとの楽しさを 「たすけあい」作文コンクールで優秀賞.....	④~⑤
待ち望んだ県道完成、おち方のむかしはなし.....	⑥
魚沼から魚沼へ「GALA」スキー場オープン.....	⑦
ぼくの変わったしの子.....	⑧~⑩
みんなの広場.....	⑫~⑬
お知らせ.....	⑭~⑮
賞賛します★カランダ.....	⑯

正月はスキーが楽しい

4年連続の暖冬の正月となった1月3日、上越国際清津スキー場では、まずまずのゲレンデ状態に多くのスキーヤーでにぎわっていました。「正月というのにリフト待ち時間が少ないし、雪質も良いので大満足です」と、スキーヤーは伸び伸び滑っていました。

山本村長抱負を語る

山本村政がスタートし、ちょうど一年が経ちました。そこで、若者を代表して渡辺直美さん(高道山)、鈴木美香さん(重地)の二人から村長に新しい年の抱負をインタビューしていただきました。

ある村づくり

皆様から評価して いただける施政を

渡辺●あけましておめでどうございませう。

一年間が長いようで率直に言っただけ、約一年が経過しましたが、村長さんとしてのこの一年はどんな年でしたか。

村長●あけましておめでどうございませう。

一年間が長いようで率直に言っただけ、約一年が経過しましたが、村長さんとしてのこの一年はどんな年でしたか。

行政は職員一同が一生懸命やっています。やはり、村民の皆様から評価していただかなければ、これほど不幸なことはないと思います。コミュニケーションを図りながらやってまいりました。一年を通じてあれもこれもとは大変な事で忙しく、足が地についていないような一年でした。

三五三線の改良が急務

鈴木●一年間積極的に活動な

れていました。主な事業実績と新しい年ではどうなっていくのかをお聞かせ下さい。まず道路についてお願いします。

村長●道路の整備が大きく地域の発展に左右されるので更に力を入れてきました。国とか県にお願いして予算の範囲内でやって行かなければならないので、いろいろな要望がありますが、三五三線に昨年約七億円もかけてきたが、どこを直したかよくわからないくらいです。今年約八億円を要求しています。トンネル問題も出ていますが、まず改良整備が急務であると思っています。一七号については、

荒屋が終わり、山崎上山間は平成六年までに改良が終了すると思っています。改良が他より遅れていましたが、「災い転じて福となす」で結果として広い道路ができます。これも皆さんの同意がなければできないことです。ご協力をお願いします。

渡辺●村道、農道についてはどうでしょうか。

村長●村道については、地域の皆様の要望に添ってやりたいです。平成八年ぐらいいままでかかると思いますが、これも地権者の理解が必要です。いずれにしても村が発展するか、しないかの重要な問題となりますので地権者の

清津峡の再開に調査費

ご協力をお願いするものです。渡辺●私たちがガソリンスタンドで仕事をしていますと、清津峡や七ツ釜などへの道を尋ねられますが観光の面ではどうでしょうか。

村長●観光については、目玉の清津峡がありますが不幸な事に事故があり、歩道が閉鎖されています。速やかに再開してほしいと案をもって環境庁にお願いに行ったが認められなかった。理由は、歩道の安全が確保できなければダメだという事で、そこなうことになるからです。どういった方法があるのか可能な限り検討を加え、そして県知事に強力にお願いしました。県でも積極的に調査費をつけて検討中であり、今年中にはどういった方法で再開をするか結論を出してくれると思うので、閉鎖はそう長くはかからないと思います。

それから観光には、道路を平らにして整備しなければならぬが、清津峡公園線については、地権者の同意が取れたので今年中に相当広くなります。七ツ釜への道も悪いので、中深見越後田沢停車場線の改良も強力に押し進めます。

温泉掘削に熱い期待

渡辺●温泉の掘削を開始しましたが、その利用方法はどのようになっているでしょうか。

村長●宮中の温泉については、昨年十一月から掘削を始めています。専門的に調査した結果、有望な湯脈があるという事で掘削しています。温泉が出たらありふれた施設でなく、長期滞在型のいろいろな事ができる施設としたい。日本一の大露天風呂などで、あらゆる層の方々から温泉を楽しめるレジャー施設にしたいですね。

渡辺●鈴木●フーズごーい！

村長●二月頃になると湧出すると思うので温泉の質、量を調べてから具体的な策を検討したい。

リゾートを成功させなければならぬ

鈴木●リゾートという言葉をよく耳にしますが、村のリゾートはどうなっているのですか。

村長●リゾート計画が全国どこでも多く計画されていますが、村の発展に重要な要素となっており、立地条件的には、雪山、川ありで十分揃っています。

これを利用して、この事業を成功させなければならぬ。それには、私どももなりきり、考え方は、なかなかうまくいかないと考えます。都会から多く来てもらわなくてはならぬ施設ですから、それなりの専

21世紀への 魅力

渡辺さん

鈴木さん



門家の意見を取り入れなければなりませんね。そして、長期に滞在してもらうには、美容を含めた健康増進施設、研修施設、レジャー施設、宿泊施設、運動施設などを造らなければなりません。

また、成功させるには、行政が全部やればいいのですが、予算面でも出来ませんので、土地のスペースを確保して民間活力を導入し、実施することになります。

鈴木●市之越のスキー場を広げると聞きましたが…。

村長●そうですね。ですから今、取りかかっている地域をまずもって成功させるため、今年は、四、五本のリフトを架け大々的に拡張する計画です。

渡辺●鈴木●すごいですね。

新商店街の地域活性化

渡辺●人が多く集まるようになると、消費も当然多くなると思っていますけど、村では、新商店街の計画を進めているということですが、どのような計画でしょうか。

村長●その通りですね。地域が活性化してくると消費も伸びます。これは、商店街の活気によってはじめてその地域が活気あふれることとなります。そこで、国道一一七号の改良に伴う移転

と合わせて、上山地区に全国ではじめてという新商店街計画を一昨年前から進めスペース確保を終了しました。これは、個人的な店と共同的な店とが一方所に集まっていて、非常に便利に買物ができるとようなショッピングセンターです。皆さんが集まれるようにとコミュニティ施設も出来ています。行政と商工会とで出資しあつて低利の融資を受けて行うものです。これは、来年の四月にオープン予定です。

商業の発展と皆様方とのコミュニケーションを図りながら地域を発展させようということです。

ホームヘルパーの増員 リフトバスで送迎

鈴木●最近、寝たきり老人などのお年寄りが多くなつてきているといわれていますが、村はどのように対応していくのでしょうか。

村長●いづれみんながお年寄りになるわけですが、中里村は県の平均より十年も早く高齢化社会を迎えようとしています。現在、五人に一人はお年寄りとなつてきています。お年寄りの方が将来に不安を感じないような対策をすべきだと考えています。ホームヘルパーを計画的に増やし、在宅老人福祉の充実を図ります。また、寝たきりでも乗れる送迎専門のリフトバスを導入

し、「レインボートワイラ清津」などで、一日入浴させたり、身体の具合を診察してもらったりできるようなし、安心して生活できるようにします。しかし、できるだけそうならないように、また、寝たきりになる時期が遅れるように、検診などを受けていただくことも必要です。身体の不自由な方も含めた福祉社会の問題が何よりも大事だと思っています。

圃場整備を推進し 土地に愛着をもちて耕作

渡辺●私たち農業のことはあまり分からないんですけど、これからはどうなっていくのでしょうか。

村長●農業については、みんな不安を抱えていると思います。それを解消できるよう行政がお手伝いをしていかなければなりません。圃場・農道整備、水路改修について積極的に押し進めます。私の考え方としては、二、三反歩でも土地に愛着をもって耕作していけるようにします。そして、他に生活基盤を求められるように社会資本の整備を図り、村に定住していけるよう環境の整備にも努めます。

魅力ある 村を創る

渡辺●最後になりますが、私

ちの同級生も卒業して、村に残らず関東方面へ出て行った人が多くいます。若者が残れるような村づくりをしていただきたいのですが…。

村長●若い皆さんからよく言われます。その通りであると思います。村外に就職しなくてもよいような魅力ある村を創つていかなければなりません。若者を定着させるには何が必要か、それは安定した就業の場の確保と今まで申し上げたことが解決できれば誇りを持って村に住めると思います。それが、リゾートと企業誘致です。皆さんの意見を聞いた中で、強力的に押し進めます。

渡辺●鈴木●このへんでインタビューを閉じさせていただきます。お忙しい中大変ありがとうございました。今後のご活躍を期待しています。

新しい戸籍は正しい字で

平成三年一月一日からできます

戸籍は、パスポートを取
得する場合とか、相続をす
る場合など、いろいろなと
ころで利用されています。

このように、戸籍は、日
本人についての身分関係を
登録・公証する公文書とし
て重要なものですから、正
しい文字で記載する必要が
あります。

しかし戸籍の中には、氏
名が誤字あるいは俗字で記
載されているものもありま
す。そのため、官公署の窓
口等でトラブルを生じ、社
会生活上、不便を強いられ
ておられる方々もあると思
われます。

そこで、平成三年一月一
日以後は、従来の戸籍に誤
字・俗字で記載されている
氏名を新しい戸籍に記載す
る場合には、正しい字を用
いることになりました。

**新しい戸籍には
正しい字で
記載します**

一、従来の戸籍に氏名が誤
字・俗字で記載されている
方について、次のような場
合は、新しい戸籍に正しい
字で記載します。

- (ア) 婚姻、転籍などによっ
て新しく戸籍を作る場合
- (イ) 養子縁組などによって
他の戸籍に入籍する場合
- (ウ) 戸籍を再製する場合など
- 二、誤字・俗字を正しい字
で記載する場合には、届出
の時あるいは戸籍に記載し
た後にその旨をお知らせし
ます。
- 三、俗字のうち、「高」とか
「崎」など、一定の範囲の
字については、従来のまま
記載します。

**申出によって正しい
字に訂正することも
できます**

現在の戸籍については、
そのままでは正しい字には
直りませんが、申出によっ
て、いつでも戸籍に記載さ
れている誤字・俗字を正し

い字に訂正することができます。

**申出によって難しい
字体をやさしい
字体に直せます**

戸籍に記載されている氏
名が、例えば「邊」と旧字
体で記載されているため、
ご不便を感じておられる方
は、申出により、その字体
に対応する新字体(通用字
体)である「辺」に直す(更
正)することができます。
例えば中里村の戸籍の字
(氏名)で比較的多く用い
られていて、使用すること
ができる字は、次のように
なります。

詳しくは住民課窓口の戸
籍担当係へお問い合わせく
ださい。

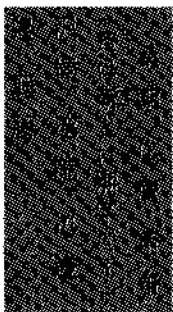

ほんとうの豊かな社会の
道をさぐる「豊かなとは何
か」の講演会が、十二月二
日、埼玉大学教授暉峻淑子
さんを講師に招いて、村総
合センターで行われました。

ほんとうの豊かなとは何
か。それからゴミの問題につ
いては「年に一度か二度し
か着ないものをダンスに入
れて、それから捨てている。
捨てられたものは燃やされ
て、ダイオキシンによって
大気を、底は地下に浸透し
て、公民館の成人学級講座
でとりあげられたのがきつ
かけとなって聞かれたもの
です。

まず暉峻教授は、「人間は
一人では生きていけない動
物であり、その人々が集ま
る人は、買う時にどうい
う



子淑 教授 大 師 講
淑 暉 師 講

ほんとうの
豊かなとは

謝 辞

って国家ができた。その人
間が自然を壊しています。
人間も自然の一部であり、
自然を壊すことは、自分を
壊すことになります。自然
のお客様であり、主人公で
ある私たちは、自然の中で
目立たないことが良いこと
だ」と、湯沢町、塩沢町の
マンション建設ラッシュを
貧しい(豊かでない)考え
方と指摘。もつと自然に思
いやりをもって建物を建設
すべきだ」と、ドイツなど
の例をいくつかあげて説明

ふうに捨てられていくかを
考えて買います。
東京のゴミを過疎地へ捨
てようとしたり、最近では
海外へ捨てたりしています。
これも国際的にみると貧し
いことです」と、述べ、再
生紙などのリサイクルを進
めるべきと説きました。
また、豊かな社会とは、
「働かずに余分な
物まで作って資源を使い尽
くし、環境を壊しています。
競争社会の日本では仕事を
している人間は偉いとされ、
働きすぎ社会がよく見られ
ます。しかし会社からほよ
く思われませんが、人間とし
ては魅力のない働き蜂とな
って来ています。金持ちも
いが本人も悪い。豊かな社
会とは労働時間を短縮する
ことです。そして余暇を精
用して、健康に、政治に、
地域社会活動に、また、家
族との関わりに時間を費や
し、地域社会から子どもを
育てていかなければならな
せん」と、指摘しました。
最後に、「私たちは、自然
とともに地球市民として、豊
かな地球をつくり、子孫へ
残すにはどうしていったら
よいか」を考えるべきで
す。地球は、私たちが子孫
から一時借りているもので
我々のものではありません。
そういうことを考える頭を
持った人こそほんとうに豊
かな人です」と、結びま
した。
「参加してよかった。も
つと多くの人たちに聞かせ
たかったなど」と、参加者
は、感想を話していました。

『たすけあい』作文 コンクールで優秀賞

第十八回「たすけあい」作文コンクールで、志田勝江さん（津津映小土倉分校六年）が優秀賞として新潟県共同委員会賞を受賞しました。

このコンクールは、おたがの住の村を一人でも不幸な人や気の毒な人たちのために賑わい社会をつくるための「たすけあい」の心を育てる「たすけあいの小・中学校の生徒を対象として行われるものです。

「たすけあい」賞に入賞するのは嬉しいことですが、何回も書き直したこともあったり、おたがの家の家系図（なつ）を調べて書き直したこともありました。その全文を紹介いたします。



とにかく明るい志田さん(分校で)

新潟県共同委員会賞

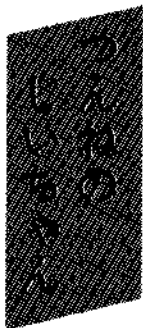

津津映小学校土倉分校
六年 志田勝江

七十歳をとうに過ぎた「つんね」という屋号の志田利一郎じいちゃんは、一人者です。おばあちゃんは、も

う二、三年前に死にました。その時、子供さん達は遠くの町から帰ってきて、その式がすむとまた再び、自分達の町へ帰っていきました。じいちゃんの姿も部落から消えました。じいちゃん

は、長い間体をこわし、めんどろをみてくれるばあちゃんや死んだ今、となり町にある「恵福園」という所に移り住んで入園生活を送っています。

恵福園、私は、つんねのじいちゃんがそこに入園した事を耳にした時も、あんまり関心はありませんでした。年よりだから入園したんだらう、というぐらいのことでした。

去年の秋、分校の文化祭が終わった後の日曜日、私達の分校児童会で恵福園に行くことになりました。なにしろ私は、恵福園はどんな建物でどこにあり、どんな人達がくらしているのかも知りませんでした。先生の説明で少しは分かり、お母さんといっしょに出かけて行きました。

ところが予想以上に建物は大きく、きれいに整頓されていた施設でした。入園者は、つんねのじいちゃんみたいなお年よりばかり



つんねのじいちゃん(恵福園にて)

でした。ある人は、自分でも下の手すりにつかまりながらソロソロと歩いていく人、ジーとろろ下に座っている人、でも多くの人は、看護婦さんのおす「車いす」で、運ばれていました。

私は今までこんな風景を見たことも想像したこともありません。会場に集まる人の半数以上は車いすでした。その中につんねのじいちゃんがありました。じいちゃんは、係の人の手でぶたいの最前列におされて来ました。じいちゃんの顔は、下を向いたままでした。

「具合が悪そうだな」とはじめ、そう思っていました。つんねのじいちゃんが、部落の中をつえをたよりに散歩している姿を見たのは、何年前だったでしょう。その時は、それでも私達が声をかけると、小さくうなずいてくれました。目と目が合うこともありましたが、い願もありました。

恵福園にいる今日のじい

ちゃんの姿は、あの時の姿とは大きくちがって、車いすに座っているのが難しそうでした。

プログラムが進み、私の姉ちゃんがあいさつをした時も、私がリコーダーをふいた時もそのままの姿でした。会場のはとんどの人が耳をふさぐかっこうをして聞いてくれた。「津津雪おろし」のたるばやしの演奏の時だって、今にも車いすからこぼれ落ちそうな姿勢に変わっていました。私は、自分の出番の時はおたいの上から、ひかえの時は幕のすきまからじいちゃんの姿に目を集中していました。

そんなつんねのじいちゃん

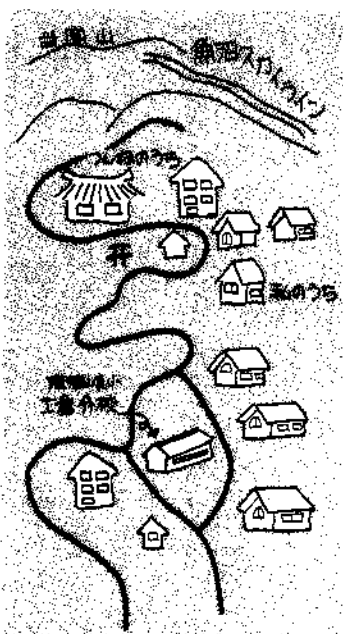

の目に、大つぶの白い光るものが流れました。それは、美佐子さんが分校児童会を代表して、廃品回収のお金で買った花束をプレゼントした時の事です。それまで下を向いていたじいちゃんが、付きそいの看護婦さんに言われて顔をあげました。

私は、白い光るものがつんねのじいちゃんのなみだだと、はつきり分かりました。

「じいちゃんは、やっぱりこの発表会を聞いてくれたんだな。私達が土倉の子供だと知っていたんだな。はずかしくて顔を上げなかつたんだな」と思いました。

美佐子さんが、花束をおたしながら、耳元ではげましの言葉を言うと、一言一言にうなずいていました。あく手の手を差し出すと、不自由な手で弱々しく美佐子さんをにぎり返していました。

初めて訪問した恵福園。体の不自由な人達。それもお年よりばかり。そこで働く看護婦さん達の姿。どれもこれも私には、おどろくことばかりでした。恵福園の人達に少しでも楽しんでもらえたならば、と不安といいことをしたという喜びがわいてきました。



↑ 生れて初めてスキーをする親子。「歩くのも大変、後へもすべるとは」

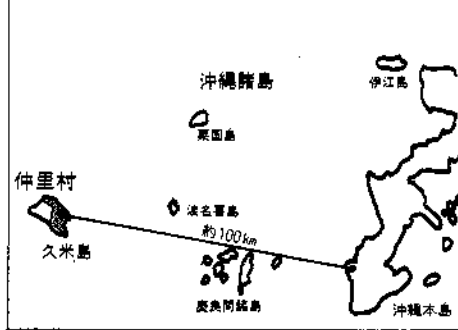

人口 5,386人 世帯数 1,733戸 集落数 17
産業生産額 さとうきび1,540百万円 野菜229百万円
水産(エビ、魚類)1,150百万円 久米島船318百万円

暖かい島国



「仲里村」の視察交流団に歓迎のあいさつをする村長。議場にて



新幹線ガーラ湯沢駅とガーラ湯沢スキー場

「GALA」スキー場オープン

中里村第二のスキー場

中里村では二番目のスキー場となった「GALA」湯沢スキー場が完成し、十二月九日、駅と一体化されたスキーセンターの「カワバンカ」で落成式を行いました。その後、八人乗りゴンドラで六分間、中腹のレストハウス「チアーズ」で祝賀会を行い、完成を祝うと共に、出席した約七百人に同スキー場のPRをしていました。暖冬にもかかわらず上部は、六十五センチの積雪で、スキー可能となり、二十日オープンしました。

このスキー場は、第三セクター「上信越高原リゾート開発株式会社」(JR東日本、湯沢町、塩沢町、中里村)が、開設したものです。今回オープンしたコースの

なかで中里村地内分は、北斜面のクワッドリフト一基に、東斜面のペアリフト約1/2基です。全体計画によると、クワッドリフトがもう一基に、高津倉山の山頂にはレストハウスが建設される予定です。

役場を表敬訪問され、「人材育成を進めるため、児童、生徒や村民の交流を積極的に進めたい。新潟県の中里村との交流を深めていくことを議会に報告し、絶賛を得ました。両村のより一層の親交が深められ、友好関係が結ばれることを期待しています。沖繩の本村へ訪れることを心よりお待ちしています」と、平良會清村長のメッセージを代読しま

した。これに對して、山本村長は、「リゾートでは沖繩は先輩であり、お互いの発展のため交流を深めたい」と、歓迎のあいさつのなかで述べました。雪のように白い砂浜、エメラルドの海、そして太陽。そんな龍宮城みたいな「仲里村」に行ってみたいものです。村では、訪問調査団の計画を進めています。

ていました。六地ぞつさまが、心のやさしいお爺さんとお婆さんに、唇の力せのお礼に米を持つて来てくれたのです。それで、お爺さんとお婆さんはよいお正月を迎えることができました。



ぼくの夢 わたしの夢

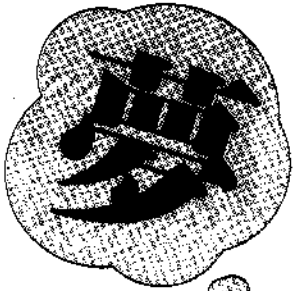

元気な中里っ子の将来の夢は何か？
もうすぐ小学1年生のナイシヨの夢を紹介します。

山本 暉くん(敏夫・種沢)

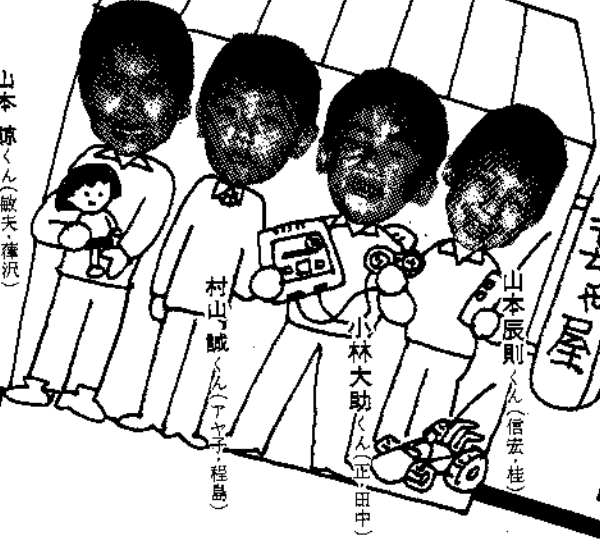

村山 誠くん(アヤ子・程島)

小林 大助くん(正・田中)

山本 辰則くん(信宏・桂)

鈴木 恵子さん
(一郎・白羽毛)

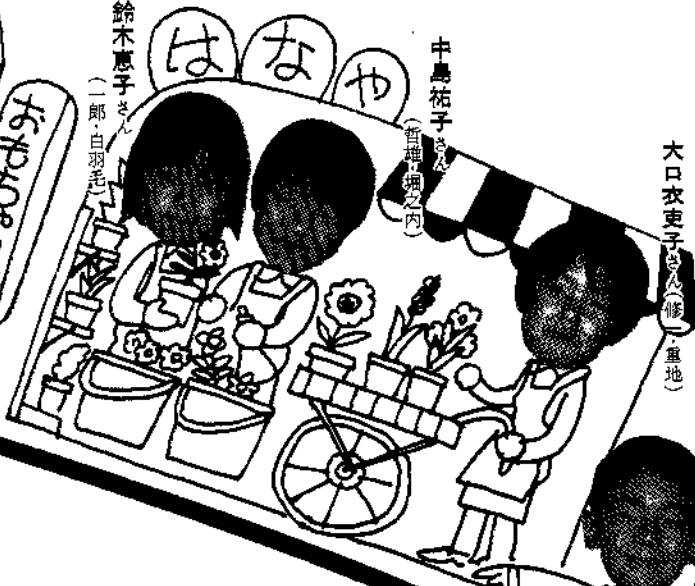

中島 祐子さん
(百穂・柳之因)

大口 衣吏子さん(修・重地)

小林 智也くん(豊亮・屋)

バスの運転手

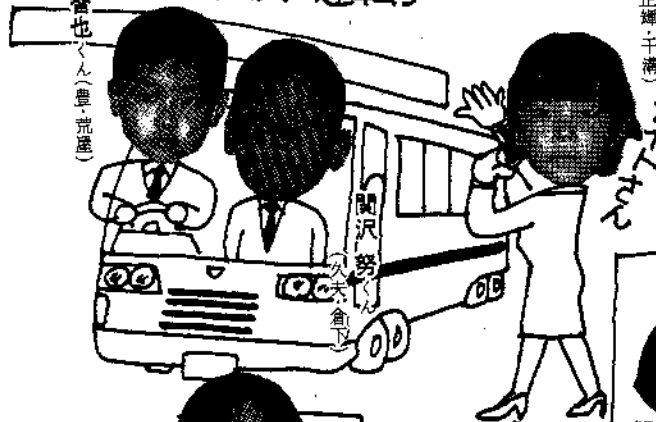

広田 瑠美さん
(正雄・千歳)

かみざと

樋口 里志くん(正明・千歳)



旅館



樋口 里美さん
(克久・西田尻)

旅館のじと

鈴木 彩加さん
(邦俊・重地)

看護婦さん
になりたい。



上原 千香さん
(茂通・山)

なかあそん



太島 美和子さん
(憲一・上山)



ピアノの先生



阿部 真由美さん(昭夫・新屋敷)



中沢 未幸さん
(富男・幸川)

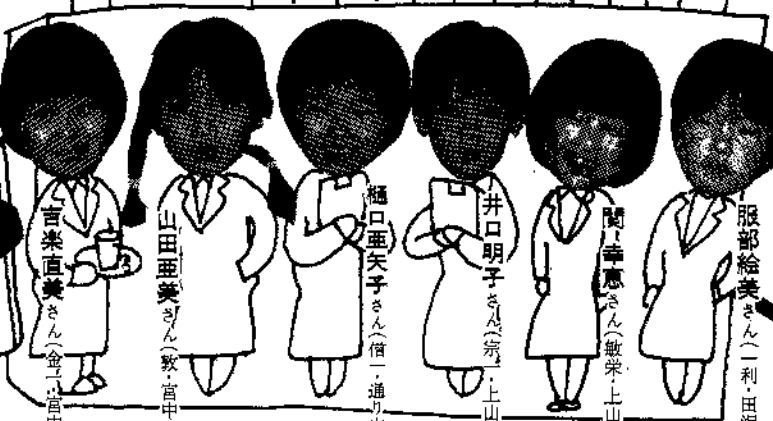

吉楽 直美さん(金一・高田)

山田 亜美さん(敦・高田)

樋口 亜矢子さん(信一・浦り山)

井口 明子さん(宗一・上山)

関 幸恵さん(敏栄・上山)

服部 絵美さん(利・田沢)



大島尚子さん(功・倉俣)

徳井友美さん(政信・堀之内)

南雲幸子さん(秀雄・堀之内)

樋口有香さん(進・朴赤沢)

根津 瞳さん
(弘子・原町)

井山 望さん(茂男・田中)

山本かおりさん
(久・小出)

村山 賢貴くん
(日出治・宮中)

山田詩織さん(一男・角間)

鈴木秋奈さん
(清男・重地)

上原英之くん(修吉・上山)

富井善宇くん(長明・土溝)

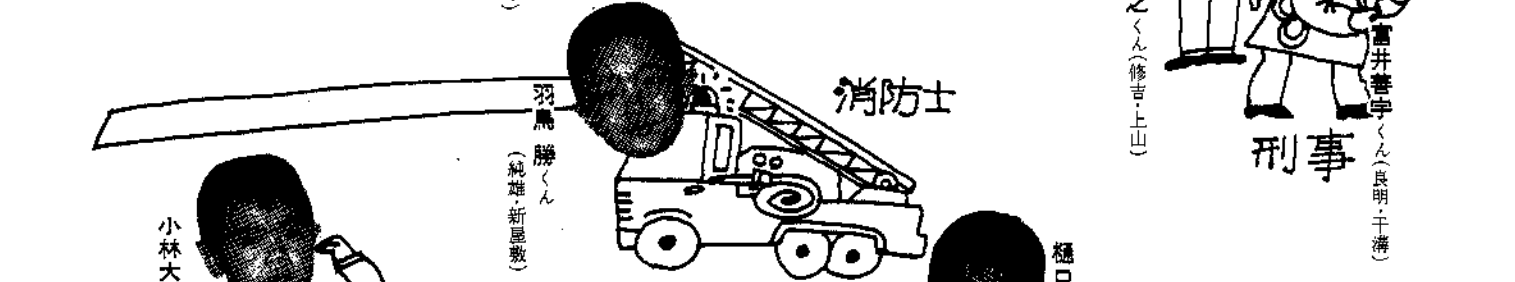

羽黒 勝くん
(純雄・新屋敷)

消防士

刑事

小林大介くん(紀美子・上山)

樋口 光くん(福隆・通り山)



高橋拓也くん
(利彦・倉俣)

コンピュータの会社

ちやうちんや

渡辺由美さん(秀一・宮中)

樋口良幸くん(良隆・白羽毛)

山田真美子さん(信夫・荒屋)

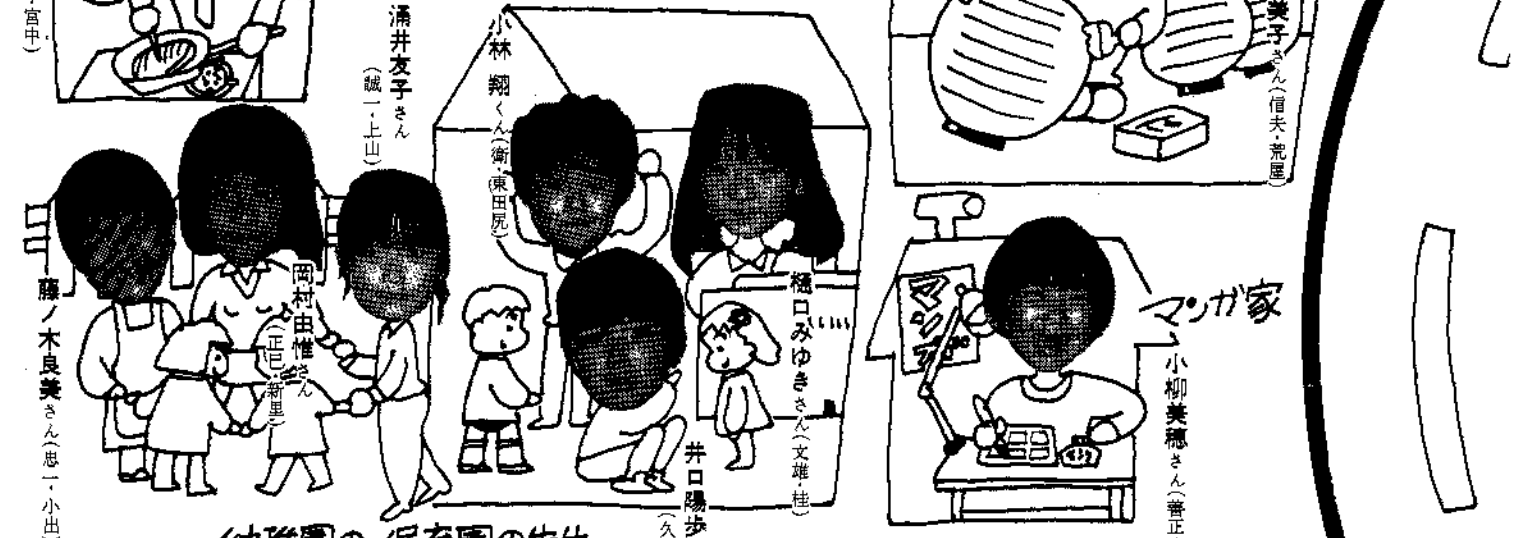

涌井友子さん
(誠一・上山)

幼稚園の、保育園の先生

マンガ家

藤ノ木良美さん(忠一・小出)

岡村由惟さん
(正臣・新屋)

小林 翔くん(衛・東田尻)

樋口みゆきさん(文雄・桂)

井口陽歩さん
(久雄・上山)

小柳美穂さん(善正・豊里)

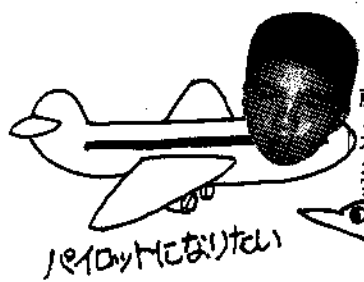

藤ノ木久美さん(孝一・小出)

白鳥にのって
アメリカへ行きたい

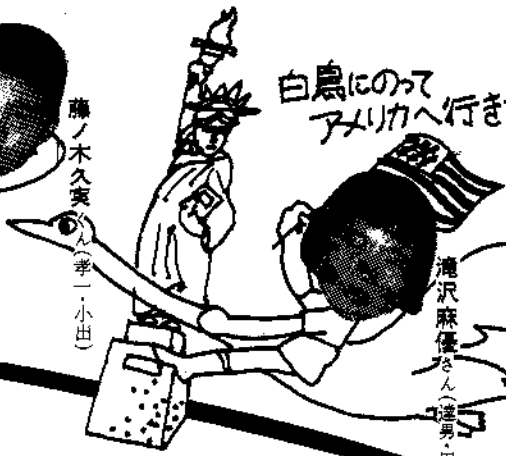

滝沢麻優さん(進男・田中)



村山千鶴さん(重信・東田沢)

赤沢裕美さん(裕・山崎)

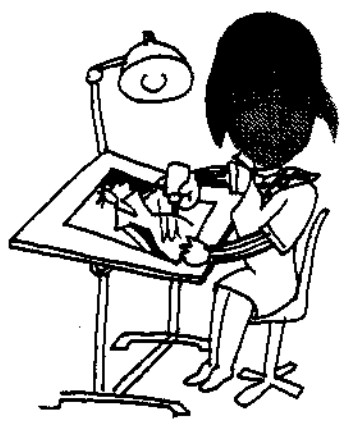

ディズニーランドへ
行きたい!

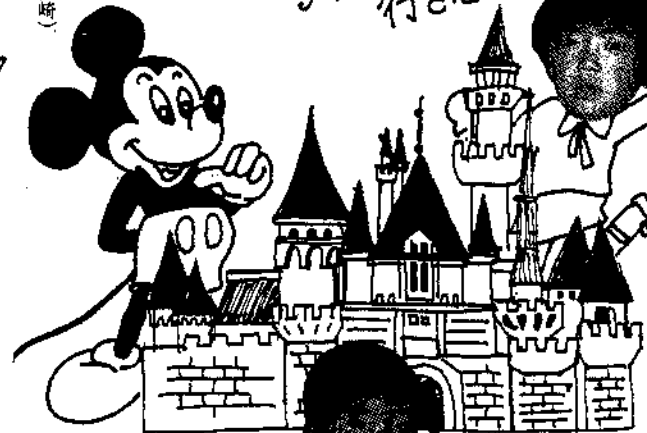

滝沢麻美さん(和雄・田中)

一人アメリカへ行きたい

藤田藍子さん(真実・小原)



桑原愛さん(拓成・田代)



お嫁様になりたい

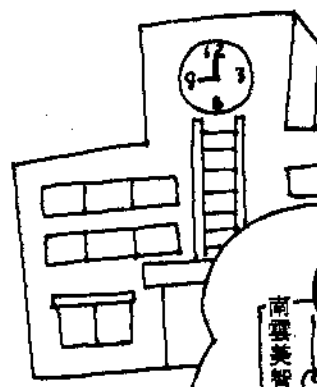

学校の先生
になりたい



南雲美智子さん(賢子・田沢)

高橋梢さん(正文・新里)



村山陽香さん(伸一・田沢)

中沢一恵さん(富男・幸川)



電車の運転手

南雲隆くん(栄治・堀之内)



新幹線の運転手



柳達くん(幸一・本屋敷)

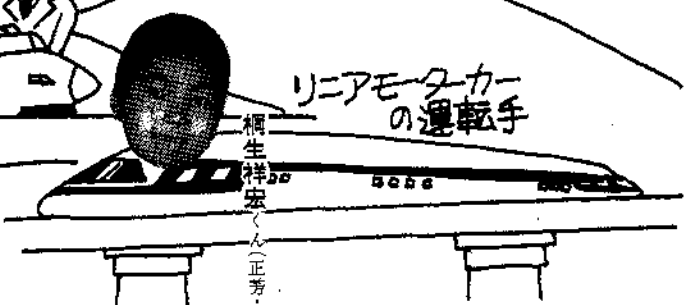

リアモーターカー
の運転手

桐生祥宏くん(正秀・富中)

世界一大きな
温泉に行ってみよう



滝沢尚明くん(進・田中)

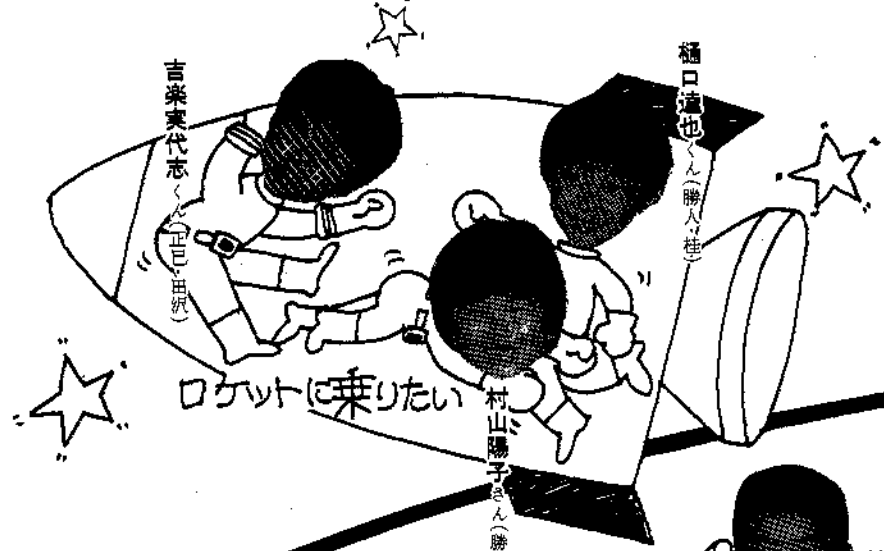

ロケットに乗りたい

村山陽子さん(勝利・田沢)

言葉実代志くん(吉田・田沢)

樋口達也くん(勝利・桂)

鈴木彰くん(吉野・下山)

言葉将道くん(田義・上田)

鈴木克也くん(隆夫・重地)

中沢和人くん(健一・上山)

ブルドーザーの
運転手

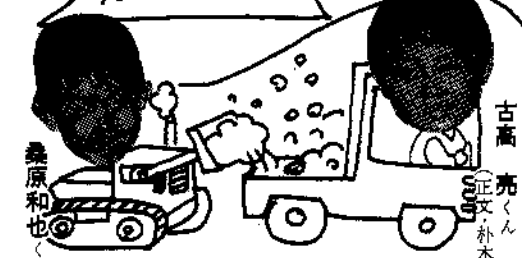

桑原和也くん(和彦・上山)

古高 亮くん
(正文・朴木沢新田)

ダンプカーの
運転手

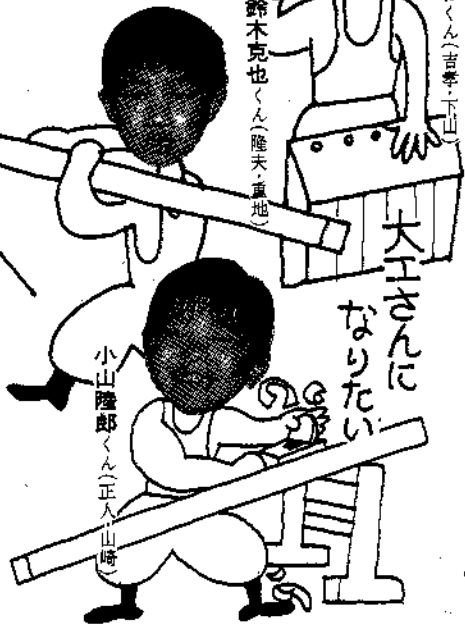

小山隆郎くん(正文・山崎)

大工さんに
なりたい

樋口拓真くん(聡・通原山)

プロレスラー

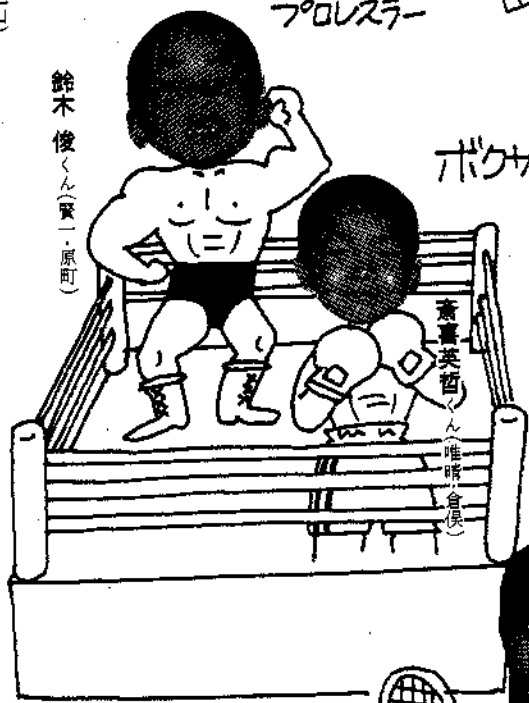

鈴木 俊くん(賢一・原町)

ボクサー

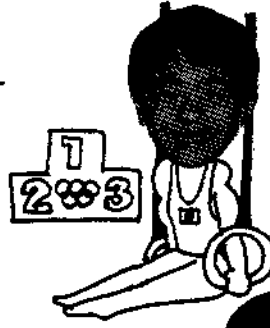

樋口大和くん(進・千海)

フリクションで
オリンピック

プロ野球の選手

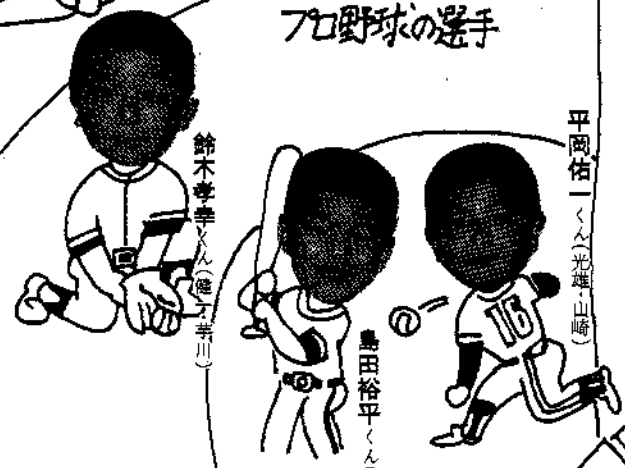

鈴木孝幸くん(健一・幸川)

平岡佑一くん(光輝・山崎)

島田裕平くん(勝広・倉俣)

テニス選手

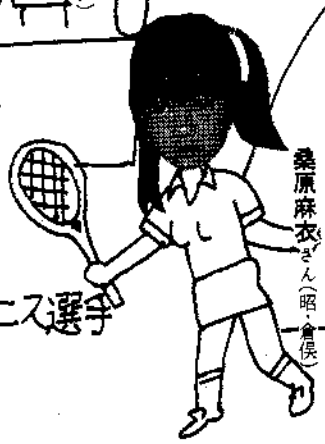

桑原麻衣さん(昭・倉俣)

みんなのひろば

児童画廊

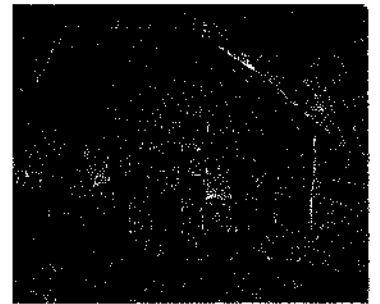

69

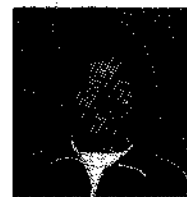

土倉分校6年
開沢和子さん

私は、たのしりんしよを書きました。この絵で一番工夫した所は、板の色を1枚1枚ぬったことです。それに、立体になるように、絵を書く場所も考えました。

ぬが家の主役

宮井奈央ちゃん(3歳) 69
幸男・正子夫妻の2女(如来寺)

なおねえ、おねえちゃんともまごやおもちやのくるまにのるのがだいすき、雪だるまだって作ってるよ。たべものは、アイスクリームとダイコンややさいのにものがすきな。たからものは、アイヌの人形。お田さんは、健康で、女の子だから、やさしくて、思いやりのある子に育ってほしいんだって。



庭先に代わる空間を!

講演・雪国の住まいづくり

十二月六日、村総合センターに於いて、「諸外国の雪国文化と住まいづくりを学ぶ」と題して、金沢工業大学建築学科助教授の安嶋博幸氏を講師に講演会が開かれました。これは、快適な雪国の住まいづく

りを進めようと「克雷タウン計画」に取り組んでいる村が、皆さんから雪国の住まいづくりに関心を持ってほしいと行われたものです。

安嶋氏は、「雪国に青い屋根、カマボコ型の車庫は、以合わない。景観条例をつくって対応すべきだ。長い間雪に閉ざされているこの地域では、庭先に代わる豊かな空間が室内に必要だ。これからは、電話・コピー・ファクシミリ・パソコンがあれば、

村に住みながら十分仕事ができる」と、北欧等の多くの事例をスライド写真により詳細に説明しました。



講演する安嶋助教授

側壁に「スカシユリ」

建設省は、道路改良に伴う道路構造物と周りの自然との景観のイメージアップを図ろうと、現場打ちボックスカルバート両側壁に「清津スカシユリ」をコンクリートに彫り込むように描きました。この壁画は、荒屋地内の農道との立体交差のため

きた側壁に、赤と黄色の鮮やかな色彩で描かれています。

建設省から依頼を受けた建設課は、何を描いたらよいか検討の末、村の花々に指定されている「ユリ」の「清津スカシユリ」に決定し、これをデザイン化したものです。

国道改良で大きく変わってきているなかで、地域の景観を大切にしたいという思いが伝わってきます。皆さんの庭先へも、村の花「ユリ」や村の特産の「スズラン」などでいっぱいになりたいですね。

わたしの



31



荒大 屋島文子さん

長野県下水内郡栄村

私のふるさととは、新潟県との境にある長野県の栄村です。栄村は三十四の集落があり、そのひとつ、森が私の生まれ育った所、千曲川から信濃川へと変わる所でもあります。

秋山郷の下車駅でもある森宮野原駅、役場、診療所、学校などがここにあり、村の中心地となっています。



栄村には、平家の落人の里ともいわれる秋山郷、いくつもの温泉と、伝統工芸品の栃の木で作った秋山木鉢などがあります。また、標高約千メートルの野々海高原では、初夏には水芭蕉が咲き乱れ、夏期にはブナの大森林に囲まれたキャンプ場が開設されています。

近頃では、トマトの園中糸温泉ができ、道路が広がり、新しい家が建ち、年々変わってきました。幼い頃のなつかしい場所が、時代の流れと共に消えようとしています。

中里村でユニホッケー 公認指導員講習会

第二十回日本ユニバーサルホッケー協会公認指導員（審判員）資格認定新潟講習会が、十一月十六日、同協会主催で開催されました。

これは、ユニバーサルホッケーの普及とともに、その指導資格を希望される方が多くなってきたため、同協会の新潟県事務局になっている中里村公民館社会教育課が後援となつて毎年一回当村村民体育館で行われているものです。

県内の体育指導員等二十三人が受講し、午前中は指導の理論の講義、午後からは、技術指導法と審判の実習後、評価テストが行われ、全員に合格証が手渡され、指導員に認定されました。

中里村の認定指導員（審判員）は上級指導員（上級審判員）三人を含む五十二人で、他市町村に比べると多くの資格者が育成されてきています。



「ボールコントロールはスティックで」実技実習

澄んだ音色で四年連続 全国大会 =貝野小リコーダー=

県リコーダー教養研究会主催の第16回県リコーダーコンテストが、12月9日、長岡市立劇場で開催され、貝野小学校は、合奏の部で金賞を、また、重奏の部では惜しくも銀賞という成績を取めました。

毎年レベルアップしているなかで合奏の部では、見事銀賞を突破し、「組曲1番よりIIIVで、新潟県代表として3月下旬東京で行われる全日本リコーダーコンテストの出場権を獲得しました。同小は、昨年の重奏の部に続いて今年で昭和62年から4年連続という快挙を成し遂げたことになりました。

「これからは、自分たちで音を合わせ自分たちの演奏ができるよう指導してゆきたい」と、永井先生。また、4年生から6年生までの部員たちは、「県大会の評価で言われた『音程を自分たちで合わせられるように』をきちんと直し、全員気持ちを一つにして、全国大会に望みたい」と、練習に励んでいました。

全国大会では今までずっと優良賞だったため、今回は全員審査員がオール5をつけなければとれないという優秀賞を狙っているそうです。

カンパレ!! 貝野小



麻美ちゃん・一誠くん

♡♡ 高橋正敏
美沙子さん
(山崎)

66

きっかけは……♡友達として、昔から知っていました。♡東京から帰ってきて、山崎祭りのとき合ったのが初まりです。

交際中は……♡十日町に食事に行ったり、ドライブにもよく出かけました。

結婚生活は……♡結婚前とあまり変わらない。♡子供がいるので、家の中が明るくなった。

お互いへの要望……♡もう少し口かずへらしてほしい。♡子供ともっと遊んで、子育てに関心をもってほしい。

子育てのモットー……♡元気であればそれでいい。今やりたいこと……♡一年でも早く家を作りたい。

いろいろな免許を取りたい。♡家族旅行がしたい。

村への要望……♡夜遅くまで営業している店（セブン・イレブンのような）がほしい。

♡子供が安心して、遊べる所を近くに作ってほしい。

お知らせ

申込受付 2月1日～4月5日
 ★詳しい案内書をご希望の方は、〒186-01 東京都国立市富士見台2-36 N H K学園8E11係に、コース名およびあなたの郵便番号、住所、氏名、電話番号をハガキに記入してご請求ください。電話番号は0425-72-3151 (代表) 案内書は無料です。

新しい心配ごと相談員が決まりました

1月5日より
 藤田義一 (宮中)
 根津 敬 (芋川)
 村山篤穂 (田沢) (新任)
 山本ケン (桂) (リ)
 ※長年やってこられた江口行男さんと樋口永蔵さんは1月4日付で辞められました。たいへんご苦労様でした。

NTT社員の確認を

最近、各家庭を訪問のうえNTTの社員と名乗り、電話料の請求書の提示を求め、それをもとに電話機器等の販売をするというケースが発生しています。NTTでは、電話料の請求書の提示を求めるといようなことは行って

ませんし、社員であることを証明する社員証、名刺等を常時携帯しています。もし、不審に思ったら身分証明証の提示を求め、電話でNTT支店へ問い合わせください。

☎ (57) 0000

特別養護老人ホーム「恵福園」職員募集

平成3年4月採用予定の特別養護老人ホーム恵福園職員を次のとおり募集します。

職種及び採用予定人員
 (1) 栄養士……………1名

受験資格
 (1) 昭和34年4月2日から昭和35年4月1日までに生まれた者で栄養士の資格を有しかつ、経験年数3年を有する者。

試験期日、試験科目
 (1) 2月下旬恵福園において、作文、面接試験を行います。試験期日が確定次第申し込みされた方に通知します。

受験手続き
 (1) 2月20日(水)までに受験申込書に履歴書を添えて恵福園に申し込んでください。郵送の場合は当日の消印まで有効。(申込書は恵福園に請求してください)
 ※不明の点がありましたら恵福園(65-3700)にお問い合わせください。

人生往来

出生 

光 (瀧澤 浩平 二男) 重地 栄子

結婚 

{ 服部 道夫 田 沢
 上村 奈智子 十日町市

{ 服部 明 荒 屋
 村山 恵美子 田 沢

死亡 

阿部 力藏 (69) 高道山
 山本 キヨ (89) 小出
 山本 ヤスヲ (83) 小出
 服部 サワノ (84) 田沢
 村山 正二 (66) 通り山
 阿部 森太郎 (62) 高道山

※掲載を希望されない方は届出の際に申し出てください。

脚光を浴びる

シルバー人材センターのご利用を



中里シルバー人材センター事業は、発足以来五年目となり、現在の会員は一五九名です。事業受託額は、平成二年度決算見込で四千万円を超える勢いとなり飛躍的に実績を伸ばしています。

社会環境の変わるなかで、働くことを希望する高齢者の増加に伴って、高齢者の介護などの家事サービス事業や、中小企業からの労働力の需要が増大してきています。

このような社会状況のなかで、シルバー人材センターは、会員の豊かな経験と能力を地域社会に生かすことにより、行政の高齢者対策を支える主役として活躍しています。

どうぞご利用下さい。☎(六三)二二五二〇〇

ふやスマイル スキーツアー

日程 2月20日(土)～21日(日)
 会場 恵福園(65-3700)
 参加費 10,000円(税込)
 申し込み 1月25日(水)まで
 申し込み先 恵福園(65-3700)

交通事故の情報

- 事故発生件数 22件
- 傷者 21人
- 死亡事故ゼロ 9日

(12月末累計)

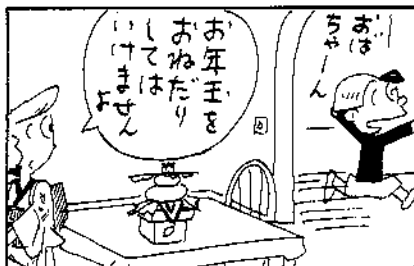

保健たより

● 保健相談、保健相談
 1月11日(金) 保健センター
 12:00~13:30
 (受付) 12:00~13:30

● 乳がん検診
 1月11日(金) 保健センター
 13:00~13:30
 (受付) 13:00~13:30

お川り也

1月10日は、110番の日です

110番は、みなさんと警察を結ぶホットライン(警察への通報用電話)です。

この制度は、昭和23年に開始され、当時は各地方によって番号が異っていましたが、「覚えやすい。ダイヤルしやすい」などの理由から、日本全国で警察への通報用電話番号が「110番」に統一されました。

警察では、
 ● 安心を支える、あなたの110番
 ● 事件事故、見たら聞いたら110番
 ● 不審な人、車を見たら110番
 と、110番による警察への通報をお願いしており、多くの人達から利用されておりますが、いたずら等の事件、事故と関係のない電話も年々増加しております。

いたずら電話をされますと、その地区の人が事件、事故で110番をしても警察につながらないことがあり迷惑しますので、いたずら電話は、やめて下さい。

又、110番は、昭和62年から警察本部通信指令室に入るようになりました。

- 110番したときは、
 ● 何があったか(交通事故)
 ● いつ (今)
 ● どこで(本町3丁目〇〇商店前国道)
 ● けが人は(1人です、救急車の手配もお願いします。)

などと連絡して下さい。又犯人が逃げた場合等は、

- 車のナンバー
 - 逃げた方向
 - 人相
- などと犯人の特徴を教えてください。

十日町警察署

雪による事故にご注意!!

いよいよ本格的な雪のシーズンとなってきました。毎シーズンこの時期に屋根の雪下ろし等の除排雪作業中に転

落して大けがをされる方がいます。昨シーズン中十日町警察署管内では、除排雪作業中の事故が16件発生しています。この事故を分析すると、原因別では屋根からの転落事故で、年齢別では高齢者の事故が多発しています。

除排雪作業にあたっては、「足元の安全」を確かめてから作業に入り、雪による事故防止に努めて下さい。

平成3年度入校案内
十日町市高等職業訓練校

- 募集科定員** 一般事務科10人(夜間)
 建築製図科15人(夜間)
 コンピューター科25人(夜間)
 ワープロ科25人(夜間)
 測量科20人(夜間)
 造園科10人(昼間)

募集締切 平成3年3月20日(木)まで
受付時間 午前8時30分~午後5時(土曜は12時まで) 第2・第4土曜、日曜、祝祭日を除く。

提出書類 入校申込書(訓練校にあります。印鑑必要。遠方の方は郵送致します)に必要事項をご記入のうえ、写真(白黒で良い、免許証用程度の大きさ)2枚を添えて当校へ提出下さい。

申し込み問い合わせは、十日町市高等職業訓練校 ☎52-3803へどうぞ。

NHK学園の通信教育で勉学を!

NHK学園では、平成3年度の高等学校の生徒と専攻科の学生を募集しています。

▶ 高等学校 普通科コース(通信教育)
 3年間の学習で高卒資格が取得できます。
 申込受付 2月1日~4月15日

▶ 高等学校 選科生コース(通信教育)
 希望科目を学習して、単位が取得できます。
 申込受付 2月1日~4月15日

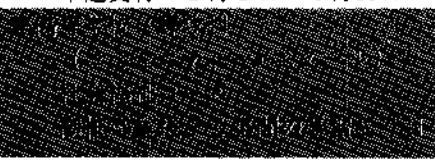

今月の納税と振替日

- 村県民税 (1月31日)
- 国民健康保険税 (1月31日)
- 国民年金保険料 (1月25日)
- 保育料 (1月25日)
- 水道料 (1月25日)

ただいま
工事中

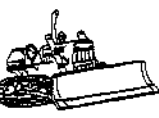

工事名	場所	工事費	請負業者	完了予定日
倉下土倉線舗装	倉下土倉	4,050 <small>千円</small>	中野建設工業株式会社	1月17日
荒屋地区墓地造成第一次	荒屋	6,950	(有)星野建設	3月28日
普通河川市之越家の上沢改修	市之越	1,530	大村建設(株)	3月20日

青春してます

上原 智子 さん

葉 藩 通り山

昭和42年6月21日生まれ23歳

星 座 双子座

血液型 A型

仕事は、十日町市役所で保健婦をしています。趣味は、学生時代にやっていたコーラス（合唱）と読書。スポーツは、あまり得意ではないですが、バレーボールやテニスをしています。性格は、明るい。理想の男性は、フィーリングもありますが、人の話をきちんとうけとめてくれるやさしい人。結婚はいつごろ、まだ、考えていませんが、20代後半でしょう。村への要望は、自然を大切にしたい開発をしてほしい。

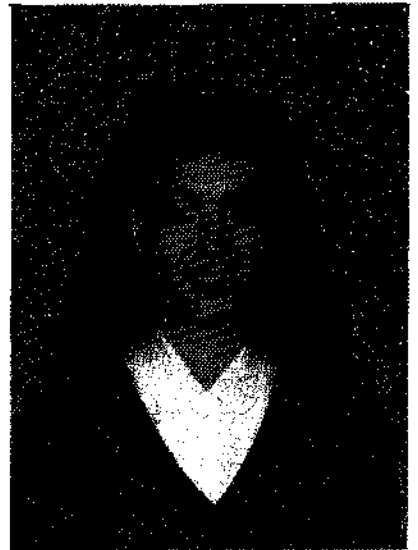

1月11日～2月10日 カレンダー

11(金)	心配ごと相談日 (藤田義一) 老人福祉センター ◎13:00～16:00
12(土)	開庁
13(日)	
14(月)	
15(火)	成人の日
16(水)	
18(金)	心配ごと相談日 (根津 敬) 老人福祉センター ◎13:00～16:00
19(土)	
20(日)	村民スキー教室 上越国際清津スキー場 ◎9:00～16:00
21(月)	
25(金)	心配ごと相談日 (村山篤稔) 老人福祉センター ◎13:00～16:00
26(土)	開庁
27(日)	村民スキー教室 上越国際清津スキー場 ◎9:00～16:00
28(月)	
31(木)	
2(金)	心配ごと相談日 (山本ケン) 老人福祉センター ◎13:00～16:00
2(土)	
3(日)	節分
7(木)	
8(金)	心配ごと相談日 (藤田義一) 老人福祉センター ◎13:00～16:00

休日救急医

	津南病院	☎65-3161 (津南町)
	鹿野医院	☎52-2711 (十日町市)
	大島医院	☎52-2957 (十日町市)
	中条病院	☎57-3018 (十日町市)
	上村病院	☎63-2111 (中里村)
	津南病院	☎65-3161 (津南町)
	山口医院	☎52-2174 (十日町市)

■新年明ましておめでとうございませう。広報担当として十カ月、皆さんに支られてなんとか正月を迎えることができました。寄稿していただいた方、取材に協力していただいた方、貴重な情報を寄せていただいた方等多くの皆さんから大変お世話になりました。

■今年こそ大雪と予想していましたが、今のところ見事に「ハズレ」、雪不足。十二月の降雪量は七十六センチ。十二月三十一日の積雪は十六センチでした。スキー場や小正月行事の鳥追いの事などを考えると、もう一ぱぐらいの積雪がほしいところですね。

編集後記

おせち

黒豆、きんとん、ごまめ、昆布巻き、数の子などの正月料理を「おせち」と呼ぶのは、「御節供」からきたものです。

「節供」は、季節の変わり目を祝う節日に食べた供御のこと。人日(1月7日)のかゆ、上巳(3月3日)の草もち、端午(5月5日)のちまきなども節供だったわけですが、のちには特に重要視された元旦の祝い膳のみが、「おせち」といわれるようになりました。

数の子は子孫繁栄のシンボル、ごまめの別名由作は豊作の縁語。黒豆は健康の意「まめ」に、昆布は「喜ぶ」に通じるところから、縁起物とされたわけで、すべて栄養のある保存食品が選ばれています。

「松の内」の間のごちそうを、保存のきく「おせち」で済ませる工夫は、主婦が休めるようにした生活の知恵でした。

正月料理をさす俳句の季語「食積」は、積んでおく食品という意味。現代の「食積」が家庭で作られず、パート、スーパーなどの予約品やパック入りの「おせち」が多いのも、時代の流れでしょう。

言葉

のルーツ

(昭和60年7月25日制定)

1. 自然を愛し美しい村をつくりま。
1. 健康で働き明るい村をつくりま。
1. 愛情を豊かにし心あたたかい村をつくりま。
1. 教養を深め文化のこあり高い村をつくりま。
1. 創意をこらし活力ある村をつくりま。



スギ



ユリ

村の人口

12月末現在
()は前月比

●人口 男3,380人(-4) 女3,384人(-2) 計6,764人(-6) ●世帯数 1,635(-1)