

広報

なかさと



1991年
(平成3年)

12月号

№.425 毎月10日発行

●発行/中里村役場 〒949-84新潟県中魚沼郡中里村大字田沢己2133番地 ☎0257(63)3111 FAX0257(63)2044 ●編集/総務課



さようならスパイクタイヤ こんにちはスタッドレスタイヤ……………②～⑤
賢女唄に音を懐かしむ……………⑥～⑦
ハイレベルな音楽にうっとり……………⑧～⑨
おとしよりの医療費値上げ……………⑩～⑪
みんなの広場……………⑫～⑬
お知らせ・青春してます・カレンダー……………⑭～⑮

温か～い温泉に毎日入れて夢のよう

“入浴してみましたか?” 皆さんが待ち望んでいた「宮中島の湯」温泉仮設浴場が20日午後1時、無料でオープンして利用者に喜ばれています。

当日は待ちかねていたかのように数十人が訪れ、“初湯”を楽しんでいました。「肌がすべすべになりとってもあったまる温泉だった」「近くにこんな温泉があって毎日入れるなんて夢のようで有り難い」「家族で毎日入りに来たい」などの感想がありました。

入浴時間は、平日は午後1時から、休日は午前10時からで、終了はどちらも午後8時までです。どうぞご利用下さい。

さよならならス。ハイクタイヤ こんにちにはスタッドレスタイヤ

平成3年4月1日から禁止、平成4年4月1日から10万円以下の罰金



こうなる前にタイヤチェーンの装着を

土倉などでは粉じん公害などはほとんど見られず、スパイクタイヤは雪氷道路を安全に走るには最高の性能を発揮したタイヤなのにどうして規制になった

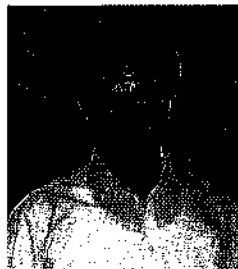

山田和成さん
(土倉)

運転者

どうなるの？

ス。ハイクタイヤ禁止初めての冬

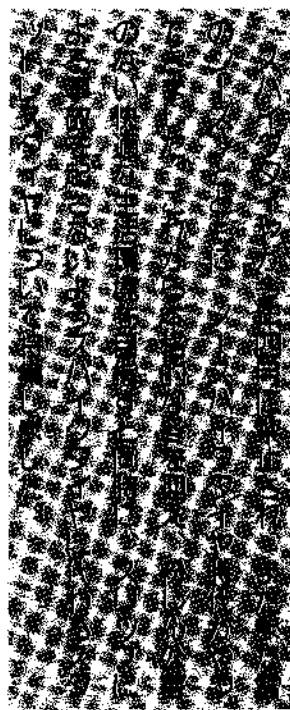

のでしようか。また、津南町、松之山町がスパイクタイヤ使用禁止除外地区で中里村だけがなぜ規制地区なのでしょう。ブルドーザーで除雪した後のアイスバーンは、スタッドレスタイヤでは効きません。国道353号線では県外車も多く事故が心配です。行政ではこれらの対策をどのように考えていますか。

スタッドレスタイヤとは

スタッドレスタイヤとは、文字通りスタッドレス（スパイクのない）タイヤのことで、スパイクを使わないで凍結路における走行性能を可能な限り高めた新しい冬用タイヤです。

低温でも「しなやかさ」を失わない特殊配合ゴムを使い、タイヤの溝の形状などを工夫したスタッドレスタイヤは、これまでのスノータイヤに比べ特に凍結路での性能が大幅に向上しています。

保健所

健康で快適な生活環境のため スパイクタイヤのない社会にご協力を!!



保健所長 森田 博 さん
環境課長 森田 博 さん

粉じんの影響とスパイクタイヤ規制の経緯は?

スパイクタイヤによって発生する粉じんは、道路の損傷や周辺の生活環境への影響にとどまらず、「鼻水がたくさん出る」「のどが痛い」「せきが続く」「涙が出る」などの急性症状のほか喘息の発生ひん度が高まる等の、健康への悪影響を与えることか

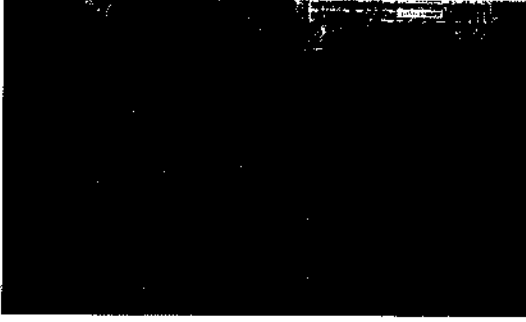

雪に付着したアスファルト粉じん

ら、平成二年六月、「スパイクタイヤ粉じんの発生の防止に関する法律」が制定され、平成三年四月一日から、原則として、積雪または凍結状態にない舗装路面でのスパイクタイヤの使用が禁止されました。さらに平成四年四月一日からは、違反した場合は十万円以下の罰金が科せられます。

スパイクタイヤの使用が規制される地域（指定地域）は、本県では九十市町村が指定されました。当保健所管内（二市三郡）では、津南町、守門村、入広瀬村を除く十三市町村が指定地域となり、スパイクタイヤの使用が規制されることになりました。

地域を指定する際の国の方針が、幹線国道（二けた国道）沿線の市町村および、市の全部と市に隣接する町村となっているため、一部の町村で指定地域にならなかつたりした状況が生じましたが、未指定の地域でも指定（規制）地域の市町村へ出かける場合は、原則としてスパイクタイヤを使用できませんので、実際上は指定されたと同様の取

り扱いになるものと予想されます。スパイクタイヤに代わるものとしてスタッドレスタイヤがありますが、年々性能も向上しスパイクタイヤに代わりうる段階

保健課

スタッドレスの方が

環境にやさしく現実的

中里村がスパイクタイヤ使用禁止指定地域となった理由は？
中里村は、地形からしてスパイクタイヤが安全だ、降雪期間が長く湿度が高いため粉じんの発生が少なく、人家の密度が比較的低いとして使用禁止指定地域外にと県に要望しました。

このことは別図（次ページ）が示すように使用禁止指定地域外町村は少なく、その地域もごく限られた範囲になっています。

しかし、市に隣接している町村という国の方針と、交通量調査結果によるみなさんの十日町市圏など村外への通勤の現状、それにスパイクタイヤが製造・販売中止になることと、今後の車社会のこと等を考え合わせ

したがって使用禁止指定地域外町村であっても車の構造上その都度タイヤを履き替える訳にもいかないため事実上は、ほとんどの車が使用禁止指定地域と同じように、スタッドレスタイヤにならざるを得なくなります。

土木事務所

冬期路面の安全維持に

努めます

田県道管理者としては、脱スパイクタイヤ時代にどのような冬期道路交通安全対策方針がありますか。

交通形態への移行に対応するため、急坂路や急カーブ及び凍結しやすい路面等のスリップ事故発生のおそれのある箇所において、凍結防止剤の散布、融雪施

スタッドレスタイヤのしくみ

②エッジ効果と水膜カットの効果

③サイビングによる接地面積の増大

④柔軟なゴム質による優れた密着性

①トレッド溝による雪柱せん断効果



水膜路 エッジ効果 水膜カット効果



水膜路 水膜路



水膜路 水膜路
路面とゴムの接触面をミクロに見たところ



雪路（やわらかい雪路面）

●サイビングの切込みでブロックの剛性を柔らかくすることにより、接地面積を広げ、密着性を一層高める工夫もされています。

スパイクタイヤ使用禁止 指定地域

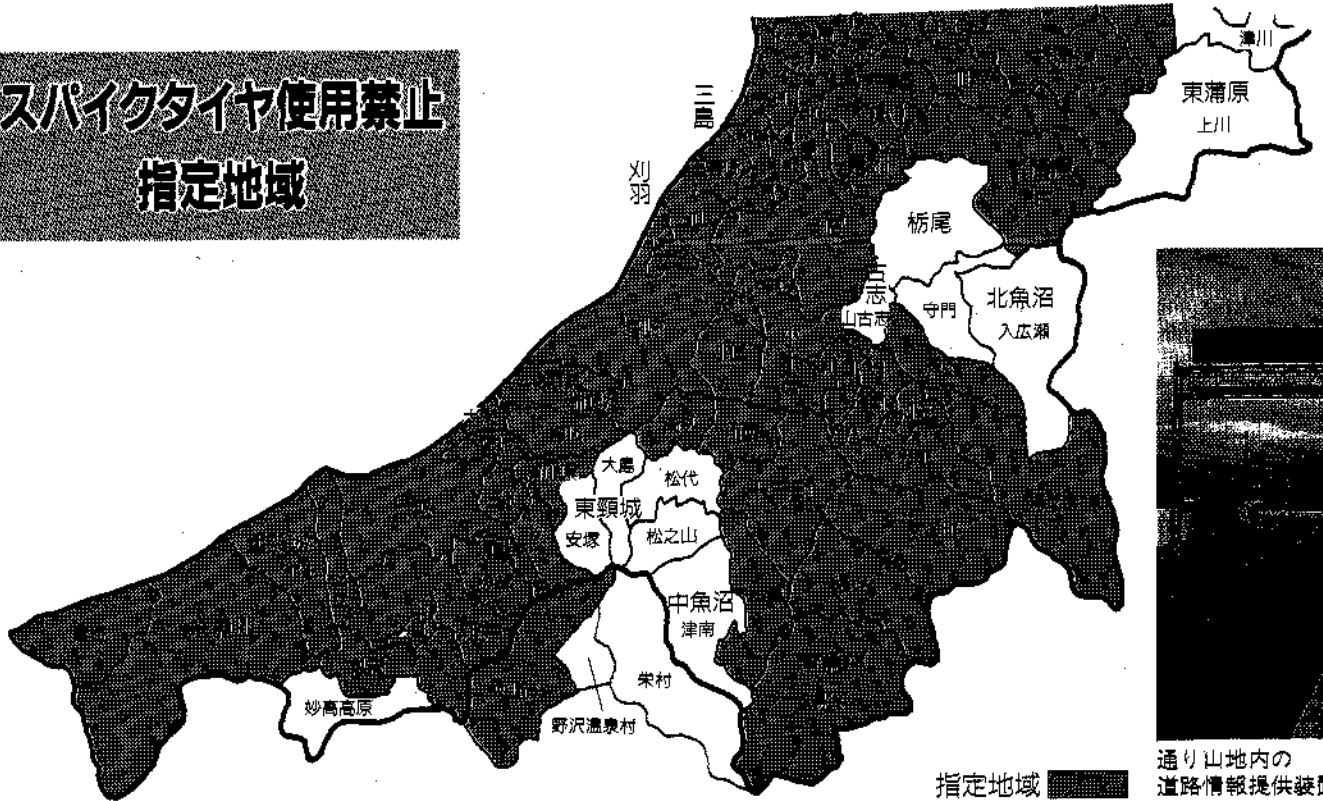

指定地域 通り山地内の道路情報提供装置



建設課

滑り止めはタイヤチェーンで

設の整備、チェーン着脱場の整備等を押し進めるとともに、注意標識を整備充実します。具体的には、除雪出動基準を従来の雪積二〇センチから一〇センチに変更して交通の便を図ります。また、路面状況や交通規制の状況等の道路交通情報を迅速に

お知らせする施設の整備に努めます。このように冬期路面の安全維持に努めますので、皆さんからも、道路には駐車しない、屋根の雪は路上に捨てないなどのご協力をお願いします。

村道では脱スパイクタイヤ対策としてどのようにしていますか

線と勾配を緩くするなどの道路改良工事を進めています。この外に凍結防止剤の散布も

村としては消雪パイプを延長したり、試験的ですが凍結緩和舗装を如来寺地内や下山地内に施工したりしています。また上山地内の千溝市之越線や倉下地内の倉下土倉線など従来より曲

しなればなりません、いずれも予算の問題もあり全路線という訳にも行きませんので、タイヤチェーンを着用して事故を起こさないよう運転に注意してください。

警察

スパイクタイヤは違反です

過信せずスピードに注意!

全に走行するためにはどのような注意が必要でしょうか

まず、スパイクタイヤを使用すると違反になります。国民の一人ひとりの努力目標として遅くとも平成四年三月三十一日までにスタッドレスタイヤに履き替えてもらうよう指導します。



十日町警察署
交通課長
増 測 一 雄 さん

今冬からスパイクタイヤ禁止元年に入りました。冬道を安

冬道用タイヤの特性 (性能を超えた走りがスリップの原因)

■水上での制動性能の比較 (通産省テスト結果)
制動初速度40km/hからの制動距離(ロックブレーキによる)

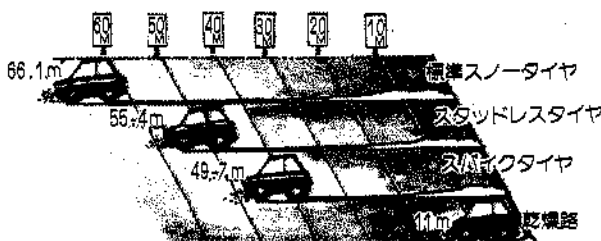

■登坂性能(滑りやすい圧雪路)

8% (4.6度)	11% (6.3度)
8%不可	
11%以上	

(日本自動車タイヤ協会テスト)
平成元年2月 於:札幌市白石区

平成2年2月 於:北海道士別市寒地技術研究コース
※乾燥路(夏道用タイヤ)での制動距離は、全日本交通安全協会発行「頭腦的運転法」より



新任のあいらつをする斎藤氏

新議長に 斎藤宗一郎氏就任

～ 協会構成が重要 ～

（本報記者 斎藤宗一郎）

日本スキー振興会の第10回総会が、12月9日（日）午後2時から、同会会館（東京都港区赤坂）で開かれた。この総会には、約200名の役員・関係者が出席し、斎藤宗一郎氏が新議長に就任された。

斎藤氏は、同会に入会して以来、その活動に貢献してきた。今回、同会会長の引退に伴って議長に就任された。斎藤氏は、新議長として、同会の発展とスキー愛好者の増進に努めたいと述べた。

総会では、斎藤議長が挨拶を述べた後、役員会報告が行われた。また、冬山の登山とスリップ事故の防止に関する講話もあつた。

スリップ事故の多くは運転者の過信によるもので、タイヤそのものよりスピードの出しすぎによる急ブレーキ操作が多いのです。このことはスパイクタイヤ装着車の方が一般車よりむしろ多くの事故を起こしていることからわかるでしょう。

過去に多くの事故が発生している峠のカーブ等で雪氷状態にある時は、夏場と違い手前で十分に減速して、特に急ハンドル、急ブレーキに注意してください。

スリップ事故を防ぐために

制動停止（ブレーキグリップ）

強く踏めば強く効く——
という誤った思い込みを訂正し、
ブレーキを踏み込みの半分ぐらいで踏みとどめ、タイヤを転がして制動（ソフトブレーキ）しましょう。

分減速して、特に急ハンドル、急ブレーキに注意してください。

ブレーキはどこでもソフトに踏むことです。また、滑りやすい峠などへ向う時は、早目にタイヤチェーンを装着し、スリップ事故に備えることも大切です。

ちなみに十日町警察署では、パトロールカーも全車スタッドレスタイヤに履き替えていますよ。

冬道では、どんなブレーキテクニックでも夏道と同じ制動はできません。状況確認と早めの危険予知が最良のブレーキングです。

急カーブ、急勾配の走行

スリップ事故の多くはここで発生しています。

あらかじめ適切なギアにシフトダウンして、ブレーキは踏み込まず軽く足を乗せる程度でエンジンブレーキを効かせながら走行しましょう。

アフシテントに対応できる用具を必ず装備しておきましょう。

冬道の運転は、冬山の登山と



同じようなもので、事前の点検・整備と、天候の急変等による様々なアクシデントにも十分対応できるように次のような装備品を携行しておく必要があります。

タイヤチェーン、スノーヘルパシ、スコップ、除雪用ブラシ、砂、軍手・作業衣類・けん引用ロープ、針金とペンチ

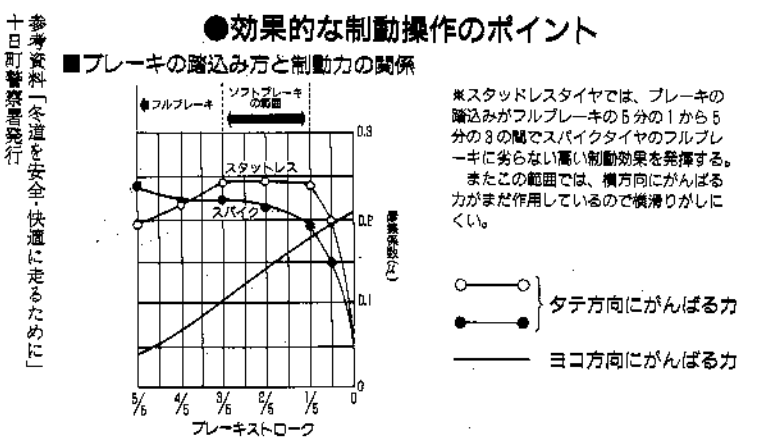



透き通った声を体育館いっばいに響かせ熱演する竹下さん

警女唄に

昔を懐かしむ

倉俣小両親学級

昔懐かしい「警女唄」が十一月十七日、倉俣小学校体育館で披露されました。この公演は小学生では、日本で初めての公演となり児童たちの好奇の目を引きつけていました。

これは倉俣小学校が、学習参観後の両親学級として、今、日本に一人しかいない警女唄の伝承者竹下玲子（オヘラ歌手）さん

んを「警女唄ネットワークイン十日町」の協力により招き開かれたものです。

公演は脚本家の若林一郎さんが、警女になるまでの厳しい修行のことや何を唄った警女唄かなどを小学生にも理解できるように分かりやすく説明しながら進められました。まず最初は、「あら玉の 年のはじめに 華とり

そめて」で始まる「警女松坂」を、次に、しんしんと雪が降り続く寒いヨオ・サル、ツアツァーとカツカー（雪女）と子どもの心温まるお話「雪おんな」そして、調子の良い「警女万才」最後は「立ち唄」まで約一時間生徒、父母、祖父母たちの心をひきつけていました。

高く透き通った声と独特の三味線は、マイクなしで体育館いっばいに響き、外でも十分聞きとれるほどでした。

公演が終って竹内さんは「小学生も一緒にあって聴いていただいてありがたい。警女冥利につきます。大きくなってから何かのきっかけに、あれが、警女唄」と想い出してくるでしょう。この公演のことを、胎内やすらぎの家に入所している師匠の小林ハルさんに報告します」と、あいさつしました。

参加者の中には、あまりにも声がかれいすぎて昔の警女唄とはちよつと違ふみたいという感想を漏らしている人がいました。昔はあまりにもいい声に、桑を食っていた蚕が桑を食べるのをやめて聞いたと言われたそうです。米などが多くとれるよう祈って唄われた警女唄、これで来年はきつと豊作間違いなしでしょう。

中里村に

日本文化の根源が

文化財講演会

土器のふるさと中里村——「中里村の縄文遺跡をたずねて」と題して十八日、総合センターにおいて文化財講演会が行われました。

これは成人学級「いま、なかとが おもしろい」の五回シリーズの一つとして、県営圍場整

備工事に伴う中林B遺跡の発掘調査結果について、発掘主任の佐藤雅一氏（日本考古学協会会員）を講師に招き行われたものです。

佐藤先生はまず、中林B遺跡の発掘スライド写真を使って発掘の仕方や成果を説明しました。

それから縄文時代の生活がどのようなであったのか、土器の出現により、食品リストの増加—半定住生活の始動—社会規範・文化の成立へと、進化していくプロセスを考古学の資料を多く示して解説しました。

そして、縄文人は一万年もの長い間、自然環境に順応して生活することができた。中里村のリゾートも、このすばらしい歴史的自然環境を点と点で残し、これらを線で結び他の地域でまねのできないオリジナルなものにしていったらよいと思う。四

大文明は森林を伐採して滅んだ。日本はまだ七十割の森林が残っています。何百年もの風雪に耐えつづけたブナをチェーンソーで切り倒すことは簡単ですが、古いものを学び、新しいものを創っていく「温故知新」の精神で子どもが地域に残れるようなりゾート地域づくり、村づくりをしていかなければならない。中里村の清津川、信濃川合流点は、日本文化の根源であり、このエリアの埋蔵文化財は奈良や京都に匹敵するくらいすばらしいものです。と、力説しました。

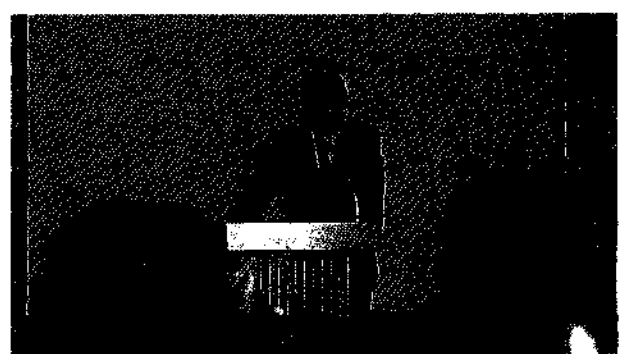

熱弁する佐藤先生

冬道の確保は

みんなの協力で

平成三年度除雪計画

私たち雪国に住むものにとって避けては通れない雪のシーズンが到来しました。最近村では、利雪、遊雪を積極的に進めています。そのためには、まず、私たちが生活していくための道路網の確保が最優先となります。この重要な道路網の除雪計画が下記のとおり決まりました。除雪作業をスムーズに行うためには、みなさんの協力と理解が必要です。厳しい冬を快適に過ごすため「雪国のルール」を守り、明るいイメージで冬をのりきりしましょう。

今冬の村道の除雪総延長は、

新たに道路改良により除雪可能となった通り山清津線などを含め、五十九・九キロとなりしました。この距離を二十二台の除雪車が朝早くから出勤してみなさんの生活の足を確保します。

安全で雪と親しめる、はつらつとした雪国社会のため、次の

事項にご注意下さい。

- ◎安全第一です。除雪作業中は機械に絶対に近寄らないでください。
- ◎道路には駐車しないでください。
- ◎屋根の雪は路上に捨てないでください。落したら片づけましょう。
- ◎ゴミ焼却炉等を路肩に置かないでください。
- ◎大切な物には目印をつけてください。



更新されたロータリー車、高雪処理装置付で雪庇落しができます。300ps 2,200t/h

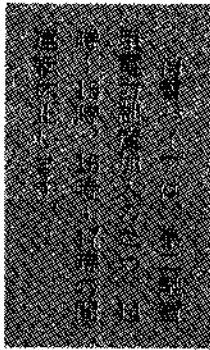

平成3年度 冬期除雪路線計画図

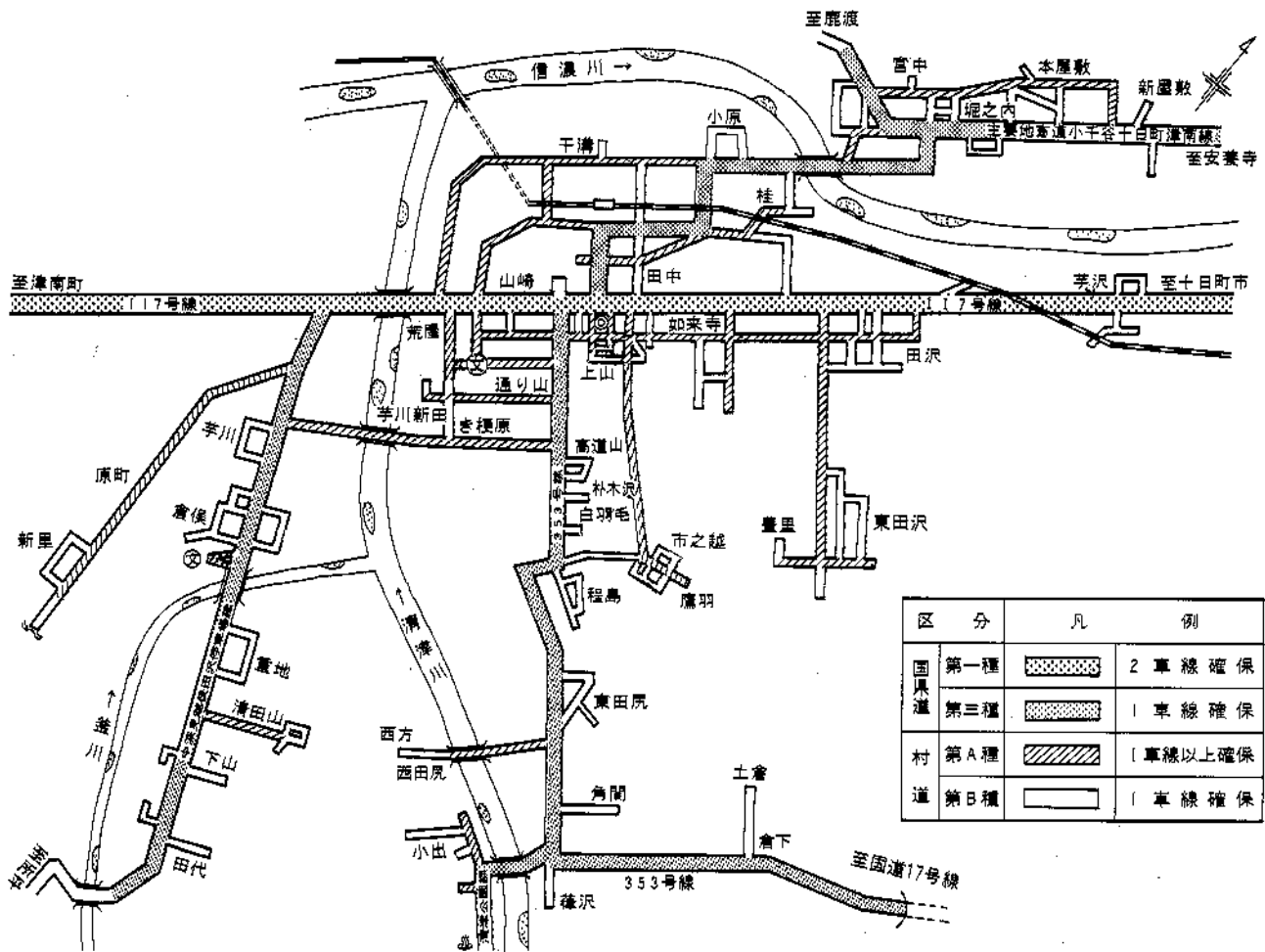



職員演奏 <器楽演奏>

歌の翼にと「アンサンブル」より メヌエット、アダージョ、アレグロ
を間野先生、小杉先生、岩崎先生、永井先生の特別演奏です。



中里中 <合唱>

いつの日も、組曲「旅」より 旅立つ日行こうふたび
学年全員97名の4部合唱です。

な音楽にとり

第6回中里村小中学校音楽発表会



今日のように聞いている人の心と演奏している人の心が一つになったときが、良い演奏会です。こんな聞き方ができるみなさんがいるから中里村は音楽のレベルが高いとされています。来年もまたこんなにすばらしい音楽発表会が開けるよう練習しましょう。

中里村教育振興会音楽部長

庭野克子 (豊後小学校教頭)



中里中 <吹奏楽>

吹奏楽のための木挽歌

人々の生活の中に歌いつがれた里謡が軽快なリズムによりたくましく表現しています。

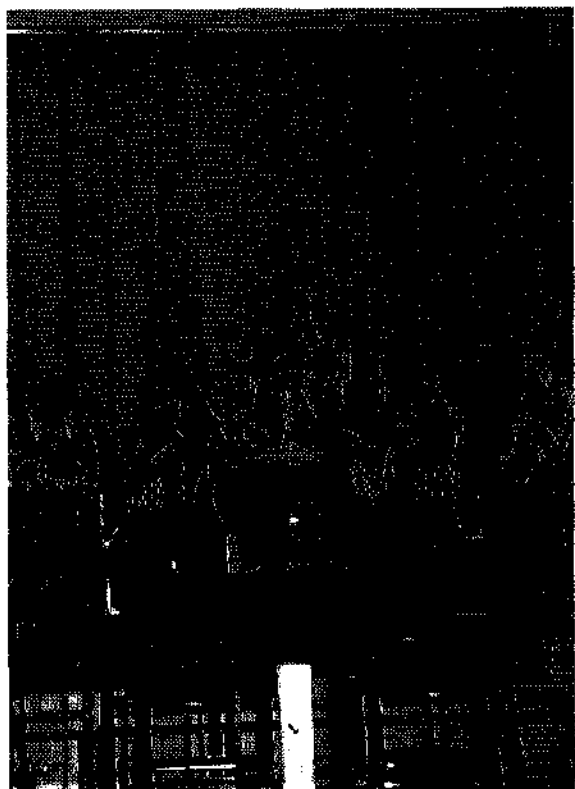

清津峡小 (樽離子)
清流はやし 清々しい清津川の流れをリズムミカルに表現。
清津雪おろし 胸元にズシンと響き山あいの清津峡に雪が降る様子を表現しています。



田沢小 <器楽合奏>

「天空の城ラピュタ」より君をのせて、ベルシャの市場にて
みんなの気持や音を合わせ天空に浮いているような感じで演奏をしています。



貝野小 <リコーダー>

イントラダ・ソング・ダンス 4拍子から3拍子に変わるむずかしい曲を、ダンスを踊るような気持で演奏しています。



清津峡小土倉分校 <ミュージックベル・シンセサイザー演奏>

ドレミの歌、ライディーン 先生と生徒の呼吸を合わせ、シンセサイザーに挑戦しています。



倉俣小 <器楽合奏>

「アルルの女」第2組曲より ファラントール
ファラントールのイメージを知り楽しく演奏しています。

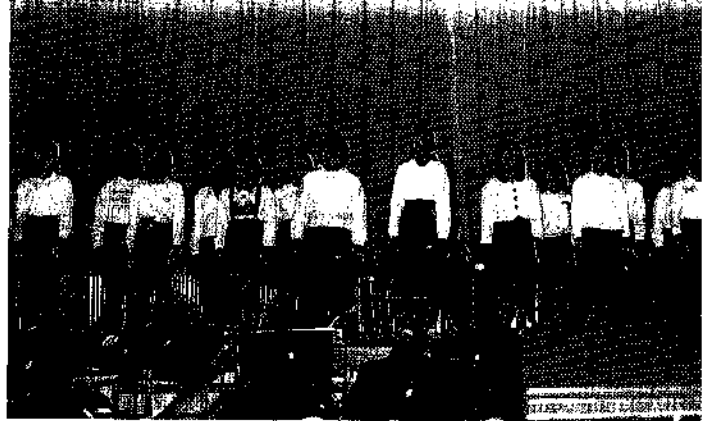

高道山小 <合唱>

大空賛歌、勇気一つを友にして
どちらも透明感のある力強い合唱です。

ハイレベル うっ



中里村の音楽レベルが高いのは、みなさんや地域の方々がオーケストラを呼ぶなど、音楽に関心があつて聞く態度がすばらしいからです。この聞く態度のすばらしさが、演奏者一人ひとりのレベルを高めています。

中里村教育振興会長

小林 義之 (田沢小学校長)



倉俣小 <合唱>

ドレミの歌 全校生徒で元気のよさを表現していました。

友だちはいいもんだ 美しい友情の深さを、1～4年生が高音部、5・6年生が低音部を歌っています。

おとしよりの医療費値上げ

平成4年1月1日から

七十歳(覆たぎりの人は六十五歳)以上のおとしよりの医療費(一部負担金)は、現在、外来で診療を受ける場合は、一月(月の一日から末日まで)八百円、入院の場合は一日四百円と定めておりましたが、

外来で診療を受ける場合、現在、一月、一つの医療機関(病院、診療所)に八百円の一部負担金を支払うことになっております。それが次のように変わります。

入院の場合は現在、入院期間中、一日四百円の一部負担金を支払うことになっておりますが、来年一月一日以降、次のような値上りになります。

このおとしよりの医療費は、来年(平成四年)一月一日から逐次値上げされ、平成七年四月一日からは、総理府調査による「消費者物価指数」にスライドして、毎年変動することになりました。(ただし、物価が前年に比して急激に上昇した場合は見直かをひらね)

また、この老人保健制度改正に伴って、次の県単医療費助成事業の一部負担金も同様に変わります。

- 事業**
- 県単老人医療費助成事業
 - 県単重度心身障害者医療費助成事業
 - 県単利用児童医療費助成事業
 - 県単在宅介護等医療費助成事業
- 対象**

外来で診療を受ける場合

平成3年	平成4年	平成5年	
1月1日現在	1月1日現在	1月1日現在	
消費者物価指数に	→ 1,000円	→ 900円	→ 800円
一部負担金			

入院の場合

平成3年	平成4年	平成5年	
1月1日現在	1月1日現在	1月1日現在	
消費者物価指数に	→ 700円	→ 600円	→ 400円
一部負担金			

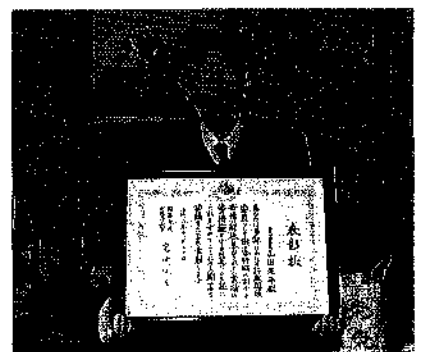

このたび、行政相談委員の山田正平さん(上山)は、永年にわたり国民の行政に対する苦情の解決と行政運営の向上に寄与された御功績により、総務庁長官表彰を受賞されました。

山田正平さんは、昭和四十九年五月に行政相談委員に委嘱されるや、温厚誠実な人柄に加え豊富な知識、経験と優れた実行力をもって自宅での相談のほか、

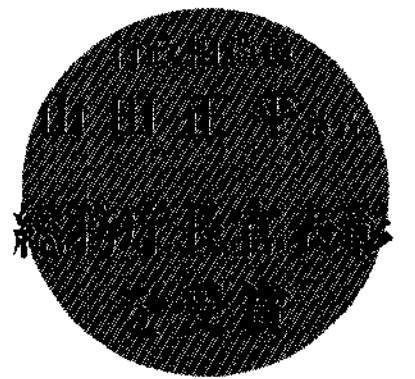

定例相談日を設けるなど行政相談制度の普及に努めてきました。そして、地域住民の行政に対する苦情・要望などに関する相談を受け、迅速・適格な処理を行い、行政の民主的な運営の推進のために、あるいは、行政と住民とのパイプ役として長年ご尽力なされました。このような日ごろの苦勞が報われたものです。これからも頑張ってください。

ハイステイックス優勝

第一回中里村民ユニバーサルホッケー大会

第一回中里村民ユニバーサルホッケー大会が二十四日(日)、村民体育館で開かれました。

このユニホッケーは、平成元年から村の新しい重点スポーツにしようと、日本ユニバーサルホッケー協会新潟県支部を当村

に置きPTA行事などに取り入れられ、最近盛んになってきたスポーツです。

大会は、村内の各集落単位でチーム編成された一般の部五チーム、小学生高学年の部三チームが参加して、リーグ戦で行わ



ほんやら洞の中で 温かな交流を “都会の女性集まれ”

重地の若獅子会（代表滝沢浩平さん）では、雪国の伝統的な行事「馬追い」に都会の女性を招待して交流を深めようと奮闘しています。

外は吹雪でも、ほんやら洞の中は暖かく、素朴ですがひょうきんな雪国の青年たちが、温かい気持であなたを待っています。雪国の伝統文化、遊びを十分満喫できるここ（新潟県中里村重地）だけの企画です。是非おいで下さい。郷土なかと出身者の方や都会に親類のある方々から、めったにない企画ですのでPRしていただければ幸いです。

予定 一月十四日は、ほんやら洞にて過ごしたら地元の民宿に宿泊、十五日は、グリーンピア津南スキー場で交流、夕方には各自新幹線湯沢駅まで送ります。参加費 一人二万円（十四日の夕食、宿泊、十五の朝食、昼食込）、ただしグリーンピア津南スキー場の施設利用は別に負担願います。メ切 平成三年十二月二十五日申し込み先
〒949-84 新潟県中魚沼郡中里村上山
中里村公民館 ☎0257-63-2493



“どうぞよろしく”
(H.2.1.14)

この看板は？ の戦略です

みなさんの
声に
お答えします

（以下は非常に小さい文字で印刷された文章です。内容は読めませんが、おそらく上記の見出しに関連する戦略的な内容に関する説明や回答の集まりです。）

れました。

外はみぞれ交じりの冷たい雨の降る寒い日でしたが、体育館内はアイスホッケーのように闘争心をむき出しにし、ステックを折るほどの激戦を展開、ハイステイックス（上村病院チーム）が初大会で優勝という栄誉に輝きました。二位以下は得点差で次のとおりとなりました。

- ◆一般の部
 - 優勝 ハイステイックス
 - 二位 芋沢Aチーム
 - 三位 通り山チーム
- ◆小学生高学年の部
 - 優勝 小原子供会
 - 二位 通り山子供会
 - 三位 芋沢子供会
- 四位 芋沢Bチーム



“アー” ゴール寸前

スターウォーズ優勝

村民バレーボール大会

十一月十七日、村民バレーボール大会が村民体育館で行われました。

高校生グループを含む九チームがA・B二ブロックに分かれ熱戦を繰り広げ、スパイクが決まるたびに歓声を上げていました。

決勝戦はスターウォーズチームとペガサスチームとなり、どちらも宇宙を思わせるかのような高い打点で攻防を繰り返し、接戦の末スターウォーズチームが優勝しました。三位は貝野チームでした。



“ナイス” スパイク！

みんなの みんぱろば

児童の作品



田沢小学校6年
樋口友香さん

80

遠近感をだすようにしてへちまの絵を描きました。一番苦労したことは、家の板を一枚ずつ色をかえてぬったことです。へちまの間から、家を遠くに見せるのがたいへんでした。

わが家の主役

大島崇良・崇宏くん(2歳)
実・久美子夫妻の長男二男(新里)

80

ぼくたち二人は双子なんだ。ときどきケンカするけどとっても仲がいいんだよ。好きな遊びは、この自転車にのること。外でいきおいよくとばすのが好きなんだけど、外に出してもらえないんだ。好きな食べ物はネー、カレーライスとお父さんが作った野菜。“いい子”になれって言われるけど、お父さんやお母さんに似たんだ〜い。



かくれた才能を披露

第15回芸術祭

十一月三日、四日の二日間、総合センターにおいて恒例の芸術祭が開かれました。

今年の出展数は、陶芸、絵画、写真、書道、手芸、生花など約六百点(二百六人)でした。また、別に菊花展も開かれ八十点(十五人)が会場いっぱいに表示されました。

最近の傾向としては、公民館講座で定着してきている、陶芸・絵画が多く、書道が一時より減少してき

ているそうです。この二日間に約六百人が一点一点の力作に足をとめて鑑賞していました。この外に三日

だけでしたが、収益金を社会福祉協議会へ寄付する「チャリティー茶室」初めてでも自分だけの手づくり焼物がつくれる「一日陶芸教室」が開かれ、にぎわいをみせていました。

今回の出展作品の中に、初めて出品した山田和人さん(角間)の絵画のように、かくれた才能をお持ちの



「すてきな作品」私たちもできるかなあ

方がまだまだ沢山いらっしゃると思います。あなたも来年は是非出品してみたいかがでしょうか。

仲良く楽しいコンサート喝采

デュオコンサート

村内の音楽好きが集まった組織のコール「なかさと」と中里コンサー

ト協会が一緒になって、楽しく歌い演奏しよう」と「デュオコンサート」

わたしの



宮中
保坂多代子さん

香川県観音寺市伊吹島

私の生まれ育った所は、瀬戸内海の小さな島です。昔から漁業の盛んな島で、いりこ「煮干し」は全国一番の漁獲高を誇ります。私の生まれた島は小さな島ですが、住宅が密集しており人口は千人以上住んでいます。家々の間が道になつておりこの辺ではあまり



見かけない風景です。近くには金毘羅宮があり、毎年全国各地から航海の安全祈願に参拝に來ます。その他四国には鳴門の渦潮、瀬戸大橋、道後温泉、徳島の阿淡踊り、高知県の闘犬など様々な観光地、名所があります。中里村は、新瀨の中でも雪深い所と聞かされて來ましたが、先日(24日)の雪にはとても驚いています。これからどれ位位降るのか期待と不安でいっぱいです。

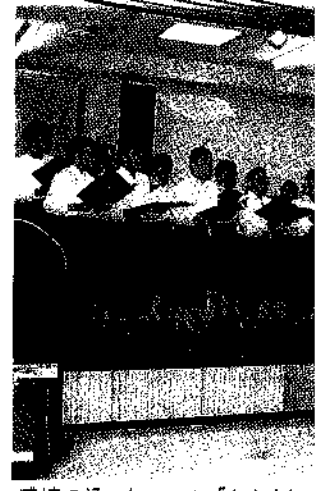

感情の込められたコール「なかさと」

が二十六日、村総合センターで開かれました。

芸を持ちよって楽しい一日

老人クラブ連合会芸能大会

平成三年度の老人クラブ連合会芸能大会が十一月十四日、総合センターで行われました。この大会は村内十六の各地区単位老人クラブ（千六十二人）との親睦を図ろうと毎年行っているものです。

それぞれの単老同志誘い合って集まった約二百五十人は、持参した折り弁当をつまみにお酒を呑みながら、仲間たちが演じる唄や舞踊に大正琴などを観賞していました。



「柳ヶ瀬ブルース」の曲でダンス、若いでしょ（民謡クラブ）

コンサートは、女声、男声、混声合唱に、フルートの独奏や二重奏、琴と尺八の調べとピアノの独奏など二十七曲が正味二時間にわたって披露されました。これらの多彩な曲目に会場満席の約二百人は、熱心に鑑賞していました。

このような自主コンサートは、昨年の「秋を惜しむこんさあと」につづいて二回目ですが、聴衆者は二つの会の成長ぶりにびっくりしていました。すばらしい合唱に演奏、すばらしい仲間たちの協力、次回が楽しみなコンサートでした。

菊づくり一年目でうれしい入賞

十一月十日、魚沼菊花展第六回浦佐菊まつりで服部喜一さん（如来寺）は、菊づくり一年目でみごと銀賞に入賞したいへん喜んでいました。入賞したのは、厚物の部で「兼六香菊」という品種で、高さが一丈三十センチ以上、葉が三十六枚以上、花の径が十八センチ以上なければならないという規定があるそうです。また、天を正面に置き一番高くし、左に地、右に人と順番に低くしなければならなく大変苦労したそうです。四月から鉢を三回も移し替え、あぶら虫やうどんこ病などの殺虫殺菌剤の消毒にと丹精込めて管理した何十鉢もの一鉢だそうです。

- ◇同菊花展入賞者
- 金賞 井ノ川忠雄（如来寺）
 - 銀賞 井ノ川ミイ（如来寺）
 - 銅賞 林 秀（山崎）
 - 〃 服部辰勇（桂）

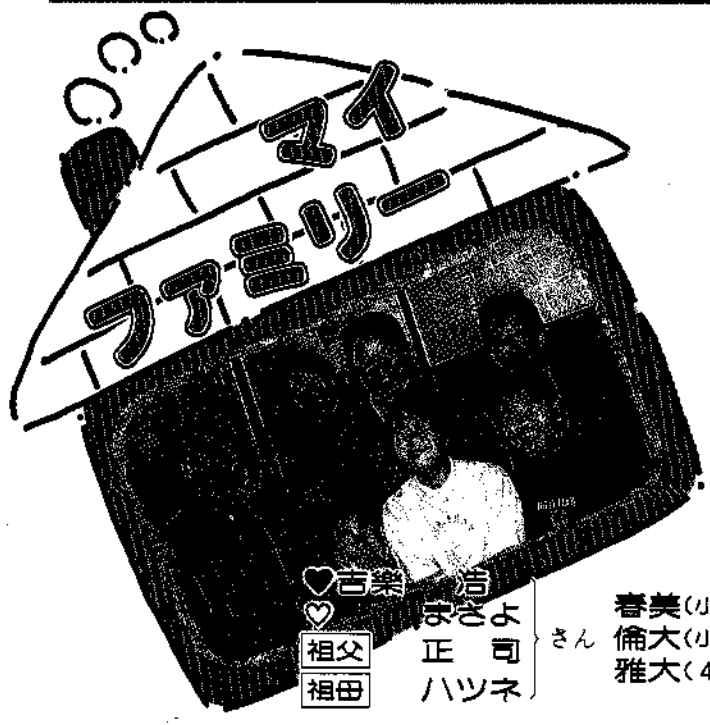

—どんな家族なんでしょうか？—

♥私は餅玉垣製麺所の役員として高田町工場で主に妻有そばを作っています。妻も同じ所に勤めています。祖父は総合センターの管理人、祖田は農業とクリーニング取り次ぎ店をしていますので、家族全員で夕飯を食べるのは一年中で数えるほどです。

—家族行事で楽しかったことは？—

♥なかなかみんながそろえることがないのですが、今年キャンプ用具をそろえ、キャンプに行ったのが子どもにも喜ばれ楽しかったな。

—子育てのモットーは？—

〔祖田〕人の迷惑にならず健康で明るい人間になってほしい。♥普段は一緒にいる時間が少ないので休みの日には、できるだけ一緒にいてあげるようにしています。♥何でも挑戦させ子どものいいところを伸ばしてやりたい。そして心の豊かな人間に育ててほしい。

76

上山

- ♥音楽 浩
- ♥おさひ
- 〔祖父〕 正 可 さん
- 〔祖田〕 ハツネ
- 春美(小5)
- 倫大(小3)
- 雅大(4歳)

人生往来

おたんじょう
おめでとー

出生



山 上 二男 司子 (上原 忠文)
溝 干 長女 夫士 (樋口 秀富)
山 上 長男 一郎 (吉楽 幸一)
沢 芋 長男 久美子 (保坂 恭久)

すえながく
おしあわせに

結婚



溝 津 南 町 山 中 敷 山 市 中 地 津 南 町
津 南 町 山 道 津 南 町 宮 本 通 日 六 重
和 美 洋 子 郎 美 文 美 宏 子 美 樹 晋 美
利 代 松 貞 一 勝 清 由 初 久 美 美 晋 美
口 知 田 田 田 田 田 田 田 田 田 田 田 田
樋 官 桑 島 廣 石 宮 藤 池 南 齊 樋 柳 神 鈴 山
宮 沢 藤 田 田 田 田 田 田 田 田 田 田 田 田

おくやみ
もうしあげます

死亡



高道山 (77) 本屋敷 (78) 倉俣 (80) 如来寺 (83)
渡邊 キミ (77) 中島 誠一 (78) 鈴木 常弥 (80) 井之川 チヨ (83)

※掲載を希望しない方は届け出の際に申し出て下さい。

国民年金

保険料は課税所得額
から控除されます

所得税の年末調整が行われる
時期になりました。国民年金の
保険料は、社会保険料控除とし
て、全額が課税対象から控除さ
れることになっています。

控除の対象となるのは、平成
三年一月から十二月までの一年
間に納めたすべての保険料です。
自分の保険料だけでなく家族の
保険料も含まれますし、免除期
間の追納保険料や昨年の未納保
険料なども対象になります。
給与所得者で該当する方は、
年末調整の際に忘れずに手続き
をとってください。

平成三年の保険料は、表のと
おりです。なお、納めた金額が

国民年金健康保険料納入通知書

奨学金

無利息、手続き簡単
村の奨学金

村では、高等学校以上の学校
入学者に対して、有用な人材を
育成することを目的とし、入学
準備金及び奨学金の貸付事業を
行っています。希望者は期間中
に申し込みください。

月額	定額	1月～3月	8,400円
		4月～12月	9,000円
年額	付加保険料		400円
	定額保険料		106,200円
	付加保険料		4,800円
	定額+付加		111,000円

わからないときは、役場の国民
年金係または最寄りの社会保険
事務所におたずねください。
○平成3年の保険料額

2. 奨学金貸付金 (無利息)

貸付期間	貸付額	貸付開始の月から正規の修業期間が終了するまで	貸付期間に相当する期間内
6ヶ月	10,000円		
	15,000円		
	20,000円		

1. 入学準備金貸付金 (無利息)

貸付額	貸付期間	返済期間
200,000円以内	1ケ年	40ヶ月以内
300,000円以内		
400,000円以内		

◎申請期間 平成4年1月16日
～3月20日

作品募集

「信濃川及び中里村の風景」
写真展の作品募集

◎期日 平成4年1月29日から2月4日 (展示)
◎会場 中里村公民館
◎募集作品 中里村の風景及び信濃川、その他の河川の写真
キャビネ以上、額装その他展示できるようにして1月25日まで
に中里村公民館へ。

交通事故の情報

●事故発生件数 22件
●傷者 27人
●死亡事故 347日
(11月末累計)

ただいま 工事中

※消費税は含まれていません 11月末現在

工事内容	金額	施工業者	完了日
倉下地区水路復旧	2,400千円	衛宗家土建	H3年12月24日
村道角間線改良	16,800千円	大村建設機	H4年3月30日

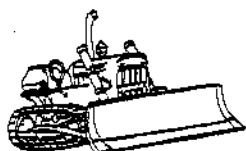

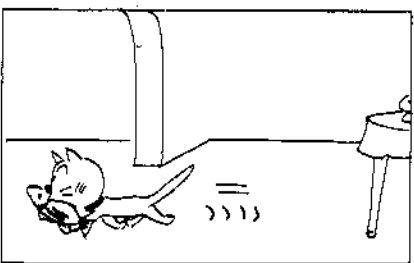

保健だより

◎産婦学級・妊婦検診
12月20日(日) 上村病院
産婦学級(受付) 12:45~13:00
(内容) 妊婦中の栄養
胎動と乳房の手当て
妊婦検診(受付) 13:30~14:00

◎乳幼児検診
1月10日(日)保健センター
(受付) 13:00~13:30
(対象者)
H.3.2.1~H.3.31生
H.3.1.1~H.3.30生

今月の納税等と振替日

- 国民健康保険税 (12月25日)
- 国民年金保険料 (12月25日)
- 保育料 (12月25日)

●第3回
歩くスキーフェスティバル
近年、クロスカントリースキーは、トレンドイナアウトドアスポーツとして人気が高まって

NTTからのお知らせ
電話機の訪問販売にご注意!

まぎらわしい
電話帳広告料にご注意!
NTTの電話帳を切り張りした見本と振込請求書を同封し、電話帳広告料を支払ってほしい旨の封書を各事業所に郵送する

参加してみませんか

●成人学級開放講座

●中里村の景観を考へる

中里村もリゾートにより生まれ変わろうとしています。リゾートにむけた新しい景観作り、また今ある美しい景観を整備しながら生かす方法等の講演会です。

日時 12月16日(月)

午後7時30分

中里村総合センター
講師 新潟大学教授
樋口忠彦氏

きています。あなたもぜひ参加してみませんか。

日時 平成4年2月11日

午前10時一斉スタート

会場 SAJ公認五日町クロス

カントリーコース

参加料 一般2千円、高校生千円、中学生7百円、小学生5百円、幼児2百円(小学生以下は引率者同伴)

申込受付期間

平成3年12月18日(水)

平成4年1月22日(水)

申込先および問い合わせ先

〒949-66 南魚沼郡六日町坂戸372

「にいがた歩くスキーフェスティバル事務局」 ☎0257-73-1677

00 FAX 0257-73-6676

あひさしは 暗い心を開いてくれる

鈴木 幸子(清津峡小6年)

最近、各家庭を訪問し「NTTでは今後ダイヤル式の電話機が使えないようにする工事を実施しているので、早めこの電話機を買うのが得だ」と、言葉巧みに購入を勧め高い価格で契約を迫る業者がおります。

業者がおります。お客さまのなかにはNTTの電話帳広告料と感ちがいして料金を払うケースがでております。NTTでは電話料と一緒に毎月の請求書でいただいております。一括の請求は行っておりません。まぎらわしい請求書が郵送された場合は内容をよくお読みになれるようご注意ください。NTT十日町支店長 大橋昌徳

北陸地方3か月予報 (12月~2月)

平成3年11月20日
新潟地方気象台発表

【12月の予報】
12月から1月は冬の気圧配置が継続せず、暖かくなるが降雪量は平年より少ないでしょう。2月は寒気の活動が大きく、一時大雪のおそれがあります。

【1月の予報】
冬の気圧配置が崩れず、平年と比べて暖かい日が多い。一時冬の気圧配置となり降雪が頻発せず、降雪量は平年並りの日が多いでしょう。

【2月の予報】
冬の気圧配置が崩れず、一時冬の気圧配置が崩れて大雪のおそれがあります。

暖かい冬型続かない 一時大雪のおそれ冬型強まる

12月11日～1月10日
カレンダー

11(水)	年末年始の交通事故防止運動 ～1月10日まで 成人学級開放講演「人が輝き村がかがやく」 △総合センター △19:30～21:30
13(金)	心配ごと相談日(藤田義一)△老人福祉センター △13:30～16:00
14(土)	上越国際滑津スキー場オープン予定 △8:30～
15(日)	
16(月)	講演会「中里村の景観を考える」△総合センター △19:30～
20(金)	心配ごと相談日(根津敬)△老人福祉センター △13:30～16:00
21(土)	村民イメージソング「夢のつばさ」発売日
22(日)	
23(月)	天皇誕生日
24(火)	
27(金)	行政相談日(山田正平)△老人福祉センター △13:30～16:00 心配ごと相談日(村山篤稔)△老人福祉センター △13:30～16:00
28(土)	役場業務休み
31(火)	
①(水)	元旦
2(木)	
3(金)	
4(土)	役場仕事始め 平成4年中里村合同年賀交歓会
5(日)	
6(月)	消防出初め式 △総合センター △10:00～12:00
10(金)	心配ごと相談日(山本ケン)△老人福祉センター △13:30～16:00

小巻澤悦子さん

集落 通り山
昭和44年9月18日生まれ22歳
星座 乙女座
血液型 A型
身長 178cm

アルファ楠中里工場で事務をしています。趣味はマスコット作り。中学生のとき友だちにあげたらとても喜ばれたので、それからずっと作っています。性格はき帳面で元気がいい。でも落ち込むと長い。今楽しいことは仲間と飲んでしゃぐこと。理想の男性は、来年結婚するので、夫になる人。村への要望は、ユーモールを拠点とした観光地の開発と、若者が集まる企業の誘致をしてほしい。

青春してます

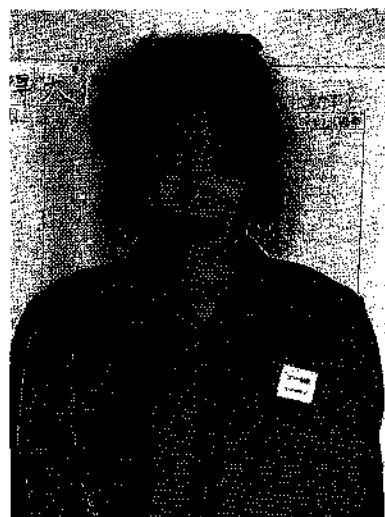

休日救急医	12/15	大坪医院	☎57-6100 (十日町市)
	12/22	中条病院	☎57-3018 (十日町市)
	12/23	至誠堂医院	☎52-3276 (十日町市)
	12/29	大島医院	☎52-2957 (十日町市)
	12/30	古藤医院	☎65-3001 (津南町)
	12/31	鹿野医院	☎52-2711 (十日町市)
	1/1	大熊医院	☎52-7066 (十日町市)
	1/2	山口医院	☎52-2174 (十日町市)
	1/3	池田医院	☎52-2581 (十日町市)
	1/5	上村病院	☎63-2111 (中里村)

おはらい箱

「大事な仕事をしなくて、おはらい箱になった」というときの「おはらい箱」には、クビになる、不用になるといった意味があります。これは神社で出す「御赦」と呼ばれる厄よけのお札から生まれた言葉でした。御師といえは、神社に団体で参詣する講中を案内したり、宿泊の面倒をみる神職です。江戸時代、伊勢神宮の御師はお伊勢参りの人々の世話をするほかに、年末には厄よけのお札を入れた「御赦箱」を、神宮が刊行した次の年の新しい暦と一緒に、全国の信者に頒布する仕事を担当していました。

御赦箱は新しいものがくると、古いものはいらなくなります。そこで「破い」と「払い」をかけて、不用品を捨てたり、使用人を解雇するときに使う言葉になったわけです。

以前は、大晦日や節分などの夜、厄年に当たる人のために、門口で、「厄はらいましょ」などと唱えて銭をもらう職業がありましたが、この「厄はらい」はとつづく昔に「おはらい箱」になりました。

言葉

のルーツ

訂正とおわび

11月号中、校正ミスにより下記の誤植がありました。訂正するとともに寄稿者や皆さんに深くおわび致します。反省、戒めとして、編集雑記を返上して訂正させていただきます。

記

P4. 斎喜宗一郎氏③、良議→良議、人民→住民、○カ→努力、P5. 樋口善三氏②、不信実行→不言実行、P7. 南雲淑江さん→淑衣、P9. 根津みおりさん2行目「中里村」→「仲里村」、P11. 100m走藤ノ木妙子さん61"1→16"1、P14. 5歳児表彰南雲真美子さん→真実子、P17. 2段目 水災予防→火災予防

(昭和60年7月25日制定)

1. 自然を愛し美しい村をつくります。
1. 健康で働き明るい村をつくります。
1. 愛情を豊かにし心あたたかい村をつくります。
1. 教養を深め文化のかがり高い村をつくります。
1. 創意をこらし活力ある村をつくります。



スギ



ユリ

村の人口

11月末現在
()は前月比

●人口 男3,374人(+3) 女3,360人(-4) 計6,734人(-1) ●世帯数1,636(±0)