

# なかとウサギ

1998年 月号

平成10年

発行/中里村役場 〒949-8492 新潟県中魚沼郡中里村大字田沢己2133番地 ☎0257(63)3111 Fax(63)2044 編集/総務課



## ウサギの嫁入り!

雪原カーニバルで今春結婚する  
通り山の岡村充由さんと倉俣の桑原智子さんから  
ウサギの嫁入りの主役になっていただきました。  
いつまでもお幸せに!

- ..... ②～⑤
- ..... ⑥～⑦
- 話題 出来事 なかさとウオッチング ..... ⑧～⑩
- お知らせ ..... ⑪～⑮
- みんなの広場 ..... ⑭
- カレンダー ..... ⑯

# 21世紀に向けて 誇りのもてる 村づくり

**一般会計 48億4千9百万円**  
**特別会計 25億8千 34万円**

## 平成10年度一般会計・特別会計予算

項目	予算額	前年比
一般会計	4,849,000千円	8.7%
特別会計	2,580,340千円	13.4%
特別会計内訳		
国民健康保険	549,500千円	9.4%
倉俣診療所	134,400千円	74.8%
歯科診療所	44,300千円	4.5%
老人保健	883,140千円	0.7%
簡易水道	309,400千円	26.3%
下水道	659,600千円	23.8%
一般・特別会計合計	7,429,340千円	10.3%

一般会計の総額は48億4千9百万円、対前年比8・7%増であり、特別会計は国保事業をはじめ全体として25億8千34万円、前年比13・4%増になりました。主な要因としては、一般会計については、平成7年度借入れの若者定住等促進緊急対策プロジェクト事業による地総債の繰上げ償還と特別養護老人ホーム建設が完了年度なるため普通建設事業が伸びたものです。特別会計は、下水道会計の処理場増設事業によるものです。予算総額では74億2千9百34万円、前年比10・3%の増となりました。

## 平成10年度 一般会計

歳入 (4,849,000千円)

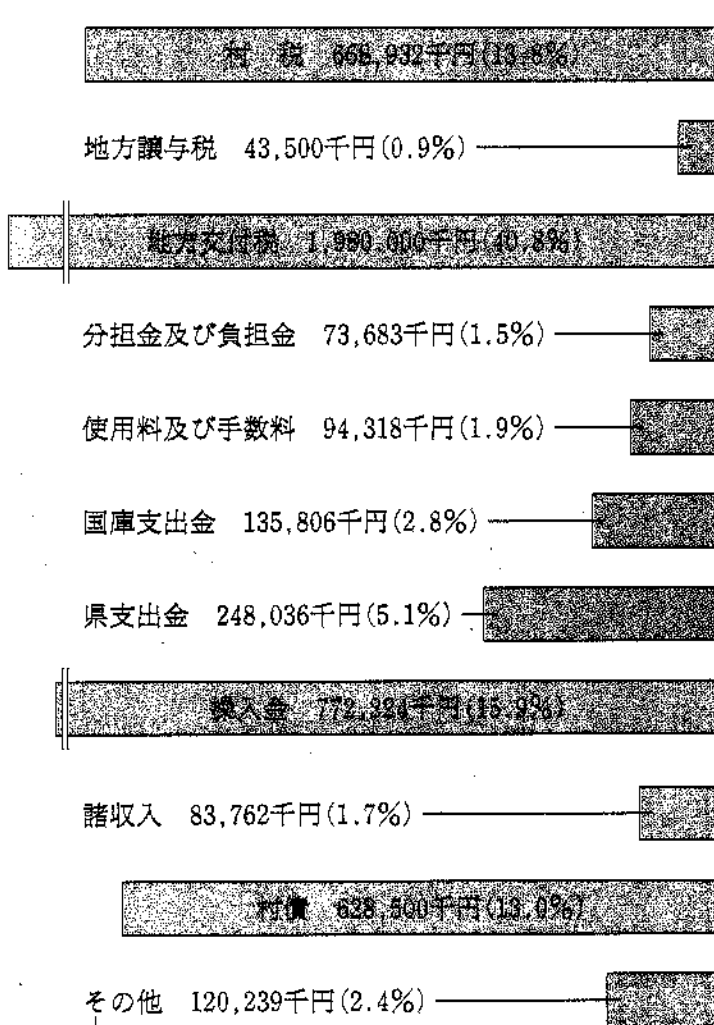

歳出 (4,849,000千円)

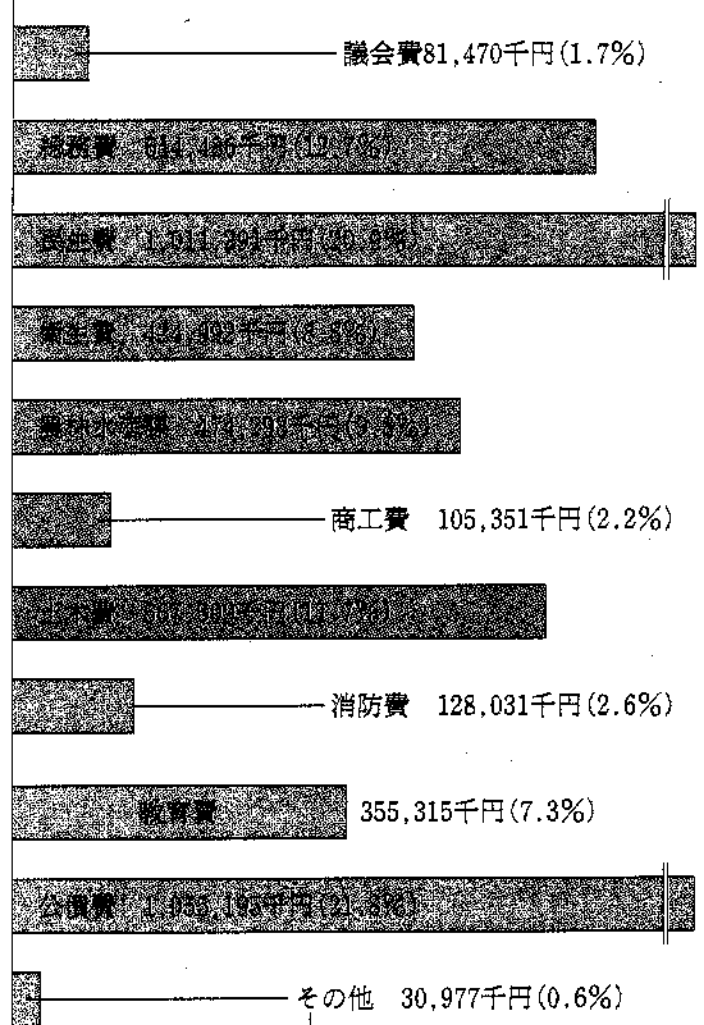

- ・ 利子割交付金 7,300千円
- ・ 地方交付税交付金 35,000千円
- ・ 特別地方税市町村交付 600千円
- ・ 自動車取得税 30,000千円
- ・ 交通安全対策特別交付金 1,250千円
- ・ 財産収入 16,088千円
- ・ 寄付金 1千円
- ・ 繰越金 30,000千円

- ・ 労働費 13,847千円
- ・ 災害復旧費 6,630千円
- ・ 諸支出金 500千円
- ・ 予備費 10,000千円

# 歳入全般

村税については、市町村民税、軽自動車税、市町村たばこ税、入湯税をほぼ前年並に、固定資産税については、9年度実績に より4・0%増の1千6百80万円を見込みまして差引き2・2%増となりました。

地方交付税については、国の予算では2・3%の増となっておりますが、社会福祉費、高齢者保健福祉費の充実、国土保全対策ソフト事業新設、国庫補助負担金の一般財源化、地方債元利償還金の増加、法人税割の減収等々の変動を勘案し1億1千万円、前年比5・9%増を見込んでいます。

国庫支出金は、前年比において10・4%の増となっておりますが、これは干潟市之越線の地方道整備臨時交付金事業と田沢小学校0-157対策の給食施設整備事業に伴う増です。

県支出金の減は、農林漁業特別対策事業による都市農村交流促進センター建設完了によるものが主なものとなっております。繰入金金の増は基金繰入れによるものです。その中でも主な充当事業・基金名は、地総債の繰上

償還充実に「減債基金」を、ミオン運営、倉俣診療所建設、中山間地活性化対策に「ふるさと創生基金」を、更に特別養護老人ホーム建設と中山間地域総合整備事業には「建設基金」をそれぞれ見込んでいます。

村債は、特別養護老人ホーム建設や中山間地総合整備事業、村道干潟市之越線改良事業、倉俣診療所新築事業、減収補てん等に充てるため前年比10・3%5千9百万円と伸びていますが、後年度の財政負担を極力抑える為、交付税措置の多い有利債を利用しました。

# 歳出

## ◆総覧

●総合計画後期基本計画策定  
●里創プラン着手

平成7年度より取り組んでいます、まず行政改革につきましまして、引き続き大綱にそって計画的に取り組みます。

企画振興面で本年は、中里村第三次総合開発計画前期基本計画の最終年であり今後平成15年までの後期基本計画の策定をします。十日町地域広域圏で進め

ている「里創プラン」も具体的実施年度に入り、花の道、ステキ発見、アートトリエンナーレ（大地の芸術祭）の各事業が着手されます。

農林漁業特別対策事業で整備した交流促進施設「ゆくら妻有」が開業の運びとなり「ミオンなかさと」と合わせて施設管理運営委託費を計上しました。

克雪対策につきましては、克雪住宅普及促進事業と地域ぐるみで協力して除雪を行う地域を対象に、村が小型除雪機を貸与を引き続き実施します。

## ◆民生関係

●特別養護老人ホーム建設  
●ウェルカムベイビー報奨金拡

大 ●幼児医療費助成枠拡大  
●当村の本年2月1日現在65歳以上の老人人口率は25・4%となっており、本年2名のホームヘルパーを増員し、8名体制で高齢者のニーズに応じます。

また、特別養護老人ホーム、介護支援センター建設につきましましては、今年度施設を完成させ、平成11年4月に開設の予定であり、管理運営に当たる社会福祉法人「なかさと福祉会」が準備

を進めています。

少子化対策は、ウェルカムベイビー報奨金制度を第2子以降に拡大し継続実施してまいります。児童福祉対策は、障害児保育をはじめ未満児保育、延長保育にも取り組んでまいります。母子保健につきましては、幼児の医療費助成枠の拡大を図り子育てを支援いたします。

## ◆衛保

●合併浄化槽設置補助  
●コンポスト助成

環境面については、津南地域衛生施設組合の施設の一環として、平成9年度と10年度の2か年継続事業として最終処分場建設を行なうと同時に、火葬場を平成11年度建設に向けて、今年度はこの調査設計を行ないます。引き続き合併処理浄化槽設置事業、ゴミ減量化とリサイクルのためのコンポスト助成を実施し河川等公共水域の生活環境の浄化について努力してまいります。

## ◆農林関係

●新生産調整対策事業  
●中山間地域総合整備事業

米の生産調整は、平成10年度から緊急生産調整推進対策に取り組むことになり、制度も大きく変わり、農家の拠出を伴う制度になりました。このことから農家負担の軽減を図るため、拠出金に対する助成や集落推進費を予算計上し、中里村に割り当てられたガイドライン達成に努め米価の維持による稲作の安定化を図ります。

農業振興は、野菜価格安定対策事業や農産物育成事業を継続実施し、県単の中山間地域活性化総合対策事業では、やる気農家の支援型としまして、パイプハウスや防風ネットの導入に対する助成や温泉熱を利用する施設を整備します。

農地関係の県営圃場整備事業は、国道117号から干潟地内を結ぶ連絡道及び宮中地内幹線道路整備を実施する計画であります。県営広域営農団地農道整備事業は、高道山から上山台地間を供用開始の実現を図ります。中山間地域総合整備事業は、ほ場整備事業として東田尻地区、朴木沢地区、如来寺地区を実施、集落道事業として、如来寺、清田山、芋川地内を実施、暗渠排水事業として、本屋敷地区を実施、営農飲雑用水事業として、

倉俣地区を実施します。

林道については、新屋敷線開設、西方線舗装、小沢東山線改良を継続実施し、新たに小出田代線を県単改良事業として整備し、林道網の整備充実を図ります。

中山間地域活性化総合対策事業では、清田山自然運動公園の敷地を利用して、今年は更にコーナージイ棟を設置し、滞在型の利用者を増やし、地域の活性化を目指したいと考えております。

### ◇商工関係

- 溪谷トンネル施設運営委託
- コテージ棟

商工振興につきましては、地方産業育成資金枠を増額し、村内企業の振興を図りつつ村単の商工信用保証料補助及び中小企業振興資金借入利子補給を引き続き行い、中小企業の近代化、経営安定を行っていただくための経費と商工会活動強化のための補助金を引き続き予算計上しました。

観光面では昨年、「セツ釜」の復旧と「清津スキー場」が加わり村内観光施設は一層整備されてきました。清津峡溪谷歩道トンネルは、オープン以来一年半、

村直営として運営して24万人の入坑者を迎え好評のうちに推移しています。本年からは「閑かさと」に施設管理運営を委託することで一層入坑者へのサービスを図ってまいります。

### ◇土 係

- 353中里バイパス
- 河川公園計画策定
- 村道改良

本年度の国道改良事業は、国道117号の残工事部分の道路改良工事を完了いたします。

長年の懸案事業である国道353号中里バイパス(山崎〜小原間)は基本ルート決定し、現地測量を行い新規事業採択に向けて積極的に一路邁進いたします。十二峠新トンネル開削の早期実現にも引き続き努力いたします。

次に県道改良事業ですが、主要地方道小千谷十日町津南線道路改良においては、早期着工に向けて積極的に物件補償、用地買収を進めてまいります。中深見越後田沢停車場線は、倉俣地内の診療所前より釜川橋に向かって物件補償、用地買収を行い一部工事に着手する予定であります。清津公園線の県単辺地道

路改良事業は、小出地内において本年度は工事の実施に入ります。また、田沢水沢線の市之越・東田沢間は、道路改良整備事業の採択に向けて方線検討に入ります。

河川事業は、村内の河川公園計画を策定し、実現に向けて事業要望等を推進してまいります。次に村道改良舗装事業ですが、県代行で実施してきました重地小出線は、重地・西田尻間の工事完了を予定しております。又、村道干溝市之越線は継続して臨時交付金事業で実施してまいります。その他単独の改良事業は、中山間地域総合整備事業と合わせて計画的に実施します。

村営住宅事業については、住民の住宅に対する需要、意識調査を行い、公営住宅、宅地造成等の計画策定に向けて、住民基礎調査に取り組んでまいります。

### ◇消 係

本年度は、立上り給水管2か所、小型ポンプ2台、災害救助用小型機械2組の整備を図ってまいります。

### ◇教 係

● いきいきステップアップ事業  
調和のとれた心豊かな人間育成を図るため、各学校の環境施設整備と学校教育の充実を図るべく予算計上いたしました。

● 生涯学習  
中里村小・中学校連携事業にあつては、学校現場のゆとりと同時に、児童生徒の学力・基礎実技の向上を図るため、学習相談員の設置及び部外指導者の要請などを充実しました。

小学校教育においては、全国的に問題になっている「いじめ」「不登校」の状況は中里村も例外ではなく、苦慮しています。このため、児童生徒の悩みに対応するための訪問相談員事業を実施します。

中学校教育においては、10年度よりいきいきスクールステップアップ推進事業を新規に実施

生徒の郷土愛涵養から始められた子供議会の開催に協力してまいります。

社会教育関係においては、平成9年度に生涯学習推進計画「なかさと ときめきプラン」を策定しました。広く住民に生涯学習の必要性を知ってもらう場を引き続き開催し、生涯学習の推進に努めます。学社融合、青少年健全育成事業を進めるにあたり、調整会議を設け、組織整備を図りながら事業等を開催してまいります。

社会体育は、中里村体育協会を新体制に編成し、学校関係、社会教育関係団体と連携の中で、各種大会を開催するとともに人材バンク登録事業を進め、学校行事等の援助協力を努めながら村民全体のスポーツ進行を図ってまいります。

## 特別会計

国保事業会計は、国庫補助の「国保総合健康づくり事業」を継続実施し保健、医療を含めた総合的な住民健康づくりの観点にたつて保健事業の推進を図り、保健婦活動を支援し、疾病予防に取り組んでまいります。また、

医療費分析により国保事業運営の安定化に努めます。

倉俣・齒科の両診療所については、村民の健康管理を図るため、各種検診等を予防活動に積極的に取り組めます。また、倉俣診療所につきましては、診療

# 平成10年度 主要事業

## 一般会計

(単位：千円)

克雪住宅普及促進事業	克雪住宅建築(高床、屋根)補助55件	24,200
地域ぐるみ除雪活動推進事業	小型除雪機械貸与8台	5,000
総合計画後期基本計画策定	報酬、費用弁償、印刷製本	1,320
里創プラン策定負担金	事務費、ステキ発見、中里ステーション基本計画	7,885
納なかさと管理委託関係	ゆくら、ミオン委託管理運営	31,118
事務改善事業	財務会計システム更新	5,400
新潟県議会議員選挙等	事務費	1,719
参議院議員選挙等	選挙事務費	7,481
特養老人ホーム建設事業補助	50床+ショート10床、 特養3,198.74㎡、介護180.74㎡	529,200
特養老人ホーム建設ソフト	なかさと福祉会補助金、事務費	10,200
ウェルカムベビー報奨金	第2子30千円、第3子100千円	1,800
合併処理浄化槽設置補助	10基	5,400
新生産調整対策事業	緊急生産調整対策補助、集落内取りまとめ資金等	18,000
果樹林水産業総合振興事業	野菜予冷庫4台、野菜選別機1台補助	7,000
広域農道整備	上層工(L=900m工事費、事務費)	29,000
県営ほ場整備	桔梗原地区確測、倉俣地区計画	9,000
中山間地域活性化総合対策	農業用温泉熱利用	27,000
中山間地域総合整備事業	圃場整備、集落道改良、営農軟雑	84,000
国営総合農地開発事業	第2地区事業完了(10年)に伴う事業費償還基金償	50,300
広域林道中魚沼丘陵線開設事業	開設工事負担金、立木補償	
林道舗装	西方線L=500m	
林道開設	新屋敷線L=120m	83,000
林道改良	小出田代線L=90m、小沢東山線L=130m	
森林総合整備	下刈り、除間伐、枝打ち	
村単森林整備促進	除間伐 枝打ち	9,500
清津峡観光施設運営事業	歩道トンネル(株)なかさと委託	20,000
中山間地域活性化総合対策	ふるさと県単広域型コテージ1棟、 地域資源調査委託等	19,000
地方道整備臨時交付金事業	干潟市之越線 改良舗装 L=325m	
水力発電交付金事業	上山山手線消雪パイプ L=300m	116,000
村道改良事業	改良2路線	
河川公園計画策定	計画コンサル委託等	1,500
住宅基礎計画策定	委託等	
小中学校連携事業	学力向上研究、学習遅れ対策、悩み相談等	6,321
いきいきステップアップ事業	地域の実態を分析充実感あふれる学校づくり	3,810
語学指導事業	中里中英語指導助手1名	9,975
給食施設改善費	田沢小給食室改良修理、備品購入等	28,000
文化スポーツ奨励基金活用	派遣、支援事業助成	1,600
人材育成事業	児童、生徒、一般の研修交流助成	3,000
十日町情報館建設負担金		1,321
村民グラウンド	整備事業内野整備	1,500
線上げ償還費	減債基金繰上償還	440,000

## 国民健康保険倉俣診療所特別会計

(単位：千円)

国保倉俣診療所新築事業	倉俣診療所新築工事 木造平屋建186.7㎡ 用地・外構・補償工事含	56,000
-------------	--------------------------------------	--------

## 簡易水道事業特別会計

(単位：千円)

資源整備事業	高道山井戸本設、中央地区導水管布設、電気計装	
国道関連中央地区	円117、円359	214,000
統合整備中央地区	排水池、配水管、送水管工事外	

## 下水道事業特別会計

(単位：千円)

特環 国庫補助事業	開削工L=1,800m、処理場増設工事	
特環 単独補助事業	開削工L=390m	436,000

所新築費等関連経費を予算計上いたしました。

老人保健会計は、高齢者の人口の増加に伴い本年度の医療費見込みを9年度実績見込みに対し15%の伸びで計上いたしました。

簡易水道事業は、中央地区の区域拡張工事と下水道事業関連補償工事、国道改良に伴う補償工事をはじめとして、各地区施設の水源対策工事及び漏水対策工事を行い、地域住民に安定し

た給水ができるよう努めます。

下水道事業は、本年度も引き続き加入者の水処理工事のために改造費等の資金預託事業費、また下水道施設維持管理費等、供用開始に伴う経費を予算計上してあります。併せて、管渠工事を継続し供用区域の拡大に努めます。また、汚水の流入量が増えたことにより、浄化センターのオキシディーションディッチ槽の増設を今年度より3か年計画で実施します。

## 特別会計

倉俣診療所 134,400千円

歯科診療所 44,300千円

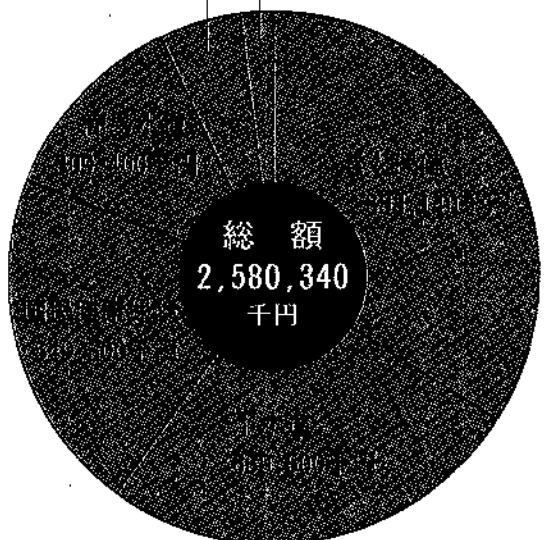



# すてきです 自然にやさしい くらしかた

下水道は自然を守りわたしたちの生活を  
快適にする大切な施設です。

## ☆下水の現状

下水道事業が平成3年度に認可され、平成4年度から着工となり、田沢地区の一部地域で平成8年度に供用開始されています。

今年度の管渠工事予定は、国道117号の改良工事に伴う上山・山崎地区、水道事業との同時施工による白羽毛地区、特養施設及び桂地区等を計画しています。また、処理場の増設工事を3ヶ年にわたり計画しています。

なお、今年度で上山・田中・小原・干溝・荒屋・山崎の6集落において工事が完了の予定ですが、上山・山崎地区内で一部残ることが考えられます。

今後の下水道整備区域は七川以北を中心に順次整備していく予定です。

## ☆早くを！

清潔で住みよい街、さわやかな生活ができる暮らしを実現するためには、皆さんから下水道を利用してもらうことが不可欠です。

村では、供用開始3年以内に

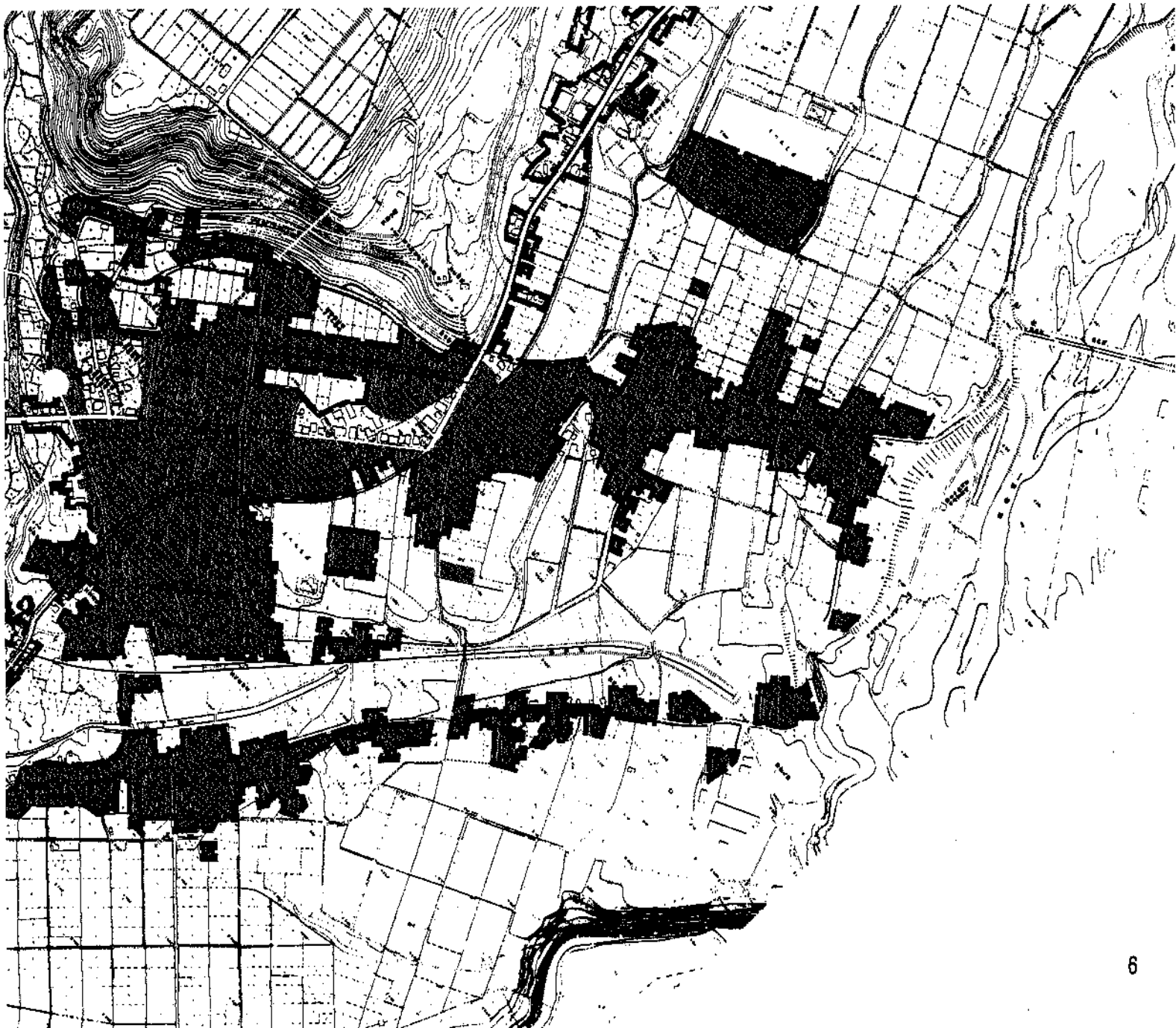

排水設備工事を行って下水道を利用するようお願いしています。地図に示された区域（網かけ部分）の皆さんには、早めの利用をお願いします。

### ☆排水

宅地内に設置された公共ますに各家庭のトイレ、台所、浴室などからの汚水を流し込む施設をいいます。

工事については、村指定の工事店に相談してください。今指定工事店の更新手続き中であり、指定が決まりましたらお知らせいたします。

### ・融資の手続

排水設備工事店または環境課下水道係に問い合わせください。

### ☆マナ

下水道管の中であつたり、

固まつたり処理場の運転及び機能の低下及びマンホールポンプの事故や故障の原因になります。下水道が正しく働き、皆さんに快適な生活をお届けするために、下水道を正しく使用してください。使用については、次のことを守りましょう。

### ▼流し

### ☆費用

排水設備工事にかかる費用は、住宅の間取りや敷地の形状、トイレの種類によって異なります。今までに水洗化された工事費の実績は別記1のとおりです。

### ☆融

- ・貸付限度額 70万円以内
- ・貸付利率 年3・0%
- ・償還方法

- ・5年以内の元利均等償還
- ・保証人 1名

### ◆問い合わせ先

環境課 下水道係

☎63-3111

(内線161)

### 別記1 排水設備工事の費用実績

費用区分	件数	総件数
50万円以下	11件	36件
50万円～100万円以下	62	20
100万円～150万円以下	17	1
150万円以上	6	1
計	97	58
平均	84万円	50万円

※公共施設と新築住宅を除いた数です。

### 排水設備申請実績 H10.3.20現在

地区名	申請件数	完成件数
上山	109	43
田中	89	34
小原	55	27
千溝	83	30
荒屋	67	36
山崎	46	24
通り山	3	3
宮中	1	1
計	453	198

### 下水道使用料早見表（消費税込）

立上り管径	基本料金	超過料金	合計
10	1,470	60	9,765
15	2,257	65	10,657
20	3,045	70	11,550
25	3,832	75	12,442
30	4,620	80	13,335
35	5,460	85	14,227
40	6,300	90	15,120
45	7,140	95	16,012
50	7,980	100	16,905
55	8,872		

※使用料は水をたくさん使うほど、割高になる累進使用料制を導入しています。



# 雪原カーニバル'98

3月14日と15日、第10回を迎えた、春を呼ぶ「ヴィ・リゾー」ト中里雪原カーニバル'98が上越国際清津スキー場で開催されました。

午後6時の花火の合図とともに、スノーキャンドル3万本に来場者・スタッフ等による点火が行われました。3万本の点火が終了するとたいまつ滑降が行われ、斜面には色とりどりのシェブルがスノーキャンドルとともに浮かび上がり、会場のあち

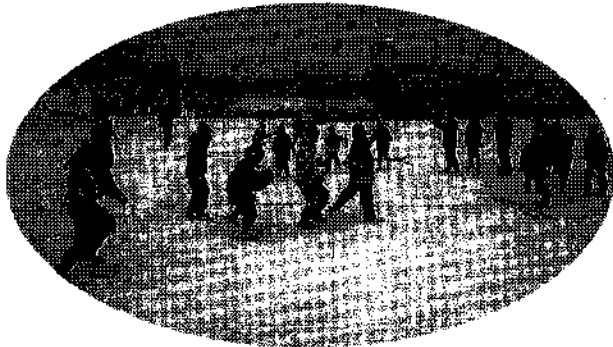
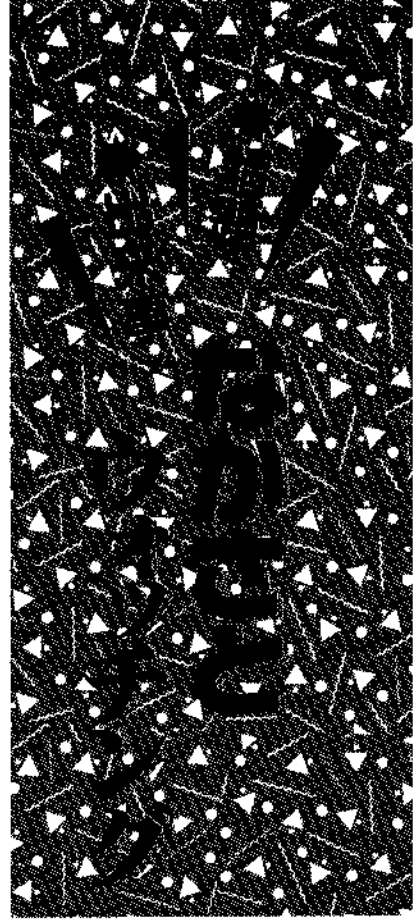

日本テレビなど全国民間放送31社による24時間テレビ20「愛は地球を救う」チャリティ募金の平成9年度分により、3月11日に中里村デイサービスセンターに小型リフト付きバス(8人乗り)が寄贈されました。これは、在宅福祉の支援、というチャリティの趣旨からデイサービス事業を積極的に行っている団体に寄贈されるものです。中里村デイサービスセンターでは、利用者も多く、また、各方面の集落から利用者があり、送迎に、ぜひ、もう1台必要としていました。

今度、寄贈を受け、今まで1台の車が各方面ごとに往復していたのが1回で送迎ができ、利用者に大変喜ばれています。

リフト付きバス  
寄贈されました



# ヴィ・リゾート中里



こちらから「きれいだね、すてきだね」の声が聞こえていました。その後は、豪華賞品が用意されたハッピーアタック、沖縄県仲里村の友情出演による「登武那覇太鼓」、中里芸能協会の芸能ショーが行われ、クライマックスのメモリー花火が打ち上げられ1日目が終了しました。

2日目は、新座市スポーツ少年団の参加による雪上スポーツなどが行われました。



## ゆくら妻有 オープンフェスティバル

3月30日(月)、中里村地域農産物等活用型総合交流施設「ゆくら妻有」がオープンしました。オープン式では、関係者によるテイクアウトが行われ、待っていた一般客が早速、お湯に入り体を温めていました。入浴した人は「若干熱いが大変気持ちがいい、いい汗を流しました」と話していました。

また、入り口横の雁木の下では、農産物等活用型施設にふさわしくニンジンの販売や竹細工の販売が行われていました。竹細工を販売していた宮中の吉業鐵雄さんは「冬の期間作っていたもので、暇があったらお湯に入ったり販売に来てのんびりやりたいと思います」と話してくれました。

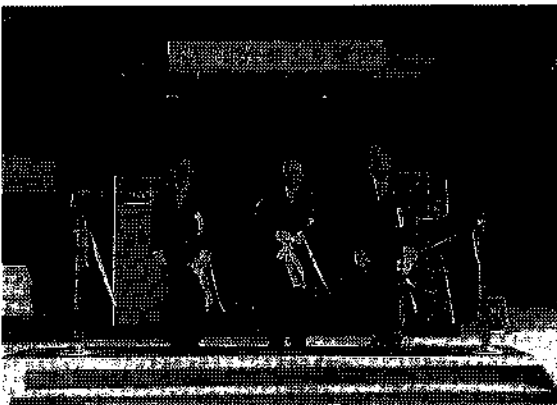

# 春の交通安全運動

春の全国交通安全運動が4月6日から15日まで展開されます。初日の6日には、十日町警察署、交通指導員、交通安全協会の皆さんが、国道117号、353号で交通指導所を開設しドライバーに交通安全を呼び掛けていました。

その後、役場前で山本村長の訓示を受け、村内の交通安全パレードに出発しました。また、途中、各保育園に立ち寄り園児たちに飛び出しなどをしないよう呼び掛けていました。

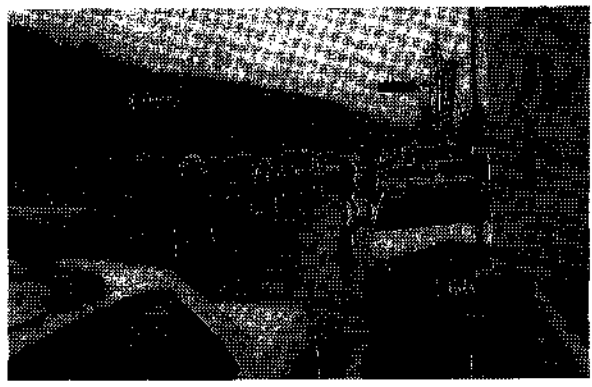

# サトウキビに「ひびくろ」

交流を続けている沖縄県仲里村の仲里小学校から田沢小学校に土の付いたままのサトウキビ6本が贈られてきました。

4年生の児童は、段ボールを開け、土の付いたサトウキビ(約1・5m)にビツクリ。これまでも節ごとのサトウキビは贈られていましたが、根がついた物が贈られてきたのは、今回はじめてです。

児童たちは「せつかく土が付いているから育ててみたい」ということで、原町で温泉熱を利用

用してユリ、ほうれん草を栽培している根津一男さんのパイプハウスの一角をお借りして、おじいちゃん

の根津信平さんの協力を得ながら植え付けを行いました。雪が消え、陽気のよくなるまでお願いし、陽気がよくなったら学校の教材園に移すのとでした。

## 立派に育つといいね！



中里村収入役

## 上原 正孝

この度、収入役を拝命し、4月1日に着任いたしました。3月末まで教育長として6年

6か月勤めさせていただきました。この間大過なく過ごさせていただきましたのは、一重に関係各位のご高配の賜と厚く御礼申し上げます。教育に関する問題は、現在行われている改革をはじめ重要な問題が山積しています。学校教育、社会教育を問わず、村をあげて取り組む必要があると思えます。今後共一層の進展を願うものであります。ま

た、新しい任務につきましても、20年前に会計にたずさわった事がありますが、当時と今では会計規模とその内容に格段の差があります。職責の重大さに思いをいたし、恪勤精励する所存でありますので、一層のご指導をお願いいたします。末筆ではあります。村民各位のご健勝を心から祈念申し上げます。



中里村消防団長  
鐘野 寛治

この度、4月1日付けで樋口消防団長の後を引継ぎ中里村消防団長という大役をお受けいただきました。職務の重大さに身に引き締まる思いです。消防の使命である地域住民の生命、身



十日町警察署 地域課  
田沢駐在所  
巡査長  
若林 幹央

この度の転勤で豊栄警察署から田沢駐在所にまいりました。村民の方が気軽に話しかけてくれたら、何でも話しのできそうな駐在になりたいと思ってい

体、財産を守り火災災害のない村づくりを目標に努力する所存であります。中里村では平成7年11月より2年数が月火災が発生しておりません。これもひとえに皆様方の協力のおかげであると考えております。今後とも火災ゼロを目標にご協力をお願い申し上げます。

ます。中里村の自然と人情は前任者の方や先輩達にすばらしいものと聞いて楽しみにして赴任してきました。下越地方の経験が主だったため多少の不安と戸惑いもありますが、皆様とご一緒に一生懸命がんばらうと思っております。家族ともどもお世話になります。よろしくお願ひいたします。

役場職員人事異動

◎退職者【平成10年3月31日付】

開発課長 藤田 寿平 農林課長 富井 一男

◎異動【平成10年4月1日付】 ※ ( ) 内は前職

議会事務局	係長	広田 公男	(総務課主査)
税務課	主主主	査任任任	吉桑芳広 (税務課主任) 斎壽洋子 (民生課主任) 吉桑重敏 (総務課主任)
環境課	副主主	参事	富井和男 (環境課下水道係長) 鈴木孝幸 (環境課主任) 山本勝利 (税務課主事)
農林課	課林政	係長	阿部隆嗣 (会計課長) 井之川重幸 (建設課主査) 滝沢徳治 (農林課主任) 広田達巳 (環境課主事)
会計課	課長	小林 増市	(建設課長補佐)
社会教育課	課副	参事	樋口秀一 (開発課課長補佐) 大島正平 (社会教育係長)



中里村教育長 富井一男

さる、4月1日付けをも  
ちまして、はからずしも教育

長を拝命いたしました。したが  
いまして農林課長を最後に  
このたび役場職員を退職いた  
しました。職員在任中は、公  
私ともひとかたならぬ御厚情  
を賜り厚くお礼申し上げます。  
なお、再び教育委員会の公務  
を命ぜられました。教育に関  
する諸問題は、広くかつ専門  
的な視野に立って現状を認識  
し、将来を展望しながら総合

的に進めなければならぬと  
考えております。学校教育の  
重要な課題もいくつかありま  
すが、私といたしましては最  
善の努力をいたしましてこの  
職務を果たしてまいりたいと  
考えておりますので今後とも  
格段の御指導、御鞭撻を願  
い申し上げます、ごあいさ  
ついたします。

村内小中学校教職員人事異動

転出された先生		転入された先生	
職名・氏名	転出先(郡市・学校)	職名・氏名	前任校(郡市・学校名)
田沢小学校		田沢小学校	
教頭	庭野和男 (新編・木山小)	教頭	中俣裕夫 (南魚沼・六日町小)
教諭	岩田春代 (十日町・西小)	教諭	岩崎一成子 (上越・東本町小)
教諭	池田知美 (長岡・栖吉小)	教諭	佐倉庸子 (豊栄・葛塚小)
教諭	富井茂 (中魚沼・津南小)	教諭	佐々木圭子 (新採用)
高道山小学校		高道山小学校	
校長	坂口禎生 (西頸城・中能生小)	校長	長井正信 (北蒲原・亀代小)
教諭	塩谷佐紀 (退職)		
清津峡小学校		清津峡小学校	
校長	鈴木義則 (西蒲原・漆山小)	校長	小野塚修一 (東頸城・松之山小)
教諭	佐藤智範 (西蒲原・和納小)	教諭	尾身一恵子 (十日町・水沢小)
教諭	土佐恭子 (南蒲原・田上小)	教諭	中川享子 (白根・白根小)
倉俣小学校		倉俣小学校	
養助教	広瀬奈緒美 (退職)	養教	斎木陽子 (中魚沼・貝野小)
貝野小学校		貝野小学校	
教諭	滝沢君江 (中魚沼・中津小)	教諭	内山正彦 (北魚沼・宇賀地小)
教諭	川上直樹 (岩船・寒川小)	教諭	内福井夏江 (長岡・栖吉小)
養教	斎木陽子 (中魚沼・倉俣小)	養教	福瀬夏江 (新採用)
中里中学校		中里中学校	
教頭	赤川省英 (柏崎・瑞穂中)	教頭	早川義裕 (上越・城北中)
教諭	鈴木正 (三島・三島中)	教諭	太平美佳子 (中魚沼・津南中)
教諭	市村和美 (中魚沼・津南中)		
教諭	星野理子 (長岡・宮内中)		
教諭	桑原留美子 (県立小出養護学校)		

# 人材育成事業 補助金申請を受付ます！ 文化・スポーツ奨励基金活用事業

## 1. 対象事業

- ① 事例調査・技術習得事業……………地域づくり、観光開発推進、特産品開発、専門技術研修、各種団体活動研修、国際交流研修
- ② 講演会の開催
- ③ 同名市町村友好交流事業

## 2. 補助対象経費

謝金、旅費、消耗品費、印刷製本費、通信運搬費、会議費、借上料

## 3. 補助率

- ① 事例調査・技術習得事業……………補助対象経費の50%以内（ただし、国内研修5万円、海外研修20万円を限度）
- ② 講演会の開催……………補助対象経費の70%
- ③ 同名市町村友好交流事業……………補助対象経費の80%

## 平成9年度実績

- ・中里村そ菜組合 農業視察研修（オーストラリア・ニュージーランド）
- ・サッカースポーツ少年団 海外サッカースクール（イタリア）
- ・山田春次 中小企業大学校（三条市）
- ・中里村教育振興会 なかさと交流【小学生】（沖縄県仲里村）
- ・中里村教育振興会 なかさと交流【中学生】（青森県中里町）

## 1. 文化・スポーツ派遣費補助事業

- ① 支給対象……………新潟県大会以上に出場するもの
- ② 対象経費……………参加料、旅費、保険料
- ③ 補助基準……………県大会 1人 5,000円  
関東甲信越大会規模 10,000円  
全国大会規模 15,000円

## 2. 文化・スポーツ活動支援事業

- ① 対象事業
  - (1) パワーアップ事業……………技術向上のために団体が指導者を招請する事業
  - (2) イベント事業……………団体が習得した技術・技能等を大会、講習会、発表をする事業
  - (3) 活動用具等整備事業
- ② 対象経費
  - (1) パワーアップ事業……………謝金、旅費、使用料
  - (2) イベント事業……………講演料、旅費、舞台等製作費、印刷製本費、使用料
  - (3) 活動用具等整備事業……………備品
- ③ 補助基準
  - (1) パワーアップ事業……………対象経費の70%以内30万円限度
  - (2) イベント事業……………対象経費の70%以内50万円限度
  - (3) 活動用具等整備事業……………対象経費の50%以内30万円限度

## 平成9年度実績

- ・中里芸能協会 第6回つくし祭（ユーモール）
- ・中里野球連盟 野球技術向上研修会（新潟市）
- ・コールなかさと 第8回デュオコンサート（ユーモール）
- ・中里村婦人会 当重 茜かたりあいコンサート（ユーモール）
- ・田沢剣道スポーツ少年団 防具備品整備

- ◆ 申込期限 前期 5月29日迄  
後期 9月30日迄

- ◆ 問い合わせ先 中里村教育委員会 社会教育課（保健センター内） ☎63-4478

# 国民年金Q&A

Q 国民年金の納付が滞り続けているとどうなるの？

A 滞り続けていると、滞り期間に応じて延滞料金が加算されていきます。また、滞り期間が長くなると、国民年金の給付額が減少する可能性があります。滞り期間が1年以上続くと、国民年金の給付が停止される場合があります。

滞り期間が長くなると、国民年金の給付額が減少する可能性があります。滞り期間が1年以上続くと、国民年金の給付が停止される場合があります。

滞り期間が長くなると、国民年金の給付額が減少する可能性があります。滞り期間が1年以上続くと、国民年金の給付が停止される場合があります。

## 第11回 信濃川河岸段丘ウォークに参加してみませんか！

◆期 日 4月29日(みどりの日)  
◆コース

距離	出発場所	出発時刻
50km	JR津南駅	AM 6:30
42km	田沢小プラウンド	AM 7:00
25km	川西町総合体育館	AM 10:00
12km	小千谷市民体育館	AM 10:00

### ◆参加費

	ABCコース	ファミリーコース
大人	1,500円(当日2,000円)	1,000円(当日1,500円)
中学生	1,000円(当日1,300円)	500円(当日 800円)
小学生	500円(当日 800円)	

### ◆参加申込及び問い合わせ先

教育委員会 社会教育課 ☎63-4478

## ＝ 無断駐車厳禁ですよ！ ＝

最近、湯沢駅前駐車場に無断駐車が見受けられます。駐車カードを借りた人が車を止められず、電車に遅れてしまうケースがあります。

必ず役場から駐車カードを借り、駐車するようにしてください。

- 役場で申請し、駐車カードをお借りください。(土、日、祝日でも受付ます。)

### 手続

- 使用料 1日 530円

## 『野焼き』は禁止されています！

◆焼却設備を用いずに廃棄物を焼却処分する「いわゆる野焼き」が全国各地で問題になっていますが、野焼きはマイナオキシンの非田という面でも弊害が大きいものです。

◆廃棄物処理法において、従来の処理方法で「焼却の際には焼却設備を用いて焼却すること」と定められており、野焼きが禁止されていますが、今回の改正では、この基準を改正し、廃棄物を焼却する際に用いる焼却設備及び焼却方法に関する基準を明確に設定しました。この基準は、施設の規模にかかわらず適用され、廃棄物を焼却する際に(注)を厳守しなければなりません。

### ◎焼却方法

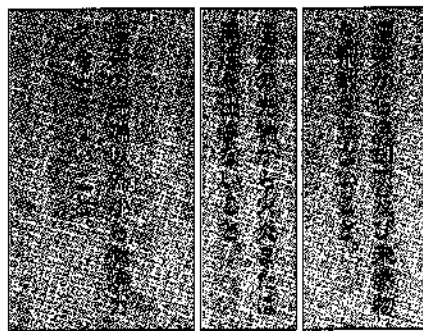

- ・適正な負荷となるよう、焼却量を調整する。
- ・排ガス処理設備や飛散防止ネットを設置する。
- ・適正な負荷となるよう、焼却量を調整する。
- ・隙間や破損部分のない焼却設備を用いる。
- ・焼却中は廃棄物投入口の扉を閉めておく。
- ・適正な負荷となるよう、焼却量を調整する。

### ◎設備の構造

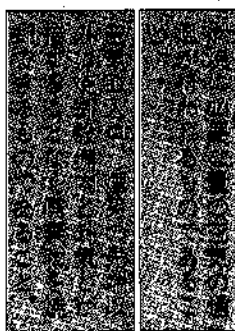

- ・適正な負荷となるよう、焼却量を調整する。
- ・必要量の空気を通風させる。
- ・隙間や破損部分のある場合には補修する。
- ・廃棄物投入口にきちんと閉じることが出来る扉を設置する。



お知らせ



わが家の主役

桑原 萌ちゃん(1歳) (151)  
清・昌子さん夫妻の2女(小出)

家の中を元気に走り回っている萌ちゃん。ハブラシをいつも持ち歩いてのこと。手に持てるものは何でもおもちゃにしたり、人が寝転んでいると上に乗ったりして楽しんでいそう。大好きなのはお兄ちゃん。とても可愛がってくれるそうです。

お田さんは「明るく元気で人のいたみがわかるように育ててもらいたい」と話していました。



克雪住宅補助金の一部を申請します

村では克雪住宅の普及を図るため建設費の一部を補助します。

◆対象者

村内に居住する方、または村内に居住する見込みのある方で、克雪住宅(耐雪式・融雪式・落雪式・高床落雪式)を建設(新築・増改築・改良)及び購入する方。

◆補助の範囲

補助の対象は、住宅の克雪化に要する工事費250万円を限度とし、補助率は17・6%(補助金の限度額は44万円)です。

◆申込期間

平成10年4月1日から10月30日まで(工事着工前に申し込んでください)

なお、申込期間を過ぎたものについては受理できませんのでご注意ください。

(注) 以前に克雪住宅補助金や貸付制度を受けられた方は対象になりません。

◆申込及び問い合わせ先

役場建設課 管理係



◆受験資格

中学校卒業またはこれと同等以上の学力があると認められる者で、調理業務に従事した経験が2年以上ある者。

◆必要書類

- ・調理師試験受験願書
- ・調理業務従事証明書
- ・卒業証明書等
- ・写真

◆受験願書の提出期間

5月11日から

5月18日までに必着。

◆受験願書の提出先

現に住んでいる住所を所轄する保健所

◆試験日時

6月26日(金) 午後1時～

◆試験会場

十日町保健所館内居住者は、六日町が試験会場になります。

◆合格発表

7月17日(金) 各保健所

◆問い合わせ先

最寄りの保健所へ  
十日町保健所 ☎57-2400

自営・個人事業の振替口座

県では、平成10年度から県税の口座振替ができるようになります。

りました」

口座振替制度は

納税者の皆さんが納税するために銀行等に出向いていただけでなく、銀行等の預金口座から自動的に振替納税できるとい、便利で安全な制度です。

◆取り扱いはする税目は

自動車税と個人事業税です

◆対象者は

県税を取り扱っている金融機関に預金口座をお持ちの方  
はどなたでも利用できます。

◆取扱金融機関は

県税を取り扱っている銀行・信用金庫・信用組合・農業協同組合などです。

◆申込み手続きは

取扱金融機関へ印鑑(預金通帳(使用印)を持参のうえ、申込みください。

◆申込み用紙は

金融機関、または、県財務事務所に備え付けてあります。

◆詳しくは各金融機関、または十日町財務事務所(☎57-5513)まで

◎詳しくは各金融機関、または十日町財務事務所(☎57-5513)まで

国税振替

国税局や税務署において、税

のスペシャリストとして法律、

経済・会計等の専門的知識を駆

使し、国税に関する調査や指導

などの事務を行なう国税専門官

の採用試験を次のとおり実施し

ます。採用されると、税務大学

校で約3か月間、税法・簿記な

どの基礎研修を受け、その後税

務署において3年6か月程度の

実務経験等を経て、国税調査

官・国税徴収官などに任用され

ます。また、専門的知識・技能

等を習得するため、7か月の専

科研修をはじめ各種の研修も

予定されています。

◆受験資格

昭和46年4月2日から

昭和52年4月1日生の者

◆試験の程度

大学卒業程度

◆申込受付期間と申込先

5月6日～5月13日まで

第1次試験地を所轄する国税局へ申込ください。

◆試験日と試験科目

第1次試験

6月20日及び21日

教養及び専門(多岐選択式)

専門(記述式)

第2次試験

8月24日、または25日  
(第1次試験合格通知書で指定する日)

◆人物試験及び身体検査  
◆合格発表

◆第1次試験 7月31日(金)  
◆最終合格 9月9日(水)

◆申込書の請求先・問合せ先  
◆最寄りの税務署

◆関東信越国税局 人事第二課  
〒102-8302 東京

都千代田区九段南1-1-15  
☎03-3221-3911

◆人事院関東事務局  
〒100-0004 東京

都千代田区大手町1-1-3  
☎03-3214-1621



明るい未来に向かって、色々  
なことに興味をもち、意欲的に  
参加してみませんか

◆募集講座

◆教養講座  
◆福祉ボランティア講座  
◆ワープロ講座

◆実施時期 6月～10月  
◆会場

◆応募資格  
新潟市・長岡市・上越市  
県内在住の概ね60歳以上の

方

◆応募期限 4月24日(金)  
◆問い合わせ先

(財)新潟県長寿社会振興財団  
☎025-285-1400



◆対象となる企業  
中小企業基本法第2条に規  
定する中小企業者または法人

格を有する中小企業の団体で、  
大企業または大企業が過半の  
出資を行っている企業から過  
半の出資を受けていない企業  
です。

◆ゆめひろ支援補助金  
事業シーズを新たな事業展  
開へ結びつけるため、本開発  
を始める前の企画・調査・立  
案及び事業可能性調査に要す  
る経費の一部を補助します。

◆補助率  
対象経費の2分の1以内

◆補助金  
50万円～100万円

◆わくひろ支援事業  
技術開発や試作に要する経  
費の一部を補助します。

◆補助率  
対象経費の2分の1以内  
◆補助金

◆ゆめひろ支援事業  
100万円～500万円  
独自の技術開発、異分野技  
術の導入、異素材の活用等に  
より、今までにない新たな商  
品を開発するのに要する経費  
の一部を補助します。

◆補助率  
対象経費の2分の1以内

◆補助金  
100万円～300万円

◆募集期間  
4月13日(月)～5月15日(金)

◆詳しい問い合わせや資料の  
請求先

新潟県商工労働部  
新産業振興課  
☎025-285-5511  
(内線2781・2782)

おたんじょう  
おめでとう

出生



美穂	徳貴	優香	隆平	拓海	望奈美	日香里	{	鈴木 正浩	吉樂 常奏	山本 幸光	服部 辰陽	鈴木 貴子	岡村 英千	羽鳥 隆幸	}	彦子 喜子	光	弥子	壮子	明恵	幸子	田中 之内	堀之内	小出	如来寺	重地	山崎	本屋敷
----	----	----	----	----	-----	-----	---	-------	-------	-------	-------	-------	-------	-------	---	-------	---	----	----	----	----	-------	-----	----	-----	----	----	-----

すえながく  
おしあわせに

結婚



{	富井 光男	市之越	林 清子	宮中	春日 征子	十日町	南 雲一	夫堀之内	島 典子	堀之内
---	-------	-----	------	----	-------	-----	------	------	------	-----

おくやみ  
もうしあげます

死亡



中島	カシ	ネマ	(77)	千	溝
齋喜	シト	マノ	(89)	倉	俣山
上原	トミ	ノル	(81)	上	之越
富井	ハル	雄	(75)	市	尻原
清瀧	和	之	(68)	東	小原
廣田	信	ケイ	(80)	白	羽毛
樋口	文	二	(66)	官	中屋
吉樂	正	雄	(83)	荒	屋
樋口	治	郎	(72)	東	田尻
兼原	郁	キクキ	(81)	田	沢
村山	キクキ		(85)	田	沢

\*掲載を希望しない方は届け出の際に  
申し出てください。

今月の納税と振替日

個人	4月10日
法人	4月10日
個人	4月10日
法人	4月10日

●交通事故件数	3件
●死者	0人
●傷者	3人
●死亡事故ゼロ	90日

4月26日(日) 午前10時から  
◆会場 コーナー 多目的ホール  
◆入場料 500円

青森県中里町 中里町芸能保存協会  
・津軽三味線 ・ねぶた囃子 ・その他

主催 中里芸能協会

4月15日～5月5日  
カレンダー

15(水)	補聴器相談(リオン) ☆役場 ①13:45～14:00
16(木)	
17(金)	心配ごと相談(村山篤稔) ☆ディサービスセンター ①13:30～16:00
18(土)	
	ドーム中里き☆ら○ら定期投影 ☆ユーモール ①11:00～11:40
20(月)	
21(火)	胃がん、大腸がん検診 ☆保健センター ①8:00～10:00受付
22(水)	胃がん、大腸がん検診 ☆保健センター ①8:00～10:00受付 補聴器相談(リオン) ☆役場 ①13:45～14:00
23(木)	胃がん、大腸がん検診 ☆保健センター ①8:00～10:00受付
24(金)	胃がん、大腸がん検診 ☆保健センター ①8:00～10:00受付 3歳児健診 ☆保健センター ①13:00～13:30受付 心配ごと相談(廣田和子) ☆ディサービスセンター ①13:30～16:00 行政相談 ☆老人福祉センター ①13:30～16:00
25(土)	清田山自然運動公園オープン ミュージックプラネタリウム ☆ユーモール ①19:30～
	つくじ祭 ☆ユーモール ①10:00～ ドーム中里き☆ら○ら定期投影 ☆ユーモール ①11:00～11:40
27(月)	
28(火)	遊びの教室 ☆総合センター ①9:30～10:00受付
(水)	祝日 みどりの日 黄桜の丘桜まつり ☆黄桜の丘(宮中) ①10:00～ 河津段丘ウォーク
30(木)	乳児健診 ☆保健センター ①13:00～13:30受付
1(金)	心配ごと相談(樋口虎治郎) ☆ディサービスセンター ①13:30～16:00
2(土)	
	祝日 憲法記念日 成人式 ☆ユーモール ①10:30～ ドーム中里き☆ら○ら定期投影 ☆ユーモール ①11:00～11:40
(月)	振替休日
(火)	祝日 こどもの日

●ところ ●とき

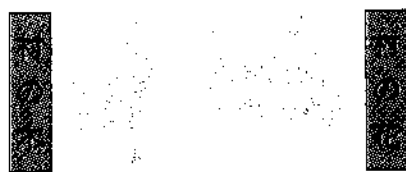

ブナ スギ

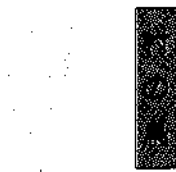

ユリ



ウグイス

3月末現在  
( )は前月比

人口 男3,293人(-6) 女2,299人(-1) 計5,592人(-7) 世帯数1,629(-1)

労働省委託事業

50人未満の事業所の事業主や労働者の皆さんへ

《無料 健康相談》

地域産業保健センターは、皆様の健康管理を支援します。医師が親切にご相談に応じますし、プライバシーは守りますので安心ください。

相談の主な内容

- ◆健康診断結果の見方がわからない。
- ◆健康のため、日頃どんなことに気をつけたらよいか。
- ◆従業員の健康管理はどうすればよいか。
- ◆メンタルヘルスの進め方がわからない。
- ◆その他医療全般についてのご相談。

◎相談日・会場

	4月	5月	6月	7月	8月	9月	10月	11月	12月	2月
上村病院 ☎63-2111 14:00～15:30	16(木) 17(金)	21(木) 22(金)	18(木) 19(金)	16(木) 17(金)	20(木) 21(金)	17(木) 18(金)	15(木) 16(金)	19(木) 20(金)	17(木) 18(金)	18(木) 19(金)

◎問い合わせ先

十日町広域地域産業保健センター  
十日町中魚沼郡医師会事務所(十日町保健センター内)  
☎・FAX 52-5980

休日救急医

- 4/12 川西町診療所 ☎68-2034 (川西町)
- 4/12 上村病院 ☎63-2111 (中里村)
- 4/19 至誠堂医院 ☎52-3276 (十日町市)
- 4/26 山口医院 ☎52-2174 (十日町市)
- 4/29 大熊内科医院 ☎57-3018 (十日町市)

4月に入り陽気もよくなってきました。  
黄色い帽子の小学1年生や新しい制服姿の中学生・高校生、スリッ姿の新社会人がそれぞれ希望に満ちた顔を拝見できるこの時期は大変さわやかに感じます。

広報も若干ですが表紙と中の味を課題を変えてみました。今後も少しずつ新コーナーをもうけ、皆さんに親しまれる広報づくりを手掛けていきたいと思っておりますので協力ください。



(昭和60年7月25日制定)

- 1、自然を愛し美しい村をつくります。
- 1、健康で働き明るい村をつくります。
- 1、愛情を豊かにし心あたたかい村をつくります。
- 1、教養を深め文化のかおり高い村をつくります。
- 1、創意をこらし活力ある村をつくります。