

なかさと

1998年 月号

平成10年

発行/中里村役場 〒949-8492 新潟県中魚沼郡中里村大字田沢己2133番地 ☎0257(63)3111 Fax(63)2044 ●編集/総務課



気持ち良くて、 楽しかったよ!

干溝集落の皆さん約100人が、こどもの日に「あじさいウォーク」というイベントを行ないました。ゲームなども行い楽しかったようです。

(関連記事5ページ)

主な内容

- 着々と進む 特別養護老人ホーム②~③
- 話題 出来事 なかさとウォッチング.....④~⑤
- みんなの広場.....⑧
- お知らせ.....⑧~⑩
- カレンダー.....⑩

着々と進む!

特別養護老人ホーム(介護支援センター)

七川荘

平成31年4月の開校を目標に、平成31年11月7日現在着工して以降、七川荘の建設が着々と進んでいます。現在、全体工事の約40%の進捗状況です。

◆施設概要

・階数	地上3階、塔屋1階	・部屋数	療養室1人用……………8室	} 26室 60床
・構造	鉄筋コンクリート造		療養室2人用……………6室	
・建築面積	1,727.51㎡(522.57坪)		療養室4人用……………9室	
・床面積	1階 243.28㎡ (73.60坪)		痴呆療養室1人用…2室	
	2階 1,370.94㎡ (414.70坪)		痴呆療養室2人用…1室	
	3階 1,622.90㎡ (490.92坪)			
	塔屋 71.60㎡ (21.66坪)			
	合計 3,308.72㎡(1,000.88坪)			

施設内容	
1階	ピロティ・機械室・各設備機器スペース・エレベータ室
2階	事務室・ホール・相談室・ボランティア室・会議室・機能回復訓練スペース・休憩室 調理室・エレベータ室
3階	療養室23室・痴呆療養室3室・食堂・浴室・寮母室・医務、看護婦室・エレベータ室

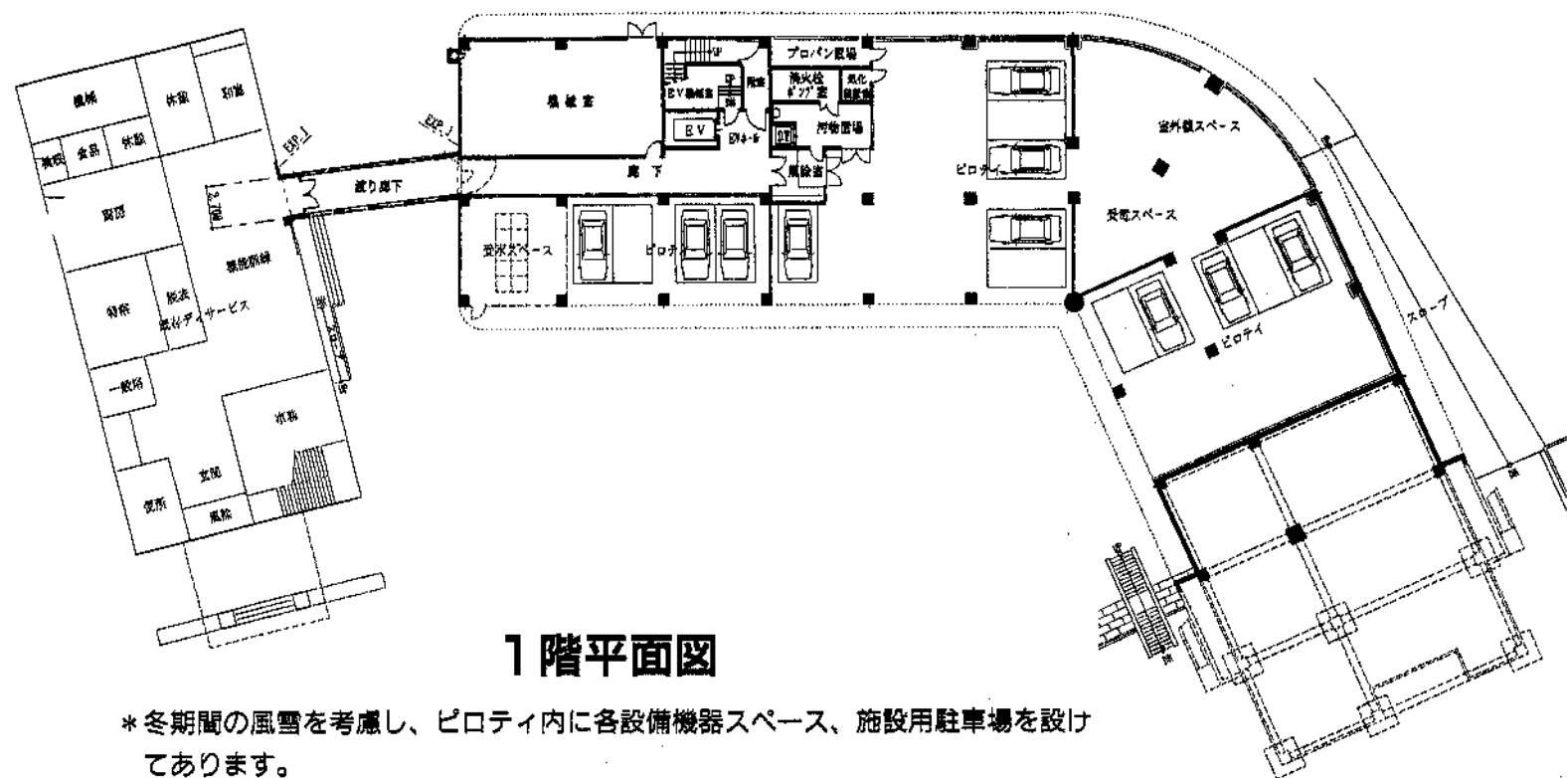

1階平面図

* 冬期間の風雪を考慮し、ピロティ内に各設備機器スペース、施設用駐車場を設けてあります。

* 渡り廊下で既存サービスと結ぶことにより、連携した運営体勢をとれるよう考慮しました。

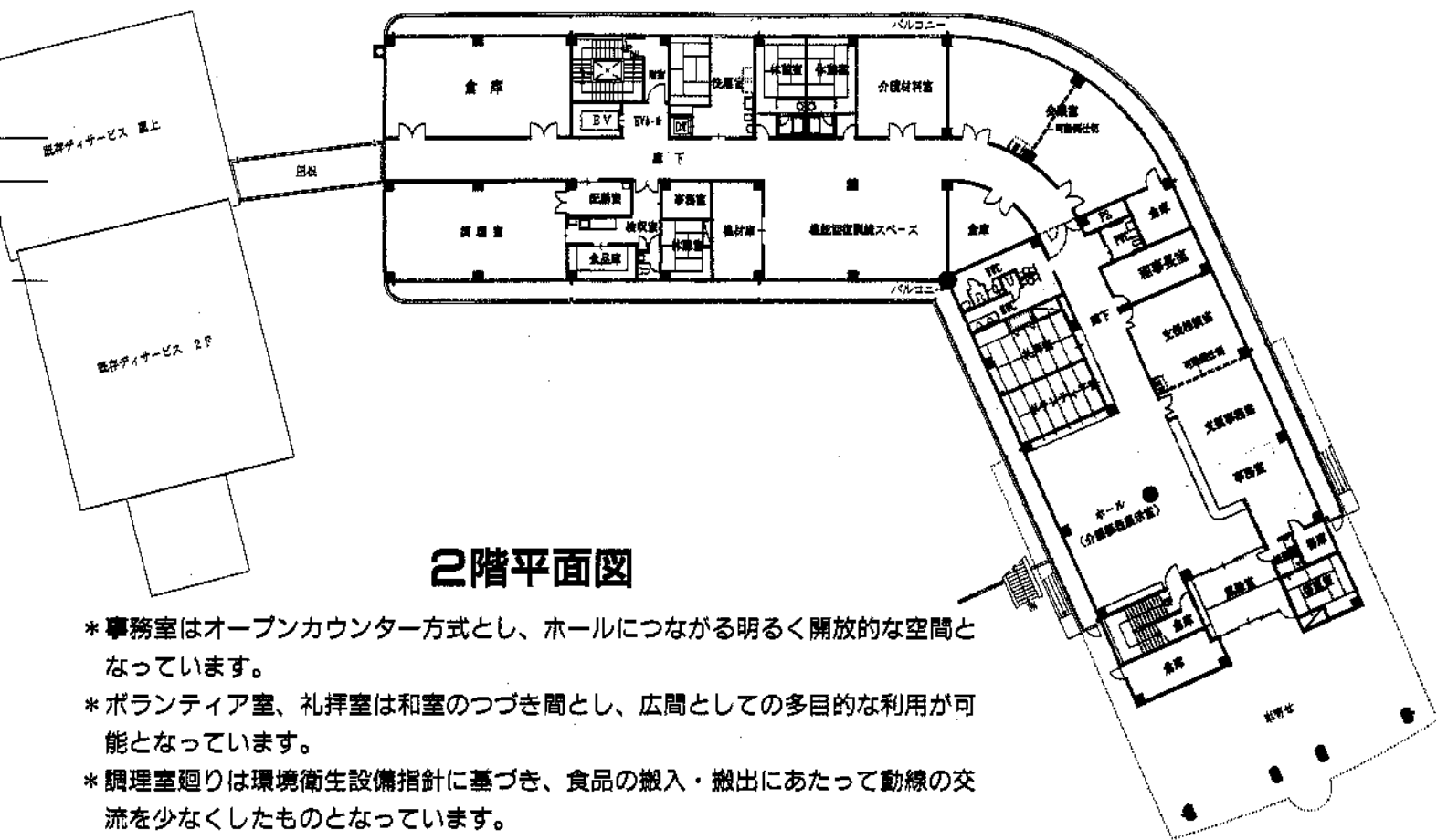

2階平面図

- * 事務室はオープンカウンター方式とし、ホールにつながる明るく開放的な空間となっています。
- * ボランティア室、礼拝室は和室のつづき間とし、広間としての多目的な利用が可能です。
- * 調理室廻りは環境衛生設備指針に基づき、食品の搬入・搬出にあたって動線の交流を少なくしたものとなっています。

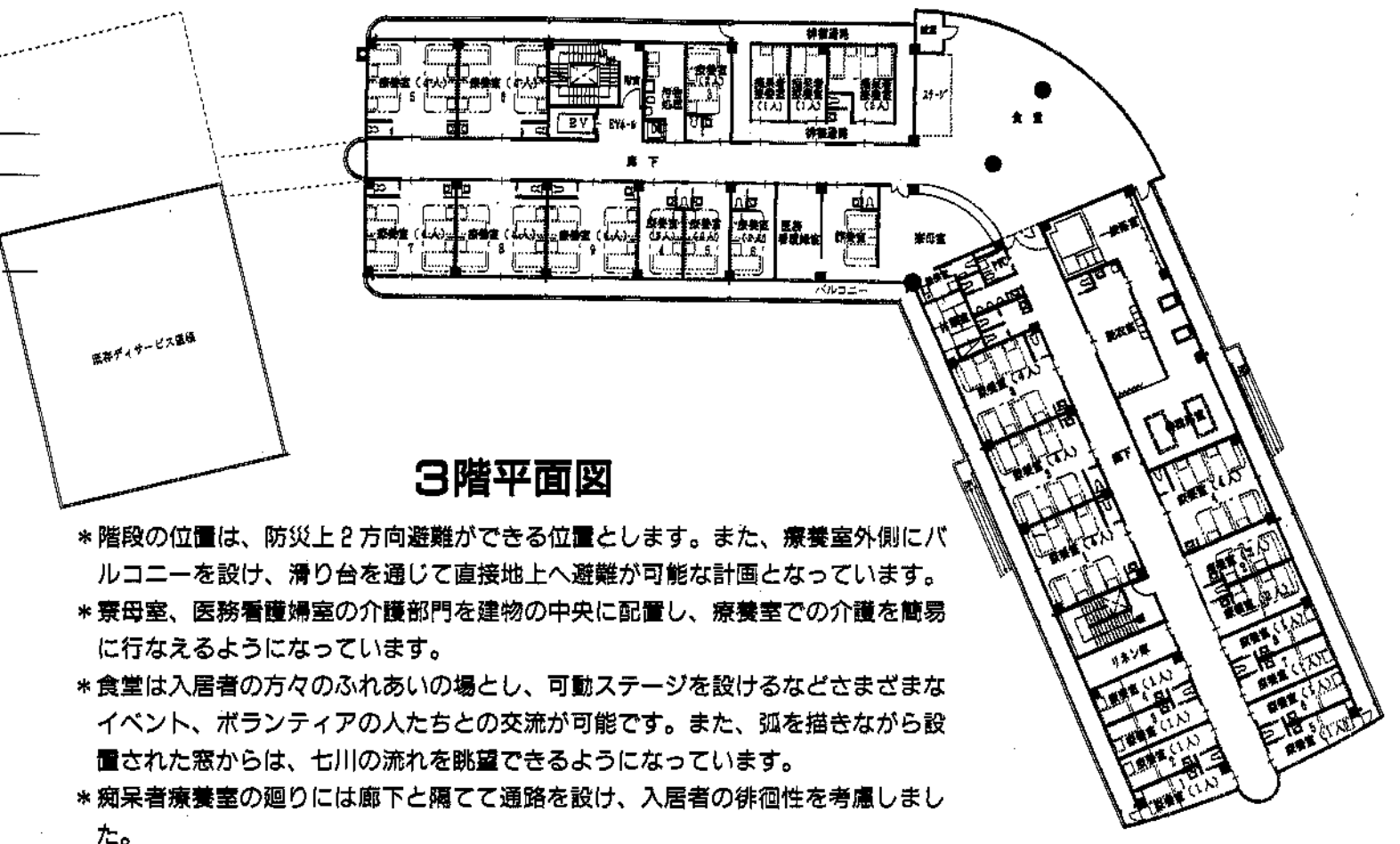

3階平面図

- * 階段の位置は、防災上2方向避難ができる位置とします。また、療養室外側にバルコニーを設け、滑り台を通じて直接地上へ避難が可能な計画となっています。
- * 寮母室、医務看護婦室の介護部門を建物の中央に配置し、療養室での介護を簡易に行なえるようになっています。
- * 食堂は入居者の方々のふれあいの場とし、可動ステージを設けるなどさまざまなイベント、ボランティアの人たちとの交流が可能です。また、弧を描きながら設置された窓からは、七川の流れを眺望できるようになっています。
- * 痴呆者療養室の廻りには廊下と隔てて通路を設け、入居者の徘徊性を考慮しました。

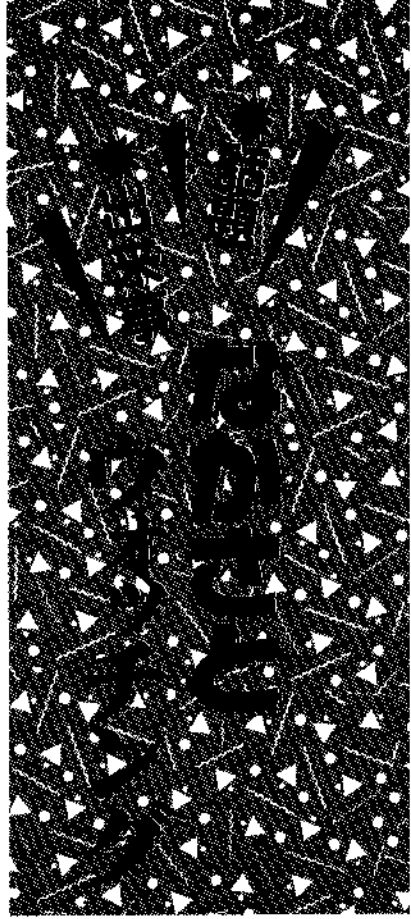

レボール協会発足記念大会 優勝は「神風」チーム

5月24日(日)、村民体育館でレボール協会発足記念大会が行われました。

この大会に参加したチームは7チーム、開会式で選手を代表してライダースの広田有海選手が選手宣誓を行い、早速試合に入りました。

試合は予選リーグから行われ、決勝リーグに4チームがこまを進め、記念すべきこの大会の優勝は「神風」チームとなりました。

この日は、全チームとも4試合、また、5試合というハードな戦いにもかかわらず白熱した戦いが行われたようです。

★結果

優勝 「神風」

- 準優勝 「ライダース」
- 第3位 「K2」
- 第4位 「MKD」
- 第5位 「ドリウム中里」
- 第6位 「チームMOMO」
- 第7位 「スターウォーズ」



「あかぎんちゃん」の舞台に 「あかぎんちゃん」の舞台に

十日町市内でリサイクル活動等で活躍している主婦の団体「あかぎんちゃん」(太田祐子代表・11人)が5月30日(日)中里保育園を訪れ、園児に劇をプレゼントしました。同一座は、リサイクル活動の中から「もっと直接環境問題を訴えたい」と一昨年11月に設立しました。これまで協会の記念イベントや地域のまつり、老人ホーム慰問などで公演していますが、保育園の訪問は今回が初めてです。

この日の出し物は、食品の害と自然の偉大さをテーマとした2作目の「あかぎんちゃん」。「防腐剤や着色料、化学調味料を入れちまって、まるで毒を食べているような人間の味は、いくら俺たちでも遠慮したくなるぜえ」と、おおかみたちが嘆く場面も登場しました。最後は仲良くしていた森の精にあかぎんちゃんが無事助けられ、子どもたちも大喜びでした。



「越後妻有の 8万人のステキ発見」 あなたの賞品提供を 待ってます！

十日町地域ニューにいがた里創プラン「アートネットワーク整備構想」の具体的な最初の取組みとして、応募者によって発見される越後妻有の様々なステキを写真と言葉でつづる「越後妻有8万人のステキ発見」が8月より実施されます。

この写真と言葉でつづる「越後妻有8万人のステキ発見」は圏域内のみならず全国に応募を呼びかけることで、越後妻有のステキを全国に紹介し、「越後妻有」の認知度を高め、交流人口の増加を図ろうとするものです。この応募者に贈る賞も越後妻有をアピールするような賞品を考えたと思っています。ぜひ、賞品提供にご協力いただきたいと思います。

なお、賞品提供にご協力いただいた際は、越後妻有の物産総覧、観光資源としてPRの材料に活用します。

それでは、具体的な賞品としてこのような提供はいかがでしょうか！

楽しい一日でした

5月5日のこどもの日、千溝集落では「あじさいウォーク」という行事が行われました。

この行事は、「千溝なごし会」が呼び掛け行われたもので、子供からお年寄り約100人が参加し、アジサイやスイセンなどが植えられている堀之川をスタートし宮中堰堤までの往復約5kmを歩きました。途中、広場でジャンケン、輪投げなどのゲームを行い、その後、再び歩き業師様の広場でゲートボールゲームなどを楽しみ、最後に参加者

全員でパーベキューを行ないました。



業師様の広場でゲートボールゲーム

中学校招待野球大会

5月17日(日)、中里村民球場で長岡宮内小学校・柏崎東中学校・十日町水沢中学校の3校を招待した試合が行われました。当村の中里中学校は2校の招待校と対戦し、いずれも勝利を修めました。全試合結果は次のとおりです。

- ◆第1試合 柏崎東中 0-10 中里中
- ◆第2試合 長岡宮内中 1-1 水沢中
- ◆第3試合 長岡宮内中 8-5 柏崎東中
- ◆第4試合 水沢中 2-3 中里中



真っ赤なイチゴの収穫祭り

貝野保育園で真っ赤になったイチゴの収穫が真っ盛り。園児たちは、何日か置きに赤くなつたイチゴを収穫するのが楽しみで「まだ赤くならないかな?」と毎日のようにイチゴ畑をのぞいているそうです。

これまでに3回の収穫を行なっているそうですが園児たちは、真っ赤になったイチゴを選びながら一つ一つ丁寧にぎ取っていました。収穫されたイチゴはおやつ、時間に食べ、園児たちからは「あ

ま〜い〜すっぱい〜おいしい〜」と様々な声があがっていたようでした。

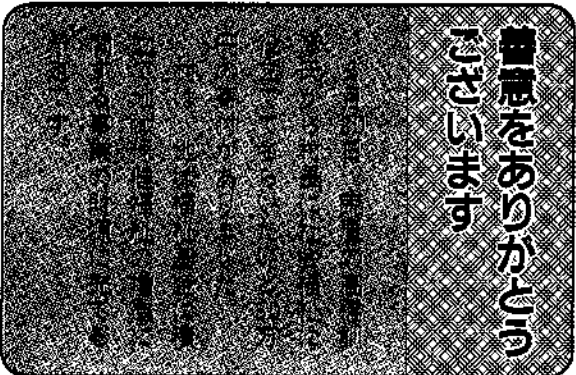

感謝をありがとう
ごちそうさまです

★「おら家からの贈り物」賞
・じいちゃんの竹細工



・ばあちゃんの郷土料理
・わたしの作ったユリの花



・わたしの作ったコシヒカリ
・おら家のプルーン1000
・各種野菜の収穫



・山菜
・漬物
・農業体験
などなど

ご提供いただける賞品は、みなさんの考えた賞品でかまいませんのでよろしくお願ひします。

◆問い合わせ先

中里村役場 開発課企画開発係
(内線271・272)

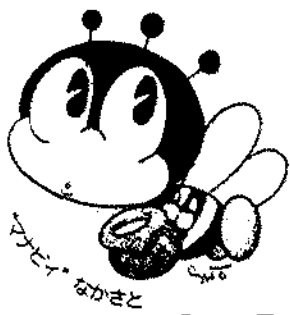

“マナビーなかさど”から 生涯学習情報

《なかさとトキメキ大学》

平成10年度「なかさとトキメキ大学」の年間学習計画が先般、全世界に配布され、年6回の計画が予定されています。ぜひ、多くの皆さんから参加いただき楽しい学習にしたいと考えています。

第1回 (なかさとトキメキ大学開講式)

●日時 6月25日(木) 午後7時30分～午後10時 ●会場 ユーモール 大ホール

●内容 (1)開講式 (2)講演 テーマ「生涯成就「私を育ててくれたスキーと人々」

講演 元全日本アルパンスキーメンバー

元冬季オリンピック日本代表選手 川端 純 氏

子どもの英語学習講座

英語が得意な子どもは、将来の進路や就職に有利です。また、英語が得意な子どもは、自信を持って生きていくことができます。英語学習は、子どもの成長に大きく貢献します。

●第1回

日時 7月1日(水) 午後7時30分～午後9時30分
会場 貝野小学校

学習内容 親子関係・父親、母親の役割・祖父母との
かかわり・家族内の人間関係

学習方法 グループ協議・グループ発表・講演・アン
ケート

講師 田村 晃様 (前十日町小学校長)

日語が得意な子ども

日語が得意な子どもは、将来の進路や就職に有利です。また、日語が得意な子どもは、自信を持って生きていくことができます。日語学習は、子どもの成長に大きく貢献します。

●第1回

日時 6月14日(日) 午前9時～午後1時
会場 総合センター

内容 講義を行い、その後おやつ作りの実技を行な
います。

●第2回

日時 7月3日(金) 午後7時30分～午後9時
集合 清津峡ホテル駐車場 (西田尻)
午後7時15分集合

内容 小さな沢で源氏ホテルの乱舞を観察しまし
ょう。思わず歓声が上がります。

ニューのリラクゼーション

心身をリラックスさせる音楽を聴きながら、星空を眺めて見ませんか。

日時 6月27日(土) 午前10時～午前11時
会場 ユーモール プラネタリウム室

内容 「心をリフレッシュさせる音楽」特集。ゆっ
たりとした曲(クラシック)を聞きながら星
空を眺めて見ませんか。

女性のまじろセラピー

女性のまじろセラピーは、女性の心身の健康を促進するためのセラピーです。女性の心身の健康を促進するためのセラピーです。

日時 6月14日(日) 午前9時～午後1時
会場 総合センター

内容 講義を行い、その後おやつ作りの実技を行な
います。

講師 長谷川 洋子 様 (十日町市栄養士)

陶器の本物教室

陶器の本物教室は、陶器の制作技術を学ぶための教室です。陶器の制作技術を学ぶための教室です。

日時 6月24日(日)・7月1日・8日・15日・22日
(毎週水曜日) 午後7時30分～午後9時30分

会場 村民体育館特別教室
教材費 粘土 1kg 400円 定員 20名
講師 涌井 元三郎 様

入道(こ)教室

入道(こ)教室は、入道(こ)の制作技術を学ぶための教室です。入道(こ)の制作技術を学ぶための教室です。

日時 7月7日・10日・14日・17日・21日・24日
(毎週火・金曜日) 午後7時30分～午後9時30分

会場 総合センター
教材費 実費 定員 20名
講師 関谷 郷志 様 (十日町視聴覚ライブラリー)

おはなしひろば

おはなしひろばは、お話を聴きながら、心をリラックスさせるためのひろばです。お話を聴きながら、心をリラックスさせるためのひろばです。

日時 6月27日(土) 午前10時～午前11時
会場 清津峡保育所 2階

ゴミの出し方に注意ください！

4月よりゴミの分別、出し方が変わり2か月が経ちましたが、分別されていないものや出し方を守らないものがあります。今後ゴミを出す場合は特に次の点に注意してください。

◎古紙に雑誌類を混ぜないでください

新聞・チラシの中に雑誌、カタログ類の混入がかなり見受けられます。雑誌類が混入しますとリサイクルができません。雑誌類は分別して「燃えるゴミの日」に出すようご協力ください。

また、新聞とチラシを分けて出す必要はありません。新聞の中にチラシが折り込まれた状態で出してもらってかまいません。

◎新聞・チラシはビニール袋に入れないでビニール袋に縛ってください

新聞・チラシをビニール袋に入れて出す方が見受けられます。ビニール類が古紙に混じるとリサイクルできません。作業しやすいようにビニール袋に縛って出してください。

◎大量のゴミは収集できません

著しく大量のゴミは他の家庭ごみ収集に支障をきたすため、収集できません。特に事業所、店舗等により大量のゴミが排出される場合が見受けられますのでご注意ください。

大量のゴミは清掃センターへ自ら持ち込むか、許可業者に収集を依頼してください。

◎ゴミを直接持ち込む場合のお願い

分別の種類ごとに処分方法、場所が異なりますので、きちんと分別して正しい場所で処分してください。

特に埋立て処分できるゴミは「ガラス類」「びん類」「陶磁器類」「灰類」「電球・蛍光灯」に限られています。空き缶やダンボールが埋立地に捨てられていく状況がありますのでご注意ください。

効率のよいゴミ処理を行うために、正しい出し方に協力ください。
お問合せは、津南地域衛生施設組合（☎65-3495）へ

国民年金 Q&A

Q 会社員の妻になった場合、年金手続は？
会社員と結婚して、専業主婦となりました。国民年金には加入していることがありませんが、どのような手続きをすればよいのでしょうか。

A 第3号被保険者としての届出が必要です。
ご質問のように、夫が厚生年金保険や共済組合に加入している場合、その被扶養者となっている妻は「第3号被保険者」となりますが、そのためには届出が必要です。市区役所や町村役場に届出している「国民年金被保険者資格取得（第3号被保険者届出）届書」に必要事項を記入して提出することになりますが、その際に年金手帳を添付するとともに、届書の中にある配偶者（夫）の勤務先事業主や勤務先の証明を受けるのをめいはいようとしてください。この届出をしないと国民年金に加入したことはならず、年金を受け取るための資格を定年が過ぎたり、年金額が少なくなってしまうこととなります。なお、第3号被保険者となる会社員などの妻は、夫の厚生年金や共済組合の被扶養者として認定されていることが条件です。専業主婦が専業主婦となり、会社員のをして、一定以上の収入がある場合は夫の被扶養者とは認められず、第3号被保険者として自分で国民年金の保険料を納めることとなります。

※妻が会社員で夫が被扶養者の場合は、夫と妻を記入してください。

とっさの手当が命を救う！ 赤十字救急法救急員養成講習会

- ◆日 時 7月25日土・26日日
8月1日土・2日日
午前9時20分～午後5時30分
- ◆十日町勤労者総合福祉センター
「サンクロス」（十日町郵便局前）
- ◆日本赤十字社 救急法指導員
- ◆講習内容 救急法概論、蘇生法、包帯法、止血法、運搬法等の理論と実技
- ◆参加資格 満15歳以上の方で、講習の全日程に参加できる方
- ◆定 員 30名（定員になり次第締切ます）
- ◆参加料 2,000円（テキスト・教材）
- ◆資格交付 講習に全時間出席し、学科と実技の検定で80点以上の成績を修めた方に、赤十字救急員道任証を交付します。
- ◆申し込み及び問い合わせ先
7月10日までに申込書を下記まで提出、またはお送りください。（申込書は役場民生課にあります。）
〒948-8501 十日町市千歳町3-3
日本赤十字社十日町市地区内
赤十字安全奉仕団十日町分団事務局
☎57-3111（内線161）



わが家の主役

樋口千春ちゃん(1歳) 163
喜米・愛子さん夫妻の2女(通り山)

昼間はおじいちゃん、おばあちゃんと一緒に散歩に出たりしている千春ちゃん。お兄ちゃん、お姉ちゃんが学校、保育園から帰ってくると一緒になって元気に飛び回っているとのこと。

そんな元気な千春ちゃんも「おんぶ」をしてもらいたく帯を持って甘えにくるそうです。

お田さんは「健康で明るく育ててもらいたい」と話していました。

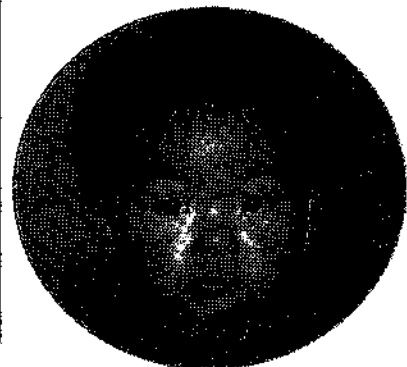

税務
大学校

税務職員を採用するための平成10年度国家公務員採用Ⅲ種(税務)試験を次のとおり実施します。

東京都千代田区

大手町1-3-3

☎03-32214-1621

試験日と内容

第1次試験

9月6日(日)

教養試験・適正試験及び作文試験

第2次試験

10月15日から22日までの指

する1日

人物試験及び身体検査

合格発表

第1次試験 10月12日(月)

最終合格 11月13日(金)

申込み用紙の請求及び問い合わせ先

最寄りの税務署 総務課

関東信越国税局 人事第2課

〒100-218302

東京都千代田区九段

1-1-15

◆合格、採用

社会
福祉
募集

勤務先

精神障害者入所授産施設

「エンゼル妻有」

十日町市高山1360番地1

募集職種、採用人員、受験資格

作業指導員.....1名

昭和37年4月2日以降生まれの、作業療法士の資格を有する者

作業指導員助手兼事務員

.....若干名

昭和32年4月2日以降生まれの社会福祉士または社会福祉主事の資格を有する者

採用条件

広域行政圏在住で通勤可能な人で、自動車運転普通免許を有する人。

◆試験等

第1次試験

日時 6月21日(日)

午前9時30分から

◆試験等

第1次試験

日時 6月21日(日)

午前9時30分から

合格者は、平成10年7月の採用候補者になり、採用の日から6か月間を試験期間とし、6か月を良好な成績で勤務したときに正式採用となります。

◆申込手続

◆申込場所

〒949-8525

十日町市大字新宮乙195番地3

養護老人ホーム「妻有荘」

☎58-2050

または、

〒948-0054

十日町市大字高山1360番地1

精神障害者入所授産施設「エンゼル妻有」

☎52-0050

◎受付期間 6月15日まで

◎提出書類

・職員採用試験申込書。

・卒業証書の写しまたは証明書の写し。

・免許、資格を有する証明書の写し。

・返信用封筒に80円切手を貼り、住所、氏名を記したものを。

※職員採用試験申込書は、役場民生課・妻有荘・エンゼル妻有にあります。

◆試験等

第1次試験

日時 6月21日(日)

午前9時30分から

◆試験等

第1次試験

日時 6月21日(日)

午前9時30分から

◆試験等

第1次試験

日時 6月21日(日)

午前9時30分から

◆試験等

第1次試験

日時 6月21日(日)

午前9時30分から

・会場 「エンゼル妻有」

・内容 一般教養、小論文

・合格発表 6月下旬

第2次試験

詳細は1次試験合格者に通知します。

清原 清原

小松原 キング

美しい自然を 守りましょう

◆日時 6月21日(日)

午前6時30分

総合センター前集合

◆会費 大人 1,000円

子供 500円

◆申込み、詳細は

倉俣 鈴木 和雄

☎63-3996

田中 富井 吉三

☎63-2810

村山

◆日時 7月19日・20日

(1泊2日)

◆場所 火打山(妙高)

※会費、詳細は次号でお知らせいたします。なお、申込み先は小松原清掃ハイキングと同じです。

法務
開設

家庭内のもめごと、離婚、相続、土地、金銭上の問題。その他近隣のいやがらせ、名誉・信用の侵害などの人権問題。また、児童・生徒のいじめの問題などでお悩みの方もお気軽にご相談ください。

◆期日 6月19日(金)

午前10時～午後3時

◆会場 デイサービスセンター

◆相談担当者

法務局職員

総務係長

人権擁護委員

金澤 文雄

斎野 孝司

斎喜 正甫

おたんじょう
おめでとう

出生



- 響 {井ノ川 寛之} 如来寺
- 了汰 {廣田 達純} 千溝
- 佑莉 {樋口 正郁} 通り山
- 綾花 {村山 貴一} 宮中

すえながく
おしあわせに

結婚



- 丸山 剛三 田中
- 中島 由美子 本屋敷
- 林 正樹 山崎
- 小平 ゆかり 長野県

おくやみ
もうしあげます

死亡



- 鈴木今朝男 (73) 下山
- 服部トラ (86) 小原
- 齋喜マサ (95) 倉俣
- 南雲ミト (93) 本屋敷
- 大島チヨ (95) 芋川新田
- 山本熊太郎 (65) 桂
- 山田三治 (84) 清田山
- 中田ヨキエ (89) 芋沢

※掲載を希望しない方は届け出の際に申し出てください。

今月の納税と振替日

- 村 県 税 (6月30日)
- 国 保 税 (6月30日)
- 国 養 老 金 (6月25日)
- 保 費 料 (6月30日)
- 上 下 水 道 料 (6月25日)

交通安全月間

- 交通事故件数 7件
- 死者 1人
- 傷者 8人
- 死亡事故ゼロ 51日

「児童手当の現況届」について

◆提出時期の変更

毎年6月に提出していたのですが平成10年度に限り、7月1日から7月末まで変更になりました。(特別減税に伴うもの)

7月になりましたら受給者の方には「児童手当現況届」の書類を郵送いたしますので必要事項を記入のうえ、民生課・住民係に提出してください。

この届の提出がないとも月以降の手当が受けられなくなります。扶養親族数別減額上限額は次のとおりです。

詳しくは、民生課・住民係までお問合せください。

〈扶養親族数別所得制限額〉

扶養親族数	本則 給付	特例 給付
0人	1,529,000円	3,445,000円
1人	1,829,000円	3,745,000円
2人	2,129,000円	4,045,000円
3人	2,429,000円	4,345,000円
4人	2,729,000円	4,645,000円
5人	3,029,000円	4,945,000円

※老人扶養親族がある場合は、1人につき50,000円を加算する。

今年7月からの「児童手当」の給付額が変更になりました。これは、特別減税に伴うものです。給付額は、扶養親族数によって異なります。詳しくは、民生課・住民係までお問合せください。

健康づくりの推進に関する取り組み。健康診断の受診率向上を図ります。また、健康相談窓口を設置し、健康に関する相談を受け付けます。費用は無料です。お問い合わせ及び申込み先：十日町保健所 保健指導係 (☎57-2400) ※予約制です。事前にご連絡ください。

6月15日～7月5日
カレンダー

15(月)	
16(火)	日本脳炎 保健センター ①14:00～14:30受付
17(水)	補聴器相談(リオン) 役場 ①13:45～14:00
18(木)	麻しん 上村病院小児科外来 ①14:00～14:30受付 中里村議会第2回定例会 役場 ①10:00～
19(金)	中里村議会第2回定例会 役場 ①10:00～ 妊婦健診・母親学級 上村病院産婦人科 ①13:00～13:30受付 心配ごと相談(広田和子) サービスセンター ①13:30～16:00 行政相談 老人福祉センター ①13:30～16:00
20(土)	
21(日)	ドーム中里き☆ら定期投影 ユーモール ①11:00～11:40
22(月)	
23(火)	遊びの教室 総合センター ①9:30～10:00受付
24(水)	焼き物体験教室 村民体育館特別教室 ①19:30～
25(木)	麻しん 上村病院小児科外来 ①14:00～14:30受付 なかさとトキメキ大学 総合センター ①19:30～
26(金)	心配ごと相談(樋口虎治郎) サービスセンター ①13:30～16:00
27(土)	ミュージックプラネタリウム ユーモール ①19:30～
28(日)	ドーム中里き☆ら定期投影 ユーモール ①11:00～11:40
29(月)	
30(火)	
1(水)	三種混合 保健センター ①14:00～14:30受付 補聴器相談(リオン) 役場 ①13:45～14:00
2(木)	子宮がん・乳がん検診 上村病院産婦人科・外科 ①子宮がん13:00～13:30受付・乳がん14:00～14:30受付 焼き物体験教室 村民体育館特別教室 ①19:30～
3(金)	心配ごと相談(山田虎一) サービスセンター ①13:30～16:00 自然ふれあい教室(ホテルウォッチング) 清津映ホテル駐車場 ①19:30～
4(土)	
5(日)	ドーム中里き☆ら定期投影 ユーモール ①11:00～11:40

●とこころ ●とき

小・中・高等学校の教科書を展示しますのでご覧ください。

◆期間 6月26日(金)～7月10日(金)

(ただし、第2土曜日、日曜日は除く)

◆時間 平日 午前9時から午後5時

土曜 午前9時から正午

◆会場 十日町教科書センター
(十日町中学校内)

休日救急医

- 6/14 川西町診療所 ☎68-2034 (川西町)
- 6/14 津南病院 ☎65-3161 (津南町)
- 6/21 庭野医院 ☎52-2711 (十日町市)
- 6/28 山口医院 ☎52-2174 (十日町市)

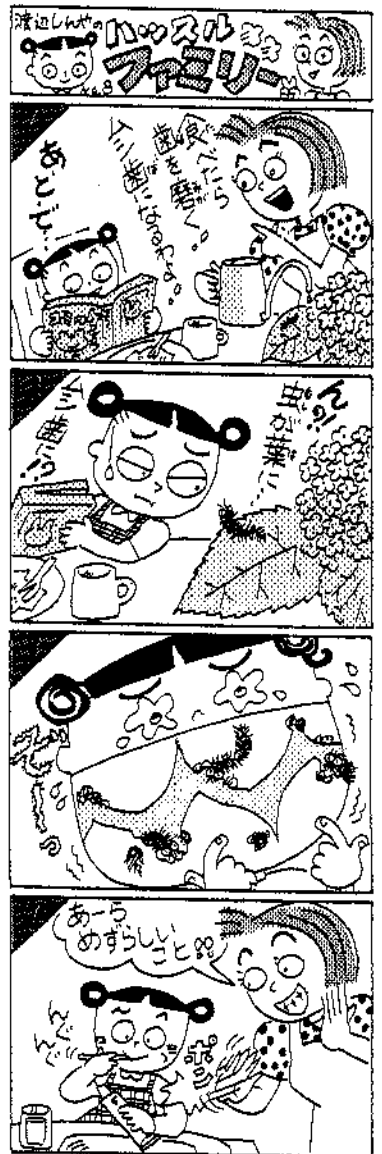

田植えも終わり一段落ついたのではないのでしょうか。つい先日、北陸地方も梅雨入りをしたようでこれからジメジメした日が続きますが体調を崩さないようにしたいものです。

さて、参議院議員通常選挙が近く行われる予定です。今回から法改正により投票時間の延長等があるようです。投票時間の延長には賛否両論あるみたいですが、いざれにせよ、せつかくの権利を無駄にすることなく投票をすることが大切かと思えます。

雑言

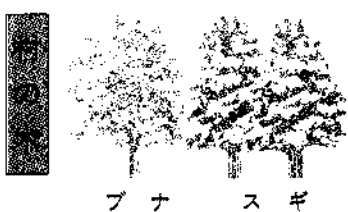

ブナ スギ



ユリ



ウグイス

(昭和60年7月25日制定)

- 1、自然を愛し美しい村をつくります。
- 1、健康で働き明るい村をつくります。
- 1、愛情を豊かにし心あたたかい村をつくります。
- 1、教養を深め文化の香り高い村をつくります。
- 1、創意をこらし活力ある村をつくります。

村の人口

5月末現在
()は前月比

*人口 男3,275人(-6) 女3,292人(-2) 計6,567人(-8) *世帯数1,633(+1)