

なかさと

2001年 月号

平成 13 年

発行/中里村役場 〒949-8492 新潟県中魚沼郡中里村大字田沢己2133番地 ☎0257(63)3111 Fax(63)2044 編集/総務課
ホームページ <http://www.tiara.or.jp/~nakasato/> 電子メール nakasato@nsv1.tiara.or.jp



自転車は 正しく乗りましょう!

4月27日(金)、倉俣小学校で「親子自転車教室」が行われ、倉俣駐在所の小林さんの指導のもと、1・2年生の児童たちが、お父さんやお母さんと一緒に、正しい自転車の乗り方や交通ルールを勉強していました。

- 地域情報 ②~③
- 話題 出来事 なかさとウォッチング ④~⑦
- 大地の芸術祭参加アーティストの横顔 ⑧
- 里創プラン通信 ⑨
- 自動手当制度のご案内 ⑩
- お知らせ ⑫~⑬
- カレンダー ⑭

村政功労者の皆さんを表彰

4月13日(金)、中里村総合センターで平成13年度村政功労表彰が行なわれ、5名の方に山本村長から表彰状と金一封が贈られました。

受賞者を代表し、藤田博さんは「これからもみなさんのお役に立つよう、精進したい。」と挨拶しました。受賞された皆さんは、長年にわたり健康、文化、教育などの活動を通して、村政の進展、文化の向上に貢献し、多大な功績があったとしてほう賞審査会にかけ決定され、今回の受賞となったものです。

☆高橋 秀さん(宮中)

昭和49年4月から食品生活改善推進委員として、住民の健康管理行政に多大なる協力をしていただき、また、昭和60年5月から更正保護婦人会員、平成12年4月から更正保護婦人会会長として、保護司と協力しあつて

村内犯罪者の更正にあたり、昭和61年2月から平成10年1月ま

で社会福祉協議会評議委員として運営に参画すると共にボランティア活動でも活躍されています。

☆中島善一さん(本屋敷)

昭和59年10月に選挙管理委員

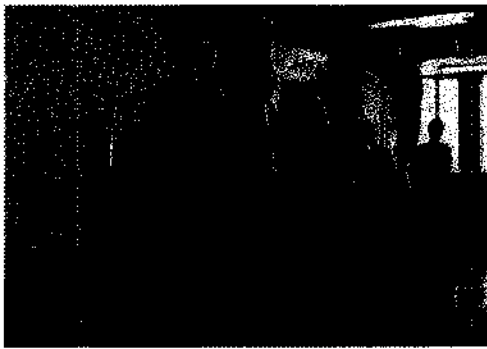

▲山本村長から表彰を受ける藤田博さん

会委員長代理として、就任と同時に明るく正しい選挙運動の推進に努められました。また、文化財調査審議委員として平成4年、御屋敷(倉俣館跡)遺跡発掘調査に携わり、出土品から学ぶ地域生活の変貌や文化財について、子供達に興味を持つような指導をされてきました。選挙管理委員8年、保護司14年、文化

財調査審議委員8年間活躍されています。

☆白倉増之さん(小原)

昭和58年3月に小学校教員十日町市立野中小学校を最後に退職され、昭和63年10月から中里村選挙管理委員、平成4年9月から同委員長として、現在も在任中です。また、平成6年中里

村ライオンズクラブ設立と同時に会長に就任し、会員と協力して多方面に渡り村民全体のためになる寄付行為やアイバンク協力等の活動を率先して行い、現在は同様なクラブを津南町に設立するために努力しています。

☆富井陞治さん(市之越)

昭和52年から平成元年まで村史編集委員、昭和52年から現在も在任中の文化財調査審議委員、そして昭和57年から昭和58年まで社会教育指導員として活躍され、昭和62年、布場遺跡の調査助手と整理を行い、現地の縄文中期時代のいろりを復元し、平成3年、中林・小丸山・おざか遺跡発掘の調査助手と分類整理

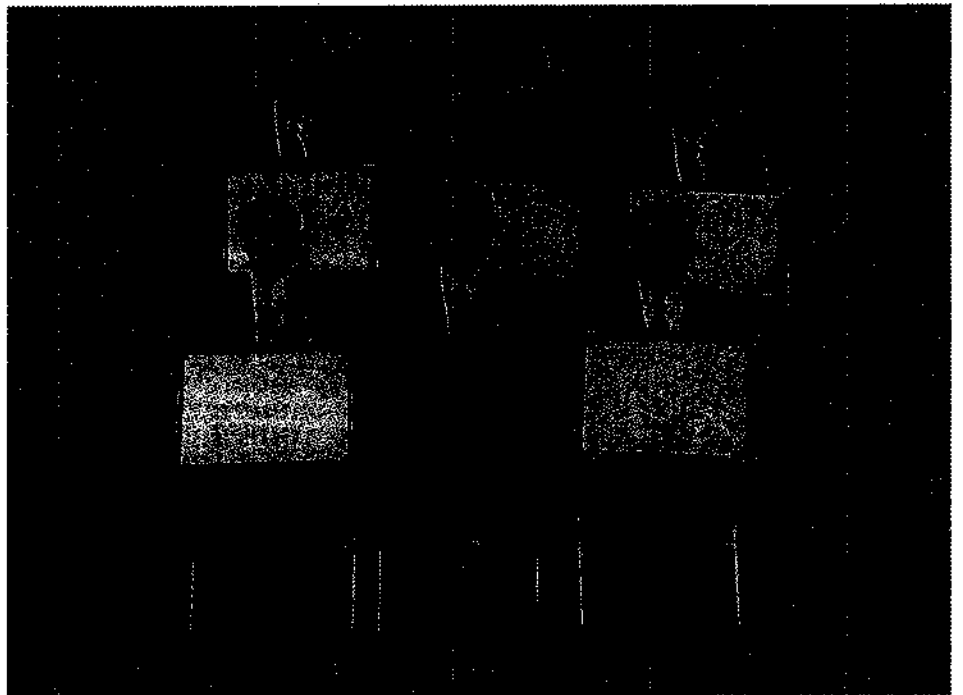

▲受賞された皆さん

後列左から 藤田博さん、高橋秀さん、中島善一さん
前列左から 富井陞治さん、山本村長、白倉増之さん

平成4年、御屋敷(倉俣館跡)遺跡発掘調査に携わりました。

☆藤田博さん(田中)

昭和40年4月、歯科医院経営の傍ら中里剣友会会長、昭和42年4月、中里村スポーツ少年団

指導者に就任され、住民の健全な体力強化に努め、現在も指導者として活躍されています。また、平成4年10月に中里村教育委員長に就任され、平成8年、村独自の学力向上授業の導入、平成12年、念願の高道山小学校統合を実現化に尽力されてきました。

黄桜の丘に響く

短歌朗詠

4月29日(みどりの日)、黄桜の丘で「第15回黄桜の丘まつり」が行なわれ、短歌入賞者に上原収入役と樋口観光協会長から記念の盾が贈られました。

入賞者を代表し、村長賞に輝いた広田タマ子さんが、「これからは自然を大切に見つめ直して、しつかりした詩心を自分の中に育てていきたいと思っております。」と挨拶しました。

また、選者の小海ヨネ子先生が今回募集した作品について「それぞれの想いのこもった力作ぞろい、毎年同じ課題で募集しているのです。こんなごきうさんの新しい詩を生み出す事に感動しました。」と述べました。

今回募集した作品のうち、19の作品が、中里から入賞した作品が貝野吟詠会により披露され、初夏の黄桜の丘に響いていました。

◆一般の部

【選者】柳照雄先生・小海ヨネ子先生

再びは春来たらじと思ふほど雪降る丘に黄桜の立つ
中里村 広田タマ子

黄桜の祭り幾とせわれもまたよわい重ねつ歌詠みつぎて
津南町 清水貞子

染井吉野のにぎはいすぎてひそやかに花ひらきけり黄桜の丘
十日町市 高橋みゆき

在りし日の夫が植ゑにし黄桜の幹に耳あて鼓動を聞けり
十日町市 岩田和子

籠り居て桜まつりを徳ぶなり「さくらさくら」と書きてひねもす
中里村 関谷寿美子

落葉ふみ花びらをふみ黄桜の青葉となれば木洩れ日を踏む
十日町市 根津孝次

信濃川見おろす丘の花の唐古式ゆかしく朝詠ひびく
中里村 瀬切新雄

黄桜の丘に遊びしかの時はまだしらざりき君のやまいを
川西町 高橋銀一

信濃川棧橋渡る人も絶えだむの水面に映る山影
津南町 滝沢紀美

「黄桜の丘まつりの土産よ」と花の一枝夫に手向けぬ
中里村 廣田まつ

孫の手をひきて訪ふ約束に花の咲く日を指折り待つ
十日町市 渡辺みのる

再発の兆しもなくて十年目の黄桜を詠む命うれしき
中里村 高橋ケサ

永らへし命愛しみ誰彼に言かけて来む黄桜の丘
津南町 島田千鶴子

北京にてさくらの曲の琴弾きぬ黄桜の丘ひたに思ひつつ



▲貝野吟詠会の皆さんにより、入選作品が朗詠され黄桜の丘に響きわたっていました

◆ジュニアの部

どこまでも果てなく流れる信濃川黄桜の花一つ浮かべて
中里中学校 島田智代

雪溶けて青空広がる春の日に黄桜の花光を浴びる
中里中学校 鈴木朝美

丘の上に黄色い桜咲いているうつとりするなあ明日も来よう
中里中学校 桐生恵美子

雪溶けの水が混じりて流れゆく黄桜浮かぶ信濃の川は
中里中学校 杉谷仁大

黄桜は春の訪れ告げている桜と共に新たな旅立ち
中里中学校 高野恵梨佳

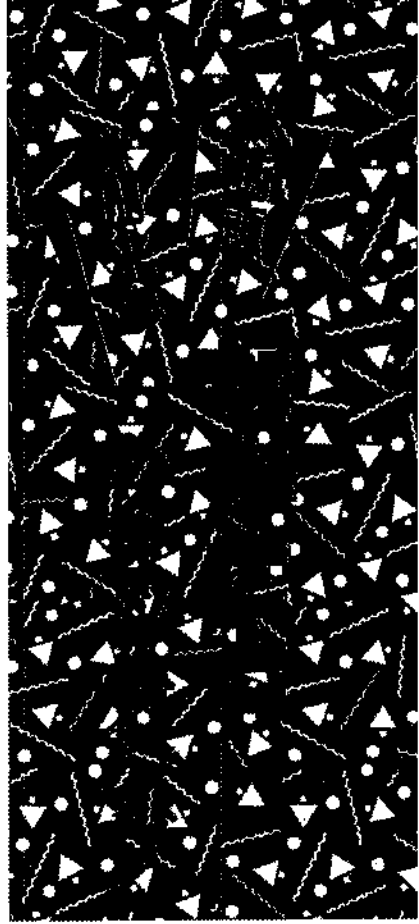

踊りで全国一斉 10回記念

4月29日(日)、ユーモールを会場に「第10回つくし祭」が開催されました。

平成4年に開催後、10回目を

数える今回は、同名町村交流を行なっている青森、群馬、沖縄の「なかさと」の皆さんを迎え、「全国うためぐり」と題し、北

は北海道から南は沖縄まで、各地の唄や踊りが、様々な趣向を凝らして演じられました。会場は、10回記念で入場無料といううこともあり、開場から超満員のお客様で膨れ上がり、唄や踊りが終わるたびに盛大な拍手が送られていました。

また、最後には、出演者や会場全員で沖縄民謡の「カチャーシー」を賑やかに

▲会場は超満員！

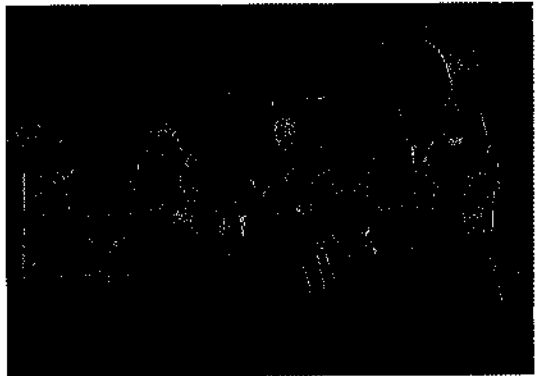
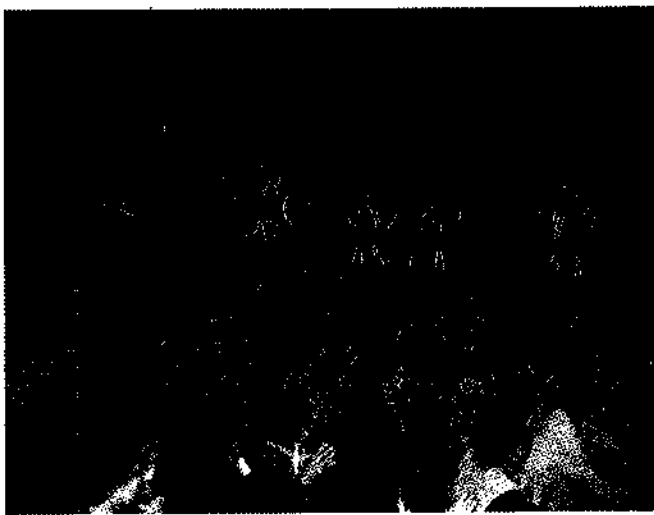

▶青森県中里町の創作太鼓「青森ネブタ囃子」

▲10回記念で踊りにも気合いが入りました

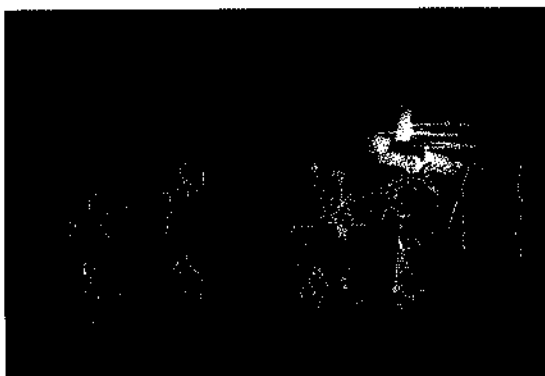

踊っていました。

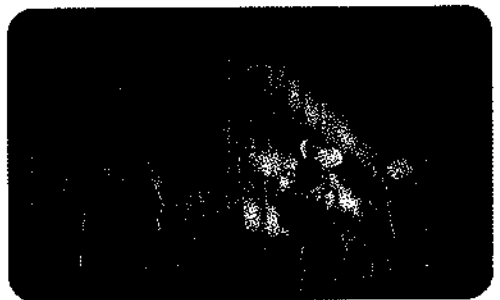

▲コミカルな踊りもありました

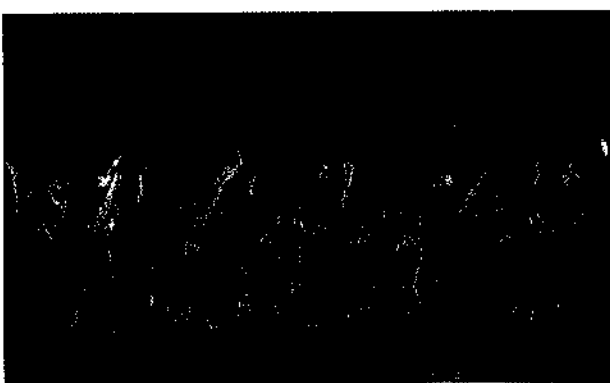

▶群馬県中里村の「恐竜浪漫中里おどろ」

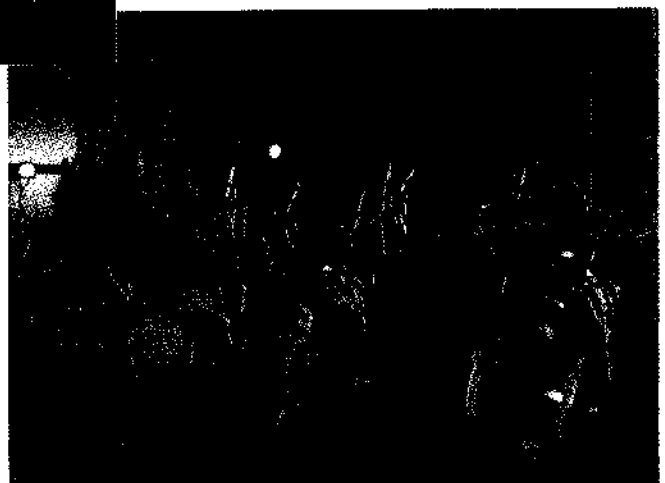

▲腹の底まで響いた沖縄県仲里村の「エイサ太鼓」



▲黄門様ご一行もご来場。名演技？に会場も沸きました

通ルール りまし

春の全国交通安全運動期間中の4月9日(月)、午前7時30分から国道117号線(如来寺地内)と国道353号線(南保育園前)で交通指導所が開設され、十日町警察署、中里村交通安全協会、交通指導員、黄桜隊の皆さんが通勤途中のドライバーにティッシュなどを配り、安全運転を呼びかけました。

その後、役場前で山本村長から訓示を受け、パトカーや指導



「車に気を付けてね」と折り紙をプレゼント



「一台一台に安全を呼びかけました」

車4台で村内一円を交通パレードしました。途中、各保育園に立ち寄り、園児たちに折り紙を

プレゼントし「車に気をつけて交通事故に遭わないようにしてね」と石沢交通安全協会会長が話をしました。

暖かくなり、外で遊ぶ機会が多くなってきました。歩行者もドライバーも交通安全ルールを守り、悲惨な事故に遭わないよう、また起こさないよう、十分注意しましょう。

心 を 磨 き ま す

4月22日(日)、中里村スポーツ少年団認定式が村民体育館で行われ、団員276名、指導員74名が認定されました。

「おはようございます」元気で大きな声のあいさつで認定式が始まり、各団体の代表が認定証を受け取りました。来賓祝辞で

山本村長が「スポーツはルールの中でベストをつくすことによつて、頑張りの精神を養う。仲間同士で切磋琢磨し、技と体と精神を鍛えてほしい」と激励し、団員を代表して、太島悠輔君が「スポーツを通して体を鍛え、



「中里スポ少勢揃い」

ゴールが 目的の地 に向かっ

心を磨き、また地域社会に奉仕し、中里村民の期待に応えられるよう、勉強に、スポーツにがんばる事を誓います」と宣誓しました。

認定式が一通り終わると、指導員・家族の人たちを交え、レクリエーションで体を動かし、楽しく汗を流しながら交流を深めていました。

4月29日(みどりの日)、「第14回信濃川河岸段丘ウォークが行われ、42・195kmコース

かけずゴールをめざして歩きとおすことを誓います。」と力強く宣誓しました。

に親子連れ、友人同士など男性33名、女性24名の57名が参加しました。出発式で参加者を代表し白羽毛の樋口徹さん・友美さん夫妻が「電気と自然のふるさとの景観を楽しみながら交通规则を守り、沿線住民に迷惑を

出発前に参加者全員でラジオ体操の準備運動をした後、さわやかに晴れ上がった朝日の中、午前7時にゴール地点の小千谷市総合産業会館サンプラザを目指し村民体育館を出発していき



「いよいよゴール目指し出発」

自分らしさを大切に 明るい未来に向かって

5月3日(木)、ユーモールで「平成13年度成人式」が行なわれ、晴れ着やスーツを身にまとった

新成人たちで会場は華やかな雰囲気になっていました。今年度の対象者は89名(男39名・女50名)で当日は78名(男34名・女44名)が出席しました。

式典では、山本村長が「もう皆さんは完全な大人です。これからは社会人としての自覚を持ち、自分の行動には責任を持つてほしい。また、せっかく集まったのですから、どうか今日一日皆さんの青春を、十分この故郷で謳歌してほしい」と式辞を述べました。来賓の方々からの祝辞を頂いた後、新成人を代表して服部卓郎さん(如来寺)と樋口美千枝さん(白羽毛)が「両親や先輩の方々の期待を双肩に担い、自分自身に厳しく、また自分の行動に自信と責任を持ち、努力していきたい。ま

た、沢山のひとと出会い、視野を広げていくにあたって、自分らしさを大切に、真実を見失わないように明るい未来へ向けて歩んでいきたい」と謝辞を述べました。式典終了後は、両親や久しぶりに会った友人と記念撮影したり、思い出話に花を咲かせている姿でいっぱいでした。



▶全員で記念撮影



▲なつかしい仲間達と記念撮影



▲謝辞を述べる服部さんと樋口さん



▶カラフルで艶やかな着物姿



▶成人を祝して乾杯



▶式典の様子。大人らしく静かに来賓の話に耳を傾けていました



▲談笑・記念撮影。式典後の風景

食生活改善推進員 村山一恵さん

4月10日(火)、保健センターで、村の食生活改善事業関係に20年以上従事し、また、積極的に「ごぶし会」に参加し、中里村の食生活改善推進に多大なる協力をしてくれたとして、食生活改善推進員の村山一恵さん(種)に、山本村長から感謝状と記念品が贈られました。

村山さんは、ごぶし会の皆さんの温かい祝福の拍手に深々と頭を下げ、受賞を喜んでいました。



▲山本村長から感謝状を手渡される村山さん

の駐在 わりま

3月の異動で長岡警察署から赴任してきた瀧田浩樹と申します。生れは上越の直江津で、育ちは長岡の33歳、田沢駐在所には妻と1歳になる子供と合計3人でまいりました。

なにぶん赴任してきたばかりなので、中里村の事態に一番則した活動をこれからしっかりと見極め、対処していこうと思っています。

また、私は子供が大好きです。子供たちの真つ直ぐな瞳、素直さ、笑顔には感動し、心が和みます。このような笑顔を大事に守っていけるよ



▲きびしさの中にも子供が大好きなやさしい瀧田さん

うに、交通安全・防犯などの勤務だけでなく、スポーツや地域交流を通して、子供たちにふれあい、指導していければと考えています。近々田沢地区、貝野地区の皆様のお宅にもご挨拶を兼ね戸別に防犯指導等に何わせていただきますのでよろしくお願いします。

こんな季節料理はいかがですか

今の時期、こんな季節料理を作ってみませんか?というところで、今回は、「卵のひき肉巻き」の作り方を紹介します。



ごぶし会
村山信子さん(田中)

◆作り方

- ①ボールにひき肉を入れ、耳を落として小さくちぎった食パン、塩少々、コショウ少々を入れよく混ぜる。
- ②寿司を巻くすのこにガーゼを敷き、ひき肉をその上に乗せ、厚さ1cmくらいにのばす。ゆで卵を真中に並べて、太巻きを巻く要領でしっかりと巻く。
- ③巻いたガーゼの両側をかたくしぼる。
- ④大きめの鍋にたっぷりの水を入れ、ガーゼで巻いたひき肉を、水の状態から入れて、沸騰してから15分〜20分ゆでる。
- ⑤ゆで上がった鍋から取り出し、さめてからガーゼを取り、1cm巾に切る。
- ⑥つけ合わせにレタス・トマト・パセリ等を並べてウスターソースをかけてできあがり。

★村山さんからワンポイントアドバイス

・ガーゼで巻いたひき肉は水の状態からゆでることによって、曲がったり、煮崩れしなくてきれいにできあがります。

◆「卵のひき肉巻き」について一言

肉をゆでますので余計な脂が取れるので、ヘルシーに頂けると思っています。また、ひき肉の中にグリーンピースを入れても色どりもいいし、お弁当にもいいと思います。

◆「ひき肉巻き」の材料 (8人分)

- ・ひき肉……………400g
- ・食パン(8枚切り) ……2枚
- ・卵……………4個
- ・塩……………少々
- ・コショウ……………少々
- ・ガーゼ……………40cmくらい
- ・ウスターソース
- ・レタス
- ・ミニトマト
- ・パセリ

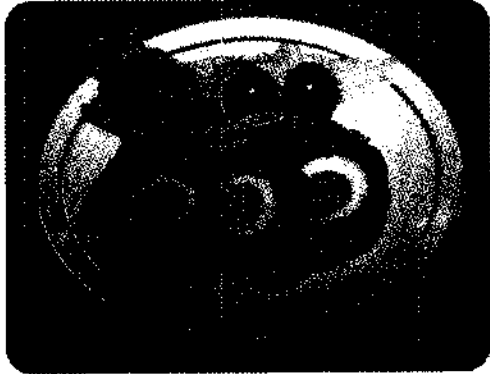

▶ソース等いろいろマレンジしてみてください

中里作品設置アーティストの

横顔

②

イギリス ジェクト

リチャード・ウィルソンは1953年英国・ロンドンに生まれ、現在、ロンドンを中心に世界中で活躍しているアーティストです。イギリスの現代美術を代表するアーティストとして2000年イギリスの国家プロジェクトとして建てたミネアム・ドーム(ロンドン)のモニュメント「スライス・オブ・リアリティ」が特に有名です。

日常的な場へ 変容させる

彼の活動歴は、1983年オ



▶「スライス・オブ・リアリティ」

ブジエを楽器にして演奏するパーフォーマンスが発端です。その後、「インスタレーション(様々な材料を用い、ある特定の空間を仮設置する手法)」という手法を用い、次々に衝撃的な作品を展開していきます。代表的な作品は、1987年ロンドンのマッツ・ギャラリーで、画廊空間の肩の高さまで重油を滴らし、天井や周りを写しこむことで日常的な場を異なる空間へ変容させる作品「20:50」を発表し注目を集めました。同じマッツ・ギャラリーで1989年、バスルームの窓を切断して部屋の中まで進出させ、内部と外部という意識に変革をもたらす作品

「彼女はバスルームの中から入ってきた」を発表。同年サンパウロ・ピエンナーレでの、壁に骨組みだけの家がのめり込んでいる作品「ハイ・ライズ」を発表。

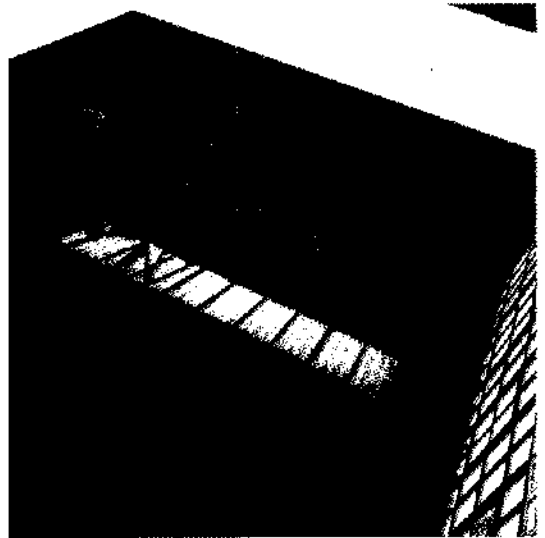

▲日常的な場を異なる空間へ変容させる作品「20:50」

▲内部と外部という意識に変革をもたらす作品「彼女はバスルームの中から入ってきた」

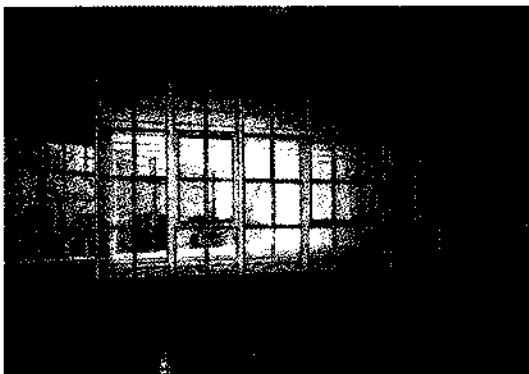

人々の概念

1992年シドニー・ピエン

ナーレと水戸芸術館での「アナザー・ワールド異空間への旅」展に出品。1994年ロスアンゼルス近代美術館で個展。1996年バルセロナ現代美術館「視線」展に出品、パブリック・アートとして1994年フアーレ立川での作品があります。彼の作品は、人々の日常空間を構成している諸要素や配置を極端に変容させることで、異空間をつくりあげ、それを体験することで人々の既成概念を解くことが狙いです。

ロンドン 中里村を世界に

2001年の春、第1回の「大地の芸術祭」に出品した「日本

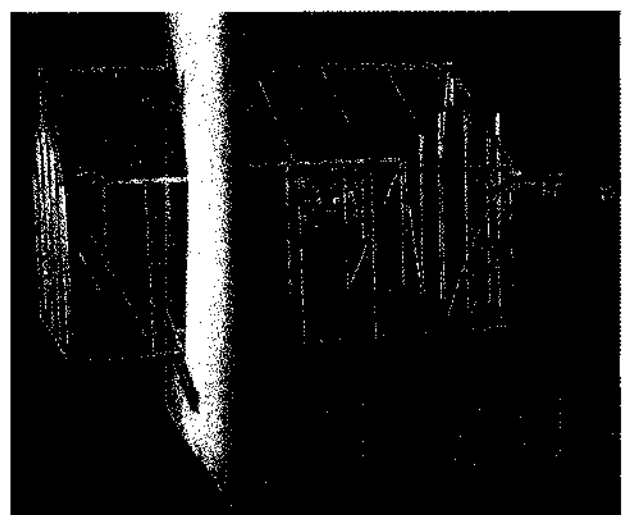

▲壁に骨組みだけの家がのめり込んでいる作品「ハイ・ライズ」

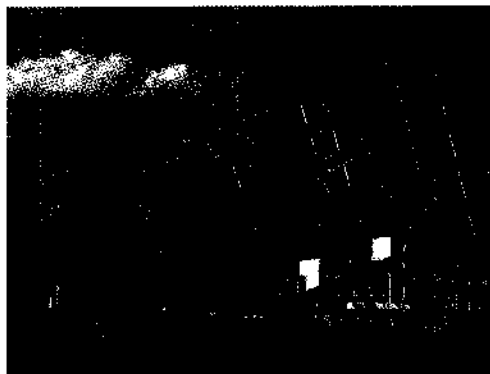

▶中里中グランド脇に設置された作品「日本に向けて北を定めよ」

地の芸術祭に 総務大臣表彰

4月16日(月)、都内で「第5回ふるさとイベント大賞」の表彰式が行われ、昨年開催された『大地の芸術祭』が大賞(総務大臣表彰)を受賞しました。

ふるさとイベント大賞は各種ある地域づくり表彰のなかでも最も権威のある賞とされ、財団法人地域活性化センターと、全国58新聞社が主催しています。

今回は、昨年開催されたイベントの中から、全国の都道府県などから推薦された183点が審査対象となり大賞はその中の最高賞。県内からの受賞は初めてです。

大地の芸術祭は、自然豊かな地域特性を生かし、アートを切り口として地域の新たな魅力を引き出したこと、800人のこへび隊が参加するなどイベントの多様性と可能性を示すモデルとしても優れていること、などが評価されました。

選考委員長で環境デザイナーの泉真也さんは「地域がダイナクと世界と交流する未来型の

イベントであり、行政、個人、ボランティアなどの協働が好ましく今後も継続して欲しい」と講評していました。

今後のイベント大賞の受賞で、大地の芸術祭が強い発信力と大きな魅力をもっていることがあらためて確認され、2回目の開催に弾みがついています。

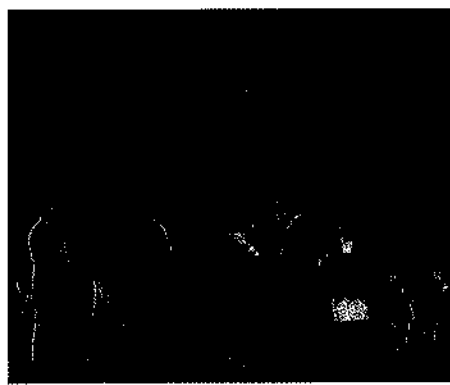

03年大地の芸術祭に向け 地域検討会議」で検討

大地の芸術祭「越後妻有アートトリエンナーレ2000」が閉幕して半年、いろいろな評価がされていますが、早くも2003年の開催に向けて住民有志の方々に集まって頂き、検討会を開催しました。

これは、昨年の反省点として「行政主導で物事が決定され、住民の意見が反映されていない」という多くの方々からのご意見をもちに、第2回の芸術祭はより多くの住民の方々から積極的に企画作りに参画してもらいたいということ、里創プラン推進協議会で広く参加を呼びかけ「地域検討会議」という名で開催しました。

圏域の住民をはじめ、近隣市町村や新潟市、上越市などの方からも参加いただき、総勢70人以上の方々で総合コーディネーターの北川フラム氏で熱い議論を頂いています。

地域検討会は全部で4回開催され、いろいろなアイデアを出していただきました。ここでまとめられた具体的な提案を活かしながら、今後の企画実施を進めていきます。

地域検討会以外でも、郵送やEメールなどで、より多くの方々からご意見をいただき、第2回の大地の芸術祭を成功させたいと考えています。

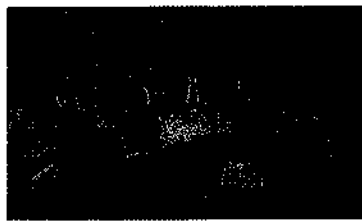

大地の芸術祭の記録集を発刊

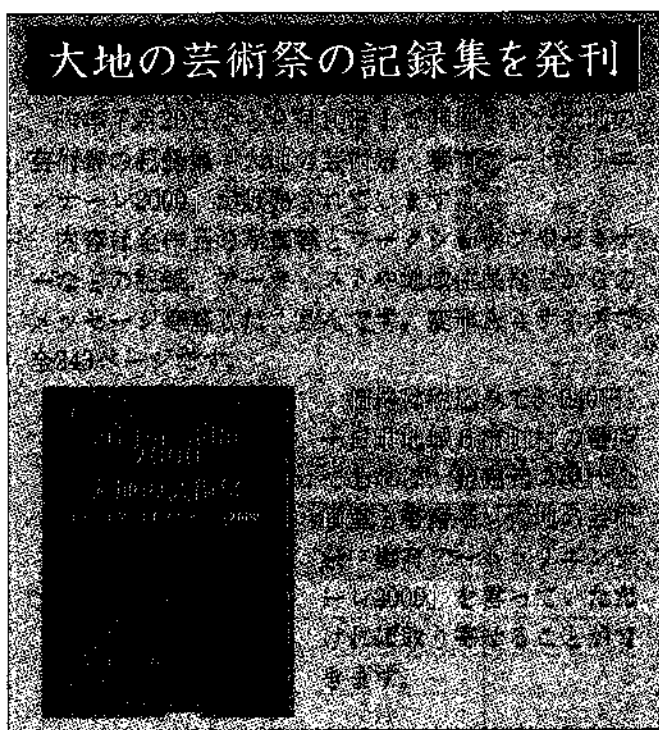

◆問合せ先 十日町地域広域事務組合 ☎57-2637
Eメール t-kouiki@mail.tiara.or.jp

公民館図書室の新刊

【書名・著者名など】

時宗 巻の1〜乱星

巻の2〜連星

高橋克彦

北条時宗の決断

「蒙古襲来」を歩く

森本繁

神の子どもたちはみな踊る

村上春樹

乙武レポート

乙武洋匡

新潟少女監禁事件
空白の九年二カ月

毎日新聞社

エネミー

森村誠一

もう少しむこうの空の下へ

椎名誠

再生 続・金融腐蝕列島上・下

高杉良

明治熱血教師伝

中島欣也

生きるヒント

五木寛之

親と子

永六輔

ハリリー・ポッターと秘密の部屋

J・K・ローリング

アームド入り

松岡佑子

チヨコレートのワルツ

森絵都・伊勢英子

えほん

幽霊のひみつ
コリン・ホーキンス
ジャッキー・ホーキンス
林完次・林望

児童手当制度のご案内

所得制限限度額を大幅に引き上げ支給対象を拡大します

今年6月から所得制限限度額が■のように引き上げになります。6歳(義務教育就学前)までの児童を養育している方で、今まで児童手当を受給していない方も受給できる場合がありますので、該当すると思われる方は、5月中に認定請求手続きをしてください。5月中に手続きすると6月分から受給できます。

児童手当とは

◆児童手当制度の目的

児童手当制度は、児童を養育している方に手当を支給することにより家庭における生活の安定に寄与するとともに、次代の社会を担う児童の健全な育成及び資質の向上に資することを目的としています。

◆支給対象

児童手当等は、6歳到達後最初の3月31日までの間にある児童(義務教育就学前の児童)を養育している方に支給されます。ただし、前年(1月から5月までの月分の手当については前々年)の所得が一定額(表1所得制限限度額参照)以上の場合には、児童手当等は支給されません。

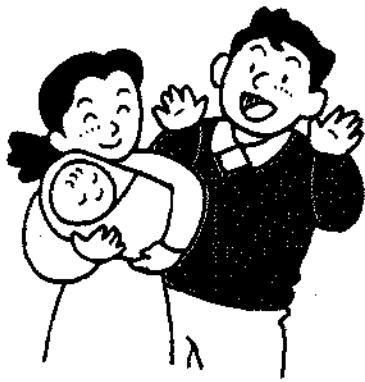

手続きの方法は

出生・転入等により、新たに受給資格が生じた場合、児童手当等を受給するには、認定請求書の提出が必要ですので、役場民生課児童手当担当係まで、印鑑と、請求者の銀行等の口座番号を持参のうえ手続きにおいてください。その他に左記の書類が必要になります。

額・支給

認定請求書の提出を受け、請求者の加入年金制度により所得要件等を審査し、認定の可否を決定した後通知いたします。

- ・支給額
 - 第一子 月額 五〇〇〇円
 - 第二子 月額 五〇〇〇円
 - 第三子 月額 一〇〇〇〇円
- ・支給期日
 - 2月、6月、10月にそれぞれの前月分まで支払われます。



表1 平成13年度所得制限限度額

加入者数	所得制限限度額(万円)	所得制限限度額(円)
0人	301	170
1人	339	208
2人	377	246
3人	415	284
4人	453	322
5人	491	360

厚生年金などの加入者の場合、特例により以下の限度額が適用されます。

加入者数	所得制限限度額(万円)	所得制限限度額(円)
0人	460	361
1人	498	399
2人	536	437
3人	574	475
4人	612	513
5人	650	551

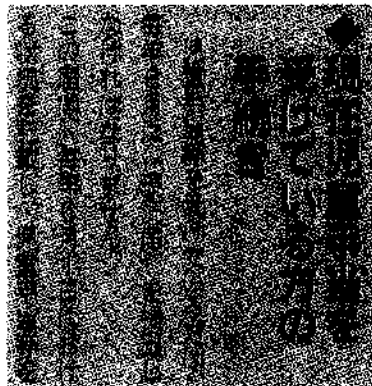
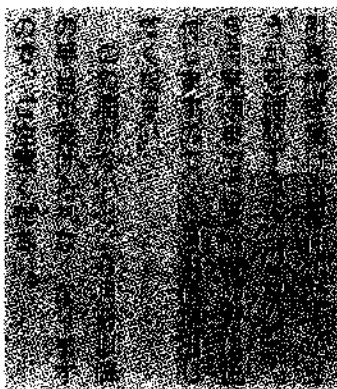

◆現況届に必要な添付書類等

・年金加入証明書または申立書

◆問合せ先

中里村役場民生課住民係
☎63-3111

請求者が被用者(サラリーマン等)である場合に提出する児童手当用所得証明書
中里村にその年の1月1日に住所がなかった場合に提出
・その他、必要に応じて提出する書類があります。

平成13年度農作業標準賃金及び農作業請負標準料金

平成13年度の農作業標準賃金及び農作業請負標準料金が決まりましたのでお知らせします。

◆農作業標準賃金

1日当り (8時間労働) 7,000円～8,000円	1. 生産組合等で協定を結んでいる場合は、それによって下さい。 2. 作業条件及び特殊技能等により標準賃金を参項に両者間の協議で決めて下さい。 3. 標準賃金額は賄いを除く金額です。賄いはやめましょう。
1日当り (8時間労働) 5,500円～7,000円	

◆農作業請負標準料金

耕 転 (トラクター)	田	10a当り	6,700円	オペレーター付春・秋の耕耘	10a区画未滿は、10%～30%増しとする。
		10a当り	4,800円	オペレーター付、わら鋤き込み	
		畑	10a当り	6,700円	
代掻(トラクター)	10a当り	1回掻き10,000円	オペレーター付		
		2回掻き14,000円			
田 植 機	10a当り	普通植 7,000円	オペレーター付 (苗委託者持ち) ※すみ植えは除く		
		側条植 8,000円			
コ ン バ イ ン	10a当り	22,000円	オペレーター付 倒伏割合による料金加算、田面の軟弱程度による料金加算は相対で決めて下さい。 ※すみ刈りは1枚1,000円加算		
		～23,000円			
運 搬	糶	10a当り	2,500円		
生 糶 乾 燥	玄米60kg当り	1,600円	10a未滿の場合は60kg当り2,000円		
調 整	玄米60kg当り	1,000円	モミガラ片付け料 (玄米60kg当り) 50円		
精 米	玄米60kg当り	1,300円			
中 苗 硬 化 苗	一箱当り	800円	種子糶含む、配達なし		
大農機具移動料		1,000円以上	飛田、遠距離等は受委託者間の協議により決めて下さい。		

※この標準表の料金は一応の目安です。

※10アール区画未滿、飛田、新圃場田 (圃場整備事業後3年までの田) 等の悪条件のため作業効率が著しく低下する場合は10%～30%増しとする。

※農作業による大農機具移動の際の舗装道路・農道の汚れは、委託者が清掃して下さい。

※その他地域の実情等により、地域及び委託者間の協議により決めて下さい。

中里村農業委員会・JA十日町中里営農センター

◆問合せ先 中里村農業委員会事務局 ☎63-3111

縁結び恋来いパーティー開催・参加者募集

縁結び恋来いパーティーの参加者を募集します。未婚若しくは離婚の成立している25歳から45歳までの方で、男性は三魚沼地域在住者または就職者、女性は国内在住者を対象とします。ゲームで体を動かしますので運動しやすい服装でおいで下さい。

◆日 時 6月3日(日) 午前10時30分～午後2時(予定)

◆会 場 N A S P A ニューオータニ(湯沢町)

◆参加費 女性・男性共に5000円

◆募集人数 80人

◆締め切り 5月25日(金)

◆申込み方法 所定用紙に必要事項を明記し、左記に申し込み。

F M 雪国 南魚沼郡六日町大字六日町106-1

☎78-1500 FAX78-1511

◆問合せ先 雪国魚沼ロータリークラブ事務局

☎82-1653

※F M 雪国で詳しい内容を平日午前7時40分から放送。

平成13年度は子供の健診が変わります!!

平成13年度は「乳幼児健康診査」「幼児歯科健診」の2種類になります。

◆乳幼児健康診査(小児科)

2カ月に1回の割合で行っていますので、受け忘れ

たら次回受けるようにしましょう。

◆幼児歯科健診(歯科)

春と秋に行っていますので、半年に1回は受けるよ

うにしましょう。(※詳しい日程等は中里村健康カレン

ターを見て下さい。)

◆問合せ先 役場民生課保健衛生係 鈴木・滝沢

☎63-3111



わが家の主役

清瀬朱里ちゃん(1歳) (187)
正洋・好美さん夫妻の長女(東田尻)

ちょっぴり恥ずかしがりな朱里ちゃん。知らない人に会うとお母さんの背中に隠れて様子をうかがいます。普段は、お気に入りの手押し車につかまって歩く練習をしたり、お兄ちゃんと一緒に遊んだり元気いっぱいです。たまにお兄ちゃんとけんかするけど、大きな声で怒り、お兄ちゃんを圧倒します。

お母さんは、そんな朱里ちゃんに「元気で素直な子になってね」と話していました。

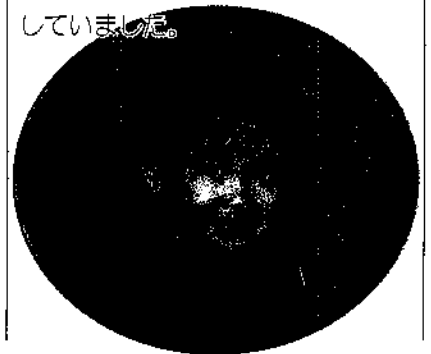

平成 試験

◆受験資格

中学校を卒業した者、またはこれと同等以上の学力があると認められる者で、調理業務に従事した経験が2年以上ある者

◆必要書類等

調理師試験受験願書、調理業務従事証明書、卒業証明書、写真、受験票、受験手数料(6,400円)

※受験願書等の用紙は、4月9日(月)から各保健所で配布します。

◆願書提出期間

5月14日(月)～5月21日(月)

※期間経過後は受付できません。

◆願書提出場所

住所地を管轄する保健所(県外居住者は、新潟県福祉保健部

健康対策課)

◆試験地

六日町(小出、六日町及び十日町各保健所管内居住者)、新潟市、長岡市、上越市

◆試験日時

7月6日(金)
午後1時～3時30分

◆合格発表

7月27日(金)

住所地を管轄する保健所及び新潟県庁

◆不明な点は、最寄りの保健所に問い合わせください。

料理実習会



◆日時

5月25日(金)

午前10時30分～午後1時10分

◆内容

「おもてなし弁当」

- ・筑前煮・味つけ天婦羅
- ・茶巾卵・挽き肉の角煮

◆場所

東北電力(株)十日町営業所
クッキングスタジオ「えぶるん」

◆募集定員 18名

◆参加費 1,000円

◆持参するもの エプロン

◆申込先

東北電力(株)十日町営業所
お客さまセンター
☎52-3107

一・二級 免許試験

◆講習会場・期日及び定員

県トラック総合会館

6月20日(水)～22日(金)

定員 一級30名 二級50名

ポリテクセンター新潟

第二回なかさとトキメキ大学開催



【訂正とお詫び】4月25日号「広報なかさと」お知らせ版、「外食栄養成分表示協力店」の中で、『津南町観光物産館みさと』と掲載しましたが、『津南町観光物産館みさと』の誤りでした。訂正してお詫びいたします。

6月26日(火)～28日(木)

定員 50名

※時間は3日間とも午前9時～午後5時(午前8時30分からは受付)、定員になり次第締切り。

◆講習科目

ボイラーの構造、燃料及び燃焼、ボイラーの取扱、関係法令

◆受講料

・会員及び高校生 1万2千円
・会員外 1万8千円

◆申込み方法

申込書を記入し、受講料等(現金又は小為替)を添えて申込みください。

◆申込み・問合せ先

〒950-0965 新潟市
新光町6番4号 新潟県トラック総合会館4F (社)日本ボイラ協会新潟支部
☎025-280-0100

自動車

〜期內納税に努めましょう〜

◆納期限 5月31日(木)

◆問合せ先

十日町財務事務所収税課

☎57-5513



6月

がけ崩れや地すべり等の土砂

災害は、一瞬のうちに尊い命や貴重な財産を奪ってしまいます。

・雨が長く降り続くときや大雨の時の時

・川の水、井戸水、湧き水の量が変化したり濁りだしたとき

・土地に亀裂が生じた時などは非常に危険です。「危ないな」と思ったら、まず避難しましょう。

日頃から家の近くの山、がけ、川などをよく点検し、いつもと違う点、おかしい点を見つけたら、ご連絡ください。

◆連絡先 中里村役場建設課

☎63-3111
十日町土木事務所
☎57-5399



悪電

商店や会社、病院等へ電話をかけた「交通安全協会ですが……」などと偽ってお勤めの方のことをいっていると聞きだそうとする者がいます。

交通安全協会では、そのようなことは一切行なっていないので、このような電話には応じないようご注意ください。

◆(例)十日町地区交通安全協会

雪解けによる

清津川の増水に注意しましょう!!

電源開発(株)奥清津発電所

おたんじょう
おめでとう

出生



中 宮 { 昭美 貴友 村山 } 咲 智

屋 荒 { 一代 浩昌 部 藍 } 郎 太

出 小 { 文子 寛艶 山本 } ひより

沢 田 { 一子 正博 村山 } 迅

おくやみ
もうしあげます

死亡



沢 田 東 (75) 治 清 部 服

溝 千 (72) 雄 幹 井 涌

山 通 (82) ル ハ 田 山

山 上 (71) チ ミ 原 桑

溝 千 (90) 邑 義 島 大

※掲載を希望しない方は届け出の際に申し出てください。

新潟大学・津南いなか大学連携講座

◆日時 6月2日(土)・9日(土)・16日(土)・23日(土)・30日(土)
午後6時~8時 (全5回通し講座)

◆テーマ

第1回「グローバル化と農業問題」

講師 法学部 澤田克巳教授

第2回「グローバルな国境なき企業活動と経済」

講師 法学部 真水康樹教授

第3回「21世紀世界政治におけるリーダーシップ」

講師 経済学部 谷浦孝雄教授

第4回「これからの国際関係と日本の行方」

講師 経済学部 永山庸男教授

第5回「アジア経済の危機と日本の援助腐敗」

講師 法学部 兵藤守男教授

◆会場 津南町公民館(文化センター)1階研修室

◆対象 一般(成人)定員35名(定員になり次第打ち切り)

◆申込み期限 5月18日(金)

◆受講料 2,500円(前期5回分) 第1回のみ持参ください。

◆申込み問合せ先 津南町公民館(生涯学習課) ☎65-3134

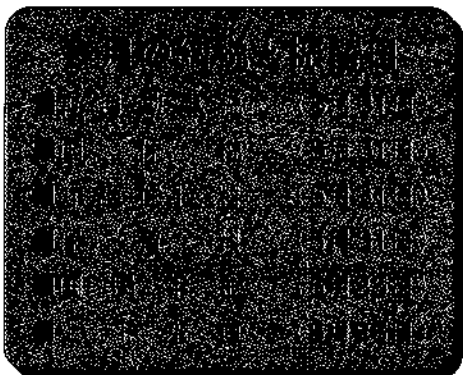

●交通事故件数	—————	7件
●死者	—————	0人
●傷者	—————	10人
●死亡事故ゼロ	—————	185日

河川愛護モニター募集要領

- 応募資格** 満20才以上の心身ともに健康な方で、信濃川・魚野川・大河津分水路に接する機会が多く、河川愛護に関心をお持ちの方。
- 業務内容** 信濃川・魚野川・大河津分水路に関する地域の情報や意見・要望、モニター自身の河川愛護などの活動等について、月1回程度報告していただく仕事です。
- 任期** 平成13年7月1日から平成14年6月30日まで
- 募集人員** 若干名
- 報酬** 薄謝
- 応募締切** 平成13年6月1日(金)
- 応募方法** ハガキに住所、氏名、電話番号を明記の上「河川愛護モニター応募用紙希望」と書き込み、下記へお送り下さい。または、下記の電話及びファクシミリでも受け付けいたします。
- 応募先** 〒940-0098 長岡市信濃1-5-30 信濃川工事事務所 占用調整課「河川愛護モニター募集」係
FAX (0258) 34-0940
- 問合せ先** 信濃川工事事務所 占用調整課 佐藤、松浦、伊東
☎ (0258) 32-3020

「知事への手紙」ご存知ですか?

県では、県民のみなさまから県政についての建設的なご意見・ご要望などをお寄せいただくため、市町村役場窓口や県総合(合同)庁舎窓口などに、県知事あての専用はがきを設置しています。どうぞご利用ください。

～県広報広聴課～

休日救急医	5/13	本町クリニック ☎50-1160 (十日町市)
	5/20	川西町診療所 ☎68-2034 (川西町)
		上村病院 ☎63-2111 (中里村)
	5/27	大坪医院 ☎57-6100 (十日町市)

先日、遠く離れている親友から手紙が届きました。それにはただ、自分の近況報告と思いい話が書かれていて、特に用件があるわけではありませんでした。私は懐かしい気分になり、すぐに返事を書きました。

長く離れている友人へ手紙を書く機会があるでしょうか? 昔の親友、悪友、恩師、親兄弟にたまには手紙を書いてみてはどうでしょうか? 最近経験した案外のこと、昔の思い出話などを文章にして送るのです。送った方も送られた方も少し優しい気分になれるものです。



5月15日～6月5日 カレンダー

15(火)	遊びの教室 総合センター ☎9:30～10:00受付
16(水)	
17(木)	補聴器相談(リオン) 役場 ☎13:45～14:00
18(金)	乳幼児健康診査 総合センター ☎13:00～14:00受付 心配ごと相談(南雲勝男) ディサービスセンター ☎13:30～16:00
19(土)	
20(日)	ドーム中里きさら定期投影 ユーモール ☎11:00～11:40
21(月)	
22(火)	
23(水)	ポリオ生ワクチン 保健センター ☎14:00～14:30受付
24(木)	日本脳炎 保健センター ☎14:00～14:30受付
25(金)	日本脳炎 保健センター ☎14:00～14:30受付 胃がん検診・大腸がん検診 保健センター ☎7:30～10:00受付 心配ごと相談(村山篤絵) ディサービスセンター ☎13:30～16:00 行政相談 老人福祉センター ☎13:30～16:00
26(土)	ミュージック・プラネ ユーモール ☎19:30～
27(日)	ドーム中里きさら定期投影 ユーモール ☎11:00～11:40
28(月)	補聴器相談(キコエ) 役場 ☎15:30～16:00
29(火)	ポリオ生ワクチン 保健センター ☎14:00～14:30受付
30(水)	基本健康診査・胸部検診(レントゲン) 総合センター ☎9:00～10:30受付 ☎13:00～14:30受付
31(木)	基本健康診査・胸部検診(レントゲン) 総合センター ☎9:00～10:30受付 ☎13:00～14:30受付
1(金)	基本健康診査・胸部検診(レントゲン) 総合センター ☎9:00～10:30受付 ☎13:00～14:30受付 心配ごと相談(廣田和子) ディサービスセンター ☎13:30～16:00
2(土)	
3(日)	ドーム中里きさら定期投影 ユーモール ☎11:00～11:40
4(月)	幼児歯科検診 総合センター ☎9:30～10:30受付
5(火)	乳幼児身体測定 保健センター ☎9:30～11:00

行とる ①とき

4月末現在()は前月比

●人	□	男	3,243人 (-3)
		女	3,254人 (+9)
		計	6,491人 (+6)
●世帯数			1,707 (+1)