

八月十一・十二日

福祉年金証書を提出してください  
 八月期の年金を受給後に

八月十一日(月)から福祉年金の支払いが始まります。該当されるかたは、指定郵便局で八月期の支払いを受けてください。なお福祉年金受取り後は、所得等の審査を行いますので、福祉年金証書を下表で指定された場所に必ず提出してください。

おいでいただくかた 本人または代理人でも結構です。持参するもの 福祉年金証書と

八月十一日(月)から福祉年金の支払いは、指定郵便局です。当日は、係員が出向いていますが、当日都合のつかないかたは、早めに福祉年金の支払いを受け、福祉年金証書と印鑑を市民生活課年金係(☎七-三一-一番内線二一九)へお届けください。なお、福祉年金証書を提出しないと、次期(十一月、四月支払い分)の支払いがストップしますのでご注意ください。

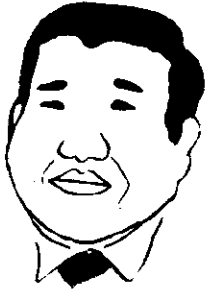

午後三時～七時

移動 市民と語る日  
 水沢地区公民館

今回の市民と語る日の会場は水沢地区公民館です。市役所までは遠いし、チョッと堅固しくてという方も気軽においでください。市長、助役、収入役、教育長、関係部長がジックリとお話をお聞きます。勿論、水沢地区以外のかたでも結構です。

原水爆禁止

十日町市民大会

原水爆禁止十日町市協議会(松井愛美会長)では、八月六日午前八時から、市民会館で、原水爆禁止十日町市民大会を行います。お誘いあわせて参加ください。

原子爆弾が、広島市と長崎市に投下されてから三十五年が過ぎようとしています。

期日	年金支払い場所	年金証書提出場所
8月11日(月) 午前9時～午後4時	十日町郵便局	十日町郵便局 (市民生活課年金係員)
8月12日(火) 午前9時～午後3時	十日町本町簡易郵便局 十日町高田郵便局 十日町川治簡易郵便局 魚沼中条郵便局 魚沼吉田郵便局 下条郵便局 土市郵便局	市役所市民生活課 年金係窓口 市民生活課 年金係員
8月11日(月) 午前9時～午後4時	六箇郵便局 新水簡易郵便局 越後水沢郵便局 魚沼吉田郵便局 下条郵便局	六箇郵便局 新水簡易郵便局 越後水沢郵便局 魚沼吉田郵便局 下条郵便局

献血車日程

とき 8月4日(月)午前10時～午後3時  
 ところ 十日町市役所

とき 8月5日(火)午前10時～午後3時  
 ところ 下条公民館

とき 8月8日(金)午前10時～午後3時  
 ところ 中条病院

明日といわず今献血しましょう。

※例年午前中は混み合いますが午後からは比較的すいています。  
 ※福祉年金請求書は必要事項を記入の上お持ちください。

# 夏の交通事故防止運動

## 7月21日～8月20日

安全は暑さに負けない注意力。

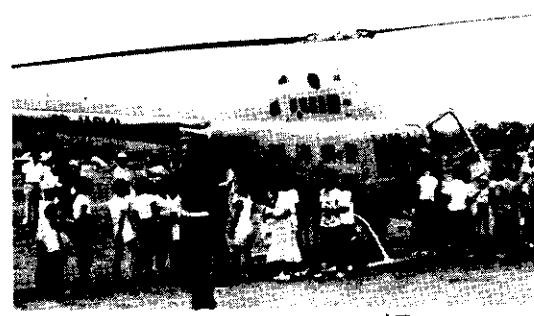

馬場小におりたこしかぜ号

七月二十一日から八月二十日まで、夏の交通事故防止運動が実施されます。この運動は、交通安全スリーマンキャンペーンの一環として、市民の一人一人の自覚によって、正しい交通マナーを身につけ、広く地域、職場で交通安全意識の高揚と交通事故の防止を図ることを目的としています。

今年度の運動の重点は、「歩行者及び自転車事故防止、特に夏休み中の子供の交通事故防止」「原付、二輪車による交通事故防止のためヘルメットの着用と安全マークのちよう付」「飲酒暴走、無免許運転など無謀運転の防止」の三点です。この運動に先だち、県警本部のヘリコプター「こしかぜ号」が十七日、中条小、東小、馬場小学校を訪れました。馬場小学校(柳一郎校長)では、全校生徒百十六人が交通事故にあわないために「ぼくは、でっかいトラックにひかれないうよう、右左をみてわたる……いづかひろあき」「右左をみてくるまがこなかつたら手をあげてわたります……かないひろみ」といった意を表わしていました。

**北越北線工事に伴い**  
**本町6～四日町間で交通規制**  
北越北線国道四日町けた架設工事のため、国道117号線本町6～四日町間で交通規制が行われます。  
◎7月24日～26日 9:00～16:00  
片側交通規制(小千谷方面から十日町方面へ一方通行)  
◎7月27日～8月6日 23:00～6:00  
夜間全面交通止

### ダム放流警報装置

#### 吹鳴試験のお知らせ

国鉄信濃川発電所では、本格的な夏を迎え、ダム放流による水難事故防止の徹底を図るためダム放流警報装置(スピーカー、サイレン)の吹鳴試験を次の日程で行います。

試験日時・場所 七月二十九日 午前十時(宮中)、十時半(安養寺)、十時五十分(姿)、十一時十五分(十日町浄水)、十一時四十分(浅川原)、午後一時三十分(第二揚水所)、十二時五十分(小根岸)、二時三十分(下条)



### 飯用食器を寄贈

米の消費拡大運動の一環として、県農協米穀対策本部では3年前から米飯給食用の器材を贈っています。今年は、十日町小学校に飯用食器1,200個(96万円相当)を寄贈し、市農協樋口組合長から細川校長に手渡されました。米飯給食の普及で、米の消費拡大が期待されます。

### 参加者募集

期日 十月二十一日～二十三日  
会場 雇用促進事業団中央技能開発センター(千葉市六方町)  
参加資格 身体障害者手帳所持者で県知事の推せんを受けた人

### 全国身体障害者技能競技大会(アビリンピック)

放送内容 「只今からサイレンの試験を行います……発電所からお知らせします。ダムから水を流します。あぶないですからすぐ川から逃げてください」。

### 学卒求人

#### 申し込みはお早めに

来春三月の学卒者を対象とする求人受付が始まっています。地元就職を希望している人が多数いますが、求人申し込みが遅いため他地域へ就職する人も少なくありません。

採用計画のある事業所は、早めに十日町公共職業安定所へ求人申込みをしてください。

参加経費 無料  
申込み・問い合わせ 八月二十日までに、市社会福祉事務所援護係(☎七―三二―一番内線二―四)へ。

# 農地転用は許可をとってから

農地(田、畑)を、農地以外(宅地、事業用敷地、山林等)に転用する場合には県知事の許可が必要で、許可を受けないで転用した場合は、農地法違反となりますので、必ず許可を得てから転用してください。また、つぎの点にもご注意ください。

①最近、手不足等かなり多くの農地が荒廃しておりますが、雑木や茅が生えていても原野(荒地)として地目変更は認められません。ただし、植林や養魚

池等は条件に適合すれば許可されます。

②農業用施設や農地の保全利用増進のために、自分の農地を転用する場合は、二百平方メートルのものに限り届出でよいことになっていきます。

③農地法に基づく申請は、毎月十五日が締切りとなっております。県知事の許可は、およそ二カ月後になりますので、早めに申請して違反のないようにしてください。ただし、農振法による

る農用地区域に指定されている農地は、指定から除外されない限り転用はできません。

くわしくは、お近くの農業委員または、市農業委員会(☎七―三二―一)番内線二六二)にご相談ください。

## 毎月勤労統計調査 特別調査を実施

労働省では、本年七月三十一日現在で常用労働者一〇二十九人を雇用する事業所を対象に、毎月勤労統計調査特別調査を実施します。この調査は、一〇二

十九名規模事業所における雇用給与、労働時間の実情を調べ、各種の労働施策立案の基礎資料とする大切な調査です。八月下旬より調査対象とする事業所に、調査員がお伺いしますが、調査した内容等は、統計を作るためのみに使用され、統計以外の目的に使用されることはありませんので調査の重要性をご理解いただき、ご協力ください。

なお、この調査は抽出調査であり、十日町市ではつぎの五調査区が調査対象となっております。

調査地区名	調査員名
諏訪町、神明町	服部ナミエ
水野町、若宮町	阿部 国治
高山四、高田町五・六	高橋 ヒサ
「目」前売市場	
田妻、二ツ屋、船坂、塩又	福崎 正幸
山際、岩野	水落 武

調査対象地区名  
及び担当調査員氏名

詳細は、総務課企画広報係(☎七―三二―一)番内線二三五)へ。

## 検察審査会の活用を

「交通事故、詐欺その他の犯罪で被害を受けたのに検察官が犯人を裁判にかけなかったのは、ふにおちない」。「選挙違反や汚職等で疑惑がもたれた事件なのに、告発しても検察官が起訴しなかったのは納得できない」。

こんな不満のある人のために検察審査会制度があります。審査会は、市町村の選挙人名簿からくじで選ばれた十一人の審査員が、民間人を代表し、住民としての健全な良識に従って、検察官の不起訴処分を調べなおしてくる民主的な国の機関です。相談や審査の申し立てに費用はいっさいかかりません。お気軽に左記にご相談ください。

〒九四〇 長岡市信濃二丁目六番一号 裁判所内 長岡検察審査会事務局(☎〇二五八―三五一―二四一)番。



## 一 国勢調査のはなし一 還暦を迎えた国勢調査

本年の国勢調査は、大正9年の第1回から数えて13回目、年数にすると60年目にあたり、人間でいえば還暦を迎えたこととなります。

第1回の国勢調査にあたっては当時の統計関係者はもちろん、国民のほうも「文明国の仲間入り」を合言葉に大変な意気込みでこの調査に臨み、テレビもラジオもない時代にもかかわらず、国を挙げて調査が進められたようです。名士による講演会、新聞のはなばなしい報道、旗行列、花電車、果てはチンドン屋までが広報に活躍、10月1日午前零時の前後には、各地でサイレン、大砲がなり、お寺やお宮では鐘、たいこを鳴らしてのお祭り騒ぎであったようです。

当時としては珍しいポスターも各地に貼り出され、その1つにはこうして行われていました。

「国勢調査は社会の実況を知るために行ふので課税の為でも犯罪を捜す為でもありません」国勢調査は、調査対象のとらえ方は第1回と現在とは異なっていますが、調査時点は第1回以来現在まで10月1日午前零時で行われています。この第1回の時の十日町市の人口は、男16,699人、女17,187人、計33,886人でした。(市制施行前の、旧町村人口を合計した数です)。

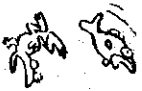

八月一日〜七日  
限りある水を大切に

水の週間



# ごみ焼却場からお願い

油不足と重油の高騰で、水分を含んだ燃えにくいゴミの処理が大変困っています。省エネルギーと税金の無駄使いをなくするため次のことにご協力ください。

◇台所から出るゴミや、西瓜、枝豆、とうもろこしなど、水分を多く含んだゴミは、なるべく天日乾燥するか、水切りを十分にしてから出してください。

◇爆発の恐れのある危険物は、ゴミとして出すことも、持ち込むこともお断わりします。

◇紙、木くず、布くず、糸くずなど燃えやすいゴミは、助燃となり重油節約に大変有効です。

## ゴミステーションの清潔保持について

例年夏になると、ステーションの悪臭、不潔、不規則なゴミの出し方が問題となり、ゴミステーション付近の人達が大変迷惑しています。自分達のゴミステーションです。決められた日時に、決められた方法でゴミを出すように心掛けてください。

で、大歓迎します。

◇家屋廃材は、一位位に切って持ち込んでください。

◇廃油や廃タイヤは、専門処理業者に依頼してください。

## テレビによる 防災キャンペーンが行われます

BSN ご存知ですか  
—防災ミニ百科—

8月8日(金) 10:25~10:30  
「変りやすい海山での天候」

8月15日(金) 10:25~10:30  
「台風の柿さ〜狩野川台風〜」

NST そのときあなたは？  
—くらしの中の防災—

8月3日(日) 7:25~7:30  
「台風災害の記録」

8月10日(日) 7:25~7:30  
「台風災害を知ろう」

## 玩具花火による事故防止を

いよいよ真夏を迎え、花火遊びのシーズンです。花火の不注意な使用や、取扱いから火災などの事故原因になっていきますので事故防止のため、次のことにご注意をお願いします。

○花火に書いてある遊びかたを良く読んで必ず守ってください。

○花火を人や家に向けたり、燃えやすい物のある場所で取扱わないでください。

○風の強い時は、花火遊びはしないでください。

○吹出し、打ち上げなど筒物花火は途中で火が消えても筒をのぞかないでください。

○花火をポケットに入れたり、たくさんの花火に一度に火をつけたり、花火をほぐして遊ぶと危険です。

○使ったマッチ類は、投げ捨てないでください。

## 個人住宅建設資金 融資の申込み受け

住宅金融公庫では、自分が住むための住宅を新築するかたに

対して、個人住宅建設資金の申込み受けを、つぎの要領により行います。

**受付期間** 昭和五十五年七月二十九日(火)から八月十九日(火)まで

(ただし、申込み受け戸数が融資予定戸数に達したときは、期間中でも締め切ることがあります。)

**選定方法** 先着順により無抽選で選定します。

**融資額** 木造住宅(八十平方メートル以上)の場合四百十万円、四十

三十万円。断熱構造化工事を行う場合十万円、三十万円、太陽

熱温水器設置工事を行う場合は十

万円円の融資額の加算及び老人(六十五歳以上)等が同居する

場合五十万円、百五十万円の融資額の割増し制度があります。

**利率** 年五・五割

**返済期間** 木造の場合二十五年以内

**申込み場所** 住宅建設場所と同県内の「住宅金融公庫業務取扱店」と表示した金融機関

◎詳しいことについては、住宅金融公庫北関東支所または、市内の公庫業務取扱金融機関で相談ください。

## 住宅金融公庫 財形住宅融資のご案内

現在、住宅金融公庫では財形貯蓄をしている勤労者(三年以上行い、その残高が五十万円以上あるかた)を対象に財形住宅融資の借入れ申込みの受けを行っています。この融資は、公庫の一般個人住宅融資などとあわせて利用することができます。締切り 五十六年二月二十八日(土)

**融資額** 財形貯蓄残高の三倍(千五百万円が限度)

**利率** 年八・八八割(この金利は、昭和五十五年六月一日現在の金利ですが、今後の金融情勢の変動により変更することがあります。)

**返済期間** 新築住宅―木造二十五年以内、簡易耐火構造三十年以内、耐火構造三十五年以内

中古住宅―二十年内 住宅改良―十年以内

**返済方法** 元利均等毎月払い(ボーナス払いの併用もできます)

※詳しいことは、公庫業務取扱金融機関または住宅金融公庫へおたずねください。

博物館夏季特別展

# 新潟県の画家たち展

8月9日(土)▶17日(日) 県美術博物館収蔵作品展

## ●開催にあたって

このたび、県美術博物館の協力により「新潟県の画家たち展」を開催することになりました。日本の画壇に功績をのこした新潟県出身画家の作品を一堂にあつめ、展示いたします。又とない機会かと思えますので、職場、ご家族でどうぞおいで下さい。なお、今回は入場料を有料としますので、みなさんのご協力をお願いします。

主催●十日町市博物館／十日町市博物館友の会／十日町美術協会／十日町染織デザイナー協会 後援●十日町市PTA連合会／十日町婦人会連絡協議会／十日町織物工業協同組合／新潟日報社／十日町新聞社／越路新報社／十日町タイムス社／週報とおかまち社

入場料  
大人 200円  
高校生 100円  
小中学生 50円



佐藤哲三郎「裸婦」

### ●展示作品一覧

- |                |                |           |
|----------------|----------------|-----------|
| 日本画            | 岩田 正巳「緑扇」      | 佐藤 哲三「帰路」 |
| 小島 丹波「河口暮色」    | 笹岡 了一「ウイリアム物語」 |           |
| 小林 古径「雨」       | 新保兵次郎「帰巢」      |           |
| 白倉 左入「比叡山」     | 相馬 其一「フランス郊外」  |           |
| 土田 実傳「清暑」      | 竹谷富士雄「船どまり」    |           |
| 中島 萬木「待春」      | 田中 道久「カラコロス」   |           |
| 長井 亮之「見学」      | 富岡 惣一郎「作品」     |           |
| 番場 春雄「大雪嶺」     | 富樫 寅平「農家」      |           |
| 三浦 文治「浜」       | 鳥居 敏文「草の上」     |           |
| 三輪 晃勢「涛」       | 牧野 虎雄「丁婦人像」    |           |
| 村山 径「朝の火山」     | 水島 清「モンテカルロ風景」 |           |
| 横山 操「カザフスタンの女」 | 矢部 友衛「裸婦」      |           |
| 洋画             | 吉原 義彦「柏木平附近」   |           |
| 安宅 馬雄「手鏡」      | 布川 勝三「蒲原風景」    |           |
| 安宅安五郎「群蝶」      | 富川 潤一「アピラにて」   |           |
| 阿部 展也「子供」      | 版画             |           |
| 小野 末「闘牛」       | 品川 工「ネガとポジ16」  |           |
| 熊岡 美彦「薔薇の花」    | 高橋 信一「白い道(S)」  |           |
| 桑原 実「断絶の子ら」    | 星 裏一「樹」        |           |
| 小島 清雄「ぎおん」     | 水彩             |           |
| 佐藤吉五郎「作品B」     | 藤谷 虹児「花火」      |           |
| 佐藤 三郎「深山盛夏」    |                |           |



横山操「カザフスタンの女」

# 虫歯で死んだ人はいませんが...

虫歯で亡くなられた人はいませんが、虫歯がひどくなると下の図のようになり、体の全体にいろいろな影響が出てきますので、ご注意ください!

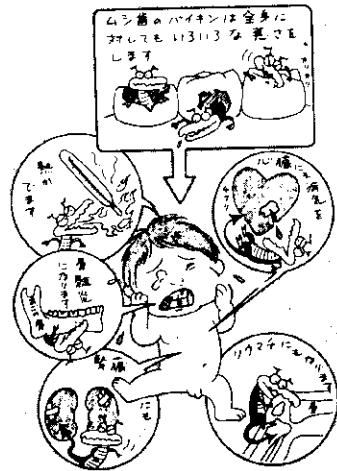

## 虫歯のないよい子

6月の3歳児検診は55人が受検し、虫歯のないよい子はつぎの皆さんでした。

住所	氏名	保護者
中条下町	久保田一則	稔
四日町1	高木典子	一夫
貝の川	小宮山宗晃	晃
美雪町3	佐野俊幸	国市
新座第1	根津具隆	貞夫
大黒沢2	井口誠	福松
田中町本通	羽島淳也	長喜
稲荷町3南	渡辺綾子	清
学校町2	高橋麻美	幸男
"	杉田麻紀子	義雄
稲荷町3本通	阿部幸江	敏一
背戸	樋口巧	常夫
土市3	丸山梓	和猪
谷内庄2	小川国和	国吉
下川原町	児玉桃子	健一

## 私たちの老後を考えよう

日本人の平均寿命は急速に伸び今や人生八十年といわれています。さらに核家族化の進展により子供達の経済的扶養は、あまり期待できない面もあります。ですから今日の老人問題は社会全体で解決する方向で考えなければなりません。

年金制度は、この対策の柱をなすもの——これまで個人で行われて来た親孝行に代わり社会全体が連帯して行い現代版の親孝行といえます。したがって年金制度は、勤労世代が老齢世代を順送りに扶養していくことを繰り返していくわけですから、世代間の相互理解と協力が絶対条件となります。

ところで、国民年金は厚生年

## 「起震車」の愛称を募集中

県では県民に、災害ととりわけ地震時に備える知識、技術を実際の体験により修得してもらうために移動地震体験車「起震車」を購入しますが、つぎの要領により愛称を募集しています。ふるってご応募ください。

**応募資格** 自由です。

**応募方法** 官製はがきに住所、氏名、年齢、職業と愛称名一編を記入して応募すること。

**応募先** 〒九五一 新潟市学校町通一番町六〇二、県総務部消防防災課に七月三十一日(木)まで

その他 採用分に記念品を贈呈

金など他の公的年金に加入していない二十歳から五十九歳までの人を対象にしていますが、将来年金を受けるためには加入するばかりでなく、保険料を一定期間かけることが必要です。

老後は、誰にも一歩一歩確実にやってきました。その時にあわてないためにも、今から老後の生活設定に真剣に取り組むときが来ているともいえるでしょう。

## ゆずります・ゆずってください

◆7月15日までの受付分(希望者は市役所経済部商工課内消費者協会へ)

品名	規格	希望価格	品名	規格	希望価格
ステレオ(ツニクロック)	中古	相談で	ぶらさがり健康器	中古	相談で
8トラ用デッキ(ツニー)	"	"	バイク50cc	"	相談で
食卓(2人用)	"	一万三千円	石うすきね付	"	一万五千円
冷蔵庫(ラザ中)	"	二万五千円	ベットシングル	"	相談で
カラオケマイク付(カラオケマイク付)	"	三万円	ベットベット	"	"
サイクリング車(22インチ)	"	五万五千円	ベビーベット	"	"
サイクウエイダー(ニツ馬印二五・五五)	"	七千円	"	"	"
トリ用ウエイダー	"	四千円	"	"	"

## 婦人水泳教室

- 期日 7月28日(月)、29日(火)、30日(水)、31日(木)、8月1日(金)、4日(月)、5日(火)
- 時間 午前9時30分～正午
- 会場 市民プール
- 内容
  - 初心者…初歩的な泳ぎ、ゲーム等
  - 中級者…潜水、立泳ぎ、横泳ぎ、クロール、ターン、平泳ぎ、背泳ぎ、ゲーム等
- 講師 樋熊準子先生、関口陽子先生、ほか市体育指導員
- 申込 7月28日(月)までに体育課、体育館又は市民プールに。
- 受講料 無料です。

## 体育課からこあんない

## 民踊講習会

- 期日 8月31日(日)・6日(月)
- 時間 午後7時から
- 会場 市民体育館
- 内容(曲目)
  - ちゃらちゃん踊り(香川県民踊)
  - 河内音頭(大阪府民踊)
  - からす踊り(津南地方民踊)
  - 野良三階節(柏崎地方民踊)
  - 柏崎おけさ(柏崎地方民踊)
- 講師 佐野久美先生、中村田鶴子先生、高橋トク先生、田口静江先生
- 受講料 無料です
- 申込 当日会場で受付ます。

# 第13回 市美術展 出品要項

第十三回市展が十月十日〜十二日まで市公民館で開かれます。

公民館市展係では次のとおり出品作品を募集しています。

あなたも出品してみませんか。

## ■作品

第一部 日本画(額ぶち付き)

第二部 洋画(油絵、水彩、パステル、版画(百号まで額ぶち付))

第三部 新しい美術(常識以上の大きさを越えないこと)

第四部 彫塑(常識以上の大きさを越えないこと)

第五部 工芸(染、織、焼物、つる、漆、革、木、竹、わら、紙工芸など(常識以上の大きさを越えないこと))

第六部 書道(全紙四分の一つぎ以内、枠張り表装ガラス枠は不可、積文票添付、積文票はペン書も可、積文票は楷書ではつきりと書くこと)

第七部 写真(半切以上全倍まで、組写真は長辺一メートル五十七センチまで、パネル張り、

ガラス枠は不可)

■出品料……各部門とも一般一点七百円、高校生以下五百円

■出品点数……一人一部門につき二点以内

■搬入……十月三日(金)午前九時〜午後八時半までに市公民館(本館)へ。

■審査員

日本画・洋画・新しい美術 瀬木慎一 (美術評論家)

彫塑・工芸 小磯 稔 (新潟大学教育学部助教授)

書道 弦巻松蔭 (日本書道連盟参与)

写真 英 伸三 (写真家、日本写真家協会会員)

賞……市展賞、奨励賞、佳作賞

※詳細は、市公民館市展係(七五〇二一番)か地区公民館へ。作品の募集要項は各地区公民館にもあります。

## 「ルーヴル美術館」(長編記録映画) 上映会が開催されます

●会場……小千谷市民会館

●日時……八月九日(出)

●①午後二時〜②午後七時

●主催……県美術博物館・小千谷市教育委員会

●入場料……無料です。

## 「こだま号八月の巡回予定」

〔コース〕 〔巡回日〕

水沢……………一、十四日

六箇……………四、十八日

上川町、飛渡…五、十九日

下条、田川町…六、二十日

古田……………八、二十二日

十日町…………十一、二十五日

川治……………十二、二十六日

中条、本町六、高田町三南……………十三、二十八日

ス) 泉町、春日町、美雪町……………五、十九日

コ) 稲荷町一、西本町、四……………五、十九日

夜) 日町新田…十二、二十八日

※お盆や祭りのため日程が変更になっていますコースがありますのでご注意ください。

## 『十日町の人になりました』 馬場第2 樋口園子さん ~川崎市から~ [3]

★その夫の誠一さんとは、東京の同じ職場で知り合い、今春に結婚式を挙げたばかりのニューカップルです。新婚二カ月余りケンカなども全然しないというオアツイ仲の二人です。

★先日の地区民運動会の練習に行った時、ホタルを生まれて初めて見たという園子さんに、十日町の印象を聞いたら、交通機関の不便さを最初に挙げ、また反面には、季節に合った町全体の生活サイクルが印象的だとも話してくれました。ただ知り合いの人もほとんどいない淋しさや雪国の生活というものに対する不安が少しあるようですが、そんな不安が一日も早く無くなることを祈りたいものです。



★埼玉県秩父生まれ、川崎市青ちの人で、この五月に馬場第二の樋口誠一さん(建築技士、二十八歳)のところに、はるばる嫁いで来たのは、園子さん(二十四歳)です。

★ビックリしたことは、園子さんが、ひとりっ子だったということ。両親は、はるか遠くの十日町に嫁ぐことについて、特に反対もなかったとのこと。また彼女は小さい頃から嫁に行つて良いといわれながら育つたというところから、自分自身が絶対的に選んだ人なら、何処に行つても同じこと……と考えていたそうです。

## こんなときには中越児童相談所へ

つぎのようなことで困っているときは、中越児童相談所（〒九四〇長岡市今朝白町二丁目七―三五）〇二五八―三五―八五〇〇番）にご相談ください。

- 〇ことが遅れている。
- 〇手足が不自由
- 〇三歳児検診などで専門機関に相談するようすすめられた。
- 〇知恵が遅れている。発達が遅

〇保育所や幼稚園でみんなと遊べない。

〇学校へ行きたがらない。

〇家庭の事情でこどもが育てられない。

〇盗みをする。家出をする。

その他、こどもの育て方やしつけなどで困っているときは、気軽に相談ください。

## 住民検診(胸部レントゲン撮影)日程

期日	検診時間	会場名	対象地区
8月6日(水)	午前9時30分 午後11時30分	伊達公民館	伊達(令)
8月7日(木)	午後1時 午後3時	水沢出張所	土市四、新宮(令)
8月8日(金)	午前9時30分 午後10時30分	水沢出張所	太田島(令)、土市、三、五
8月9日(土)	午前9時30分 午後10時30分	当間冬季分校	当間
8月10日(日)	午前10時45分 午後11時30分	大石冬季分校	大石
8月11日(月)	午後1時 午後3時	市之沢冬季分校	中在家、市之沢
8月12日(火)	午後1時 午後3時	老人ホーム	幸町、老人ホーム
	午後1時 午後3時	珠田分校	珠川(令)
	午後1時 午後3時	馬場小学校	水沢(令)、馬場(令)
	午後1時 午後3時	吉田出張所	小泉(令)、檜沢
	午後1時 午後3時	山谷集落センター	稲葉、山谷

※個人通知を忘れずに会場に持参してください。  
※該当日が都合の悪いかたは、個人通知のいかないかたで会社等で受診されないかたは、もよりの会場を受診してください。

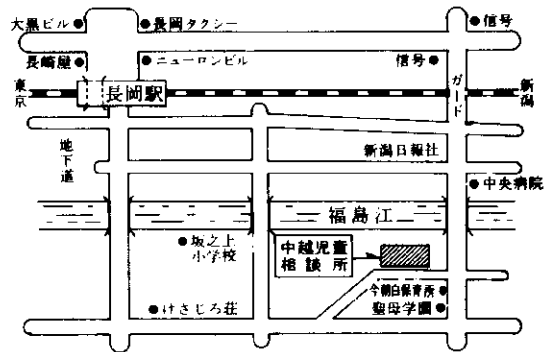

## 在宅肢体不自由児

### (巡回指導検診) 実施

医学的、心理学的及び機能的判定等を巡回により総合的に実施し、自立更生の方途を指導し、障害児の福祉の増進を図ることを目的とした、在宅肢体不自由児巡回指導検診、療育指導を実施します。

期日 九月十八日(木)  
会場 十日町保健所  
申込み先 市社会福祉事務所 援護係 (☎七―三一一―一番内線二一四)  
申込み期限 八月三十日(出)

## 8月の休日救急医療

- 3日 山口医院(下条中央通り) ☎5の2003番
- 上村病院(中里村田中) ☎25763-2111番
- 10日 富田医院(神明町) ☎2の3269番
- 17日 中条病院(北原) ☎7の3018番
- 津南病院(津南町大野) ☎2576-5の3161番
- 24日 大島医院(川原町) ☎2の2957番
- 31日 山口医院(下条中央通り) ☎5の2003番

## 停電のお知らせ

▼七月三十一日(木) 午前八時～正午まで 中条島の一部、中町の一部、背戸 ▼八月七日(日) 午前九時～正午まで 中平の一部 ▼八月八日(月) 午前九時～正午まで 小黒沢 ▼八月十一日(月) 正午～午後五時まで 焼野、魚之田川、慶地、新水、宇田ヶ沢、中条菅沼、山新田、小貫、東枯木又、西枯木又、蕨平、上田原、三ツ山 ▼八月十二日(火) 午前八時～午後二時まで 田麦、二ツ屋、船坂、池沢、野中、当間、歟柄沢、塩ノ又

## 8月分保健事業のお知らせ

事業名	期日	受付時間	会場名	対象者	募集区域	備考
3歳児検診	9月3日(水)	午後1時～2時	勤労青少年ホーム	52年3月生れの人	全	1歳6カ月児検診のみ検診通知書を送ります。(アンケート用紙) 個人通知がなくとも該当月のかたはおいで下さい。
育児相談	8月12日(火)	午後1時半～4時	十日町公民館	55年2月～4月生れの人	川治町・十日町・新座地区	
3歳児検診	8月6日(水)	午後1時～2時	勤労青少年ホーム	52年2月生れの人	全	
1歳6カ月児検診	8月8日(金)	午後1時～2時	勤労青少年ホーム	54年2月生れの人	全	
育児学級並びに4カ月児検診	8月20日(水)	午後1時～1時半	十日町公民館	55年4月生れの人	域	