

■十日町市の面積211.44km² ■人口(4月末日現在)47,213人(前月比-4) 男23,185人(-17) 女24,028人(+13) ■世帯数12,387(+112)

十日町 下条 OLパーマネントコース



もうすぐ完成、お待ちください

5月1日は五月晴れ。下条地区の皆さんが、オリエンテeringコースのポスト設置作業に汗を流しました。

「オリエンテering」——聞きなれない言葉かもしれませんが、「OL」と呼ばれ、世界的に流行している野外スポーツです。このオリエンテeringコースが、下条地区内に「十日町・下条OLパーマネントコース」として間もなく完成します。同コースは、「雪を克服し、若者の定住するコミュニティタウン下条をつくろう」を合い言葉に始まった、下条地区のまちづくりを目指す「バイタリティ事業」計画の中で生まれたものです。

OLとはどんなスポーツなのか、また同コースが完成するまでの経過はどんなだったのか、2～3分で紹介します。



OLは 野外スポーツ、 そしてまちづくり

バイタリテイ事業でまちづくり

バイタリテイ事業とは、県内各地の地域づくりを進めるための新潟県独自の制度（市町村が事業費に対して優利な貸し付けを受けられる）で、毎年度二地区がバイタリテイ事業実施地区に決められ、二カ年度で事業を行います。

下条地区では、昭和五十七年六月に地区の将来像を考える「下条を考える会」が発足し、下条地区振興会の依頼を受けて青写真づくりを行いました。また同年九月には「バイタリテイ事業推進会議」を組織し、先進地視察を行いが

ら、考える会の青写真に肉づけをして、「雪を克服し、若者の定住するコミュニティタウン下条をつくろう」を合い言葉にしたバイタリテイ事業計画を完成させました。この計画の内容、また地区の事業に向けての熱意が認められ、昭和五十八年度の実施地区に決まり

事業がスタートしました。同年度には東下組運動広場（テニスコート、ゲートボール場など）、五十九年度には神明公園（ミニゴルフ場、キャンプ場など）、六十年

が整備されました。これら施設は市の施設ですが、十分に活用しようと維理管理は地区に任せられています。東下組広場は東下組地区振興会が、神明公園と中峰スキー場はこの周辺を下条中央公園と名づけて、下条中央公園管理運営組合が責任をもった維持管理を行っています。

同公園の各施設の利用状況は、地区ぐるみのPR、また楽しい企画により年々伸びてきています。OLコースも当初からの計画の一つで、地区の点々を線で結ぶことにより、地区内を広く知ってもらうとともに、公園をより利用してもらう役目をもっています。

作業は地区と県協会の共同作業

OLコースづくりは六十一年秋にスタートしました。新潟県オリエンテリング協会の全面的な協力を得て、コース設定や現地調査、地図作成の作業を進め、仕上げの段階に入っています。

一番大変な作業は地図作成のための現地調査でした。県協会と新潟大学オリエンテリングクラブが十回、のべ五十人の皆さんが、下条地区の人たちの案内でコース周辺を歩き回りました。完成後のOLコースの維持管理

は「十日町・下条コース設置推進委員会」が当たります。委員は下条地区振興会観光部会と下条中央公園管理運営組合などから選ばれた皆さんです。昨年、七人がOL三級指導員の資格を取り、コースの管理や愛好者の育成、各種大会の開催などに知恵を絞っています。

現地調査や地図作成、ポスト、コンパスの購入などの費用は、地区や県協会の皆さんの奉仕活動と地区の負担金、市からの補助金で賄いました。

下条そして市全体の財産



丸山 亮一 さん
（コース設置推進委員会）
委員長 下条本町

長年の計画がようやく実現します。このコースも、下条地区そして市全体の財産だと考えています。住んでいる地域をよくしたいとの思いで始まったバイタリテイ事業ですが、みんなの力が集まればできるんだという、まちづくりの一つの見本になると自負しています。反面、コースを守り、愛好者を育てなければと考えています。

眺望がすばらしいコース

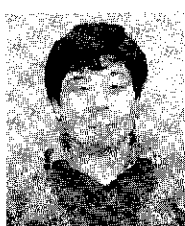

岩 淵 昭 男 さん
（県オリエンテリング）
委員会 会長 長岡市

地図作成の調査で何度かお邪魔しました。起伏がありますから眺望を楽しめるコースです。マニアに自慢できますね。来て感じたことは地元の人が実に熱心なこと、地元と行政がうまくかみあっているということ。完成。次の課題はコース管理です。手入れがよければ口コミでマニアは来ますね。

OLコースの
シンボルマークです



OLとは…

オリエンテーリング(Orienteer-
ing)はドイツ語でオリエンテーリ
ングラウフ(Orientierungslauf)
といい、方向を定めて、(Oriente-
ren)、走る(Lauf)の合成語で、
この二つの頭文字をとって国際的
にはOLと呼ばれています。

OLの言葉からもわかるように、
自然の中で方向を定めて走るとこ
ろにおもしろさがあり、大人も子
どもも一緒になって楽しさを味わ
うことができるスポーツです。

持ちものは「地図」と「コンパ
ス(方位磁石)」です。地図に示さ
れたポストを、コンパスを使って
方向や距離を測り、そして探しま
ながらゴールします。日本では次の
形式で大会が行われています。

①ポイントOL——地図に指定
された全ポストを順番に通過し、
早くゴールする。

②スコアOL——制限時間内に
ポストの配点を考えながら、多く
の点数を集めてゴールする。

③ラインOL——地図に指定さ
れたコースをたどり、コースの全
ポストを通過し、早くゴールする。
組織としては全国オリエンテー
リング委員会があり、都道府県に
各協会(委員会)があります。

オープン記念大会の6月5日

「十日町・下条OLパーマネ
ントコース」は、左の記念大会が開
かれる六月五日にオープンします。

パーマネントコースとは、常設さ
れたコースのことで、左の写真の
固定ポストを設置したポイントO
L(上の「OLとは…」の①)の
コースで、だれもが、いつでも利
用できます。全国で七百二十九番

目、県下十二番目の公認コースで
す。利用方法と特徴をお知らせし
ます。

コースの利用方法

- ①下条地区公民館にお出かけ
ください……三百円(中学生以下は
百円)で地図を買い取ります。コンパ
スのない人は貸してもらえます。
公民館前のOL看板の案内を読ん
でから、看板の地図を見て、買っ
た地図にポストの位置を写します。
②さあ、スタートしてください
(スタートとゴールは公民館です)

コースの特徴は

- ……コース途中のポストは十本、
距離は約十キロです。地図とコンパ
スをよく見ながら、無理をせずポ
ストを目ざしてください。
- *服装は……ハイキングスタイ
ルで、はき慣れた靴が一番です。
*約束は……①ゴミは持ち帰る
②火に注意する③ポストをかまわ
ない④作物を荒さない。
- 民謡のふるさと——新保広大寺、
蚕業(産業)の守り神 中峰神社、
学問の神様——原の天満宮、県下初
のミニゴルフ場 下条中央公園な
どがあり、また野鳥のさえずり、
野仏、草花で心が和むコースです。

鍛練や会話等の手軽な場



根津明子 さん
(日本レクリエーション協会)
(公認指導員 田川町2)

キャンプやレクリエーションな
ど、いろんな所にお手伝いに行き
ますが、大人も子どもも長い時間
立っていることがつらそうですね。
車社会だと一言で片づけられない
問題だと思います。常設のコース
ですからいつでも行けます。足腰
の鍛練、親子の会話の場に利用で
きる手軽なスポーツだと思います。

挑戦しよう!と友達と約束

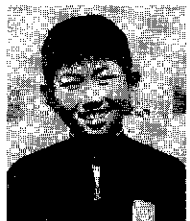

小宮山 正剛くん
(下条小学校6年生 山根)

お父さんにオリエンテーリング
コースができると聞きました。三
年生夏休みの「下条ジャンボリー」
でオリエンテーリングがありました
た。地図を見ながら夢中で目的地
をさがしました。宝さがしみたい
でとても楽しかったです。コース
の十キロはクロカンスキーで鍛えた
から自信があります。挑戦しよう
と、友達ともう約束しています。

下条オープン記念大会

兼新潟県オリエンテーリング協会杯大会

主催 新潟県オリエンテーリング協会、十日町市

主管 十日町・下条コース設置推進委員会

期日 6月5日(日) ※雨天決行です。

▶午前9時~10時:受け付け、初心者講習会▶10時
開会式▶10時30分:スタート▶午後4時:閉会式

集合場所 下条地区公民館

競技種目 <トリム……1組3~5人。2人以下、6
人以上はオープン参加となり入賞の対象になりませ
ん。コースは3~5km> ①小学生男子②小学生女子
③中学生④一般

<個人……H:男子、D:女子、A:経験豊富な
人、B:経験中位な人、N:初心者> ①H A 6km
②H B 5km③D A 5km④D B 4km⑤N 4km

*コンパスは先着順で貸し出します。

競技形式 J.O.L.Cが定める「日本オリエンテーリ
ング実施基準」に準じて行います。

参加料 <トリム>小・中学生100円、一般200円

<個人>小・中学生300円、一般600円

*傷害保険料を含んだ1人の金額です。当日に納入
してください。

表彰 トリム・個人とも各クラス1~3位を表彰
します。参加者全員に参加賞があります。

申し込み 5月27日(金)までに下条地区公民館(☎56-
2004)内「十日町・下条コースオープン記念大会係」
へ。当日の申し込みもできます。

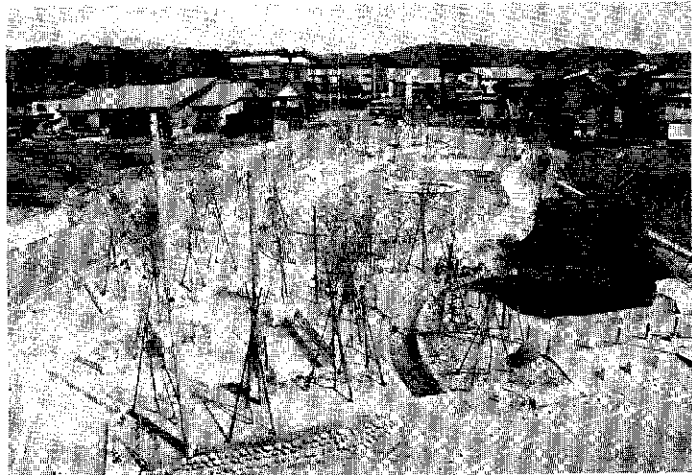

(上)遺跡ひろばの全景です

(右)奈良時代の復元住居、中は半地下式でカマドなどがあります

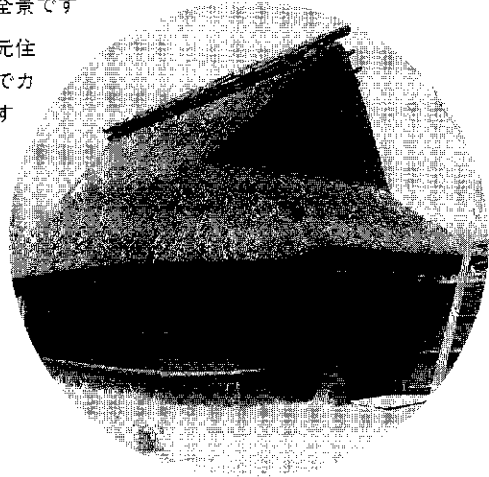

博物館前の「遺跡ひろば」が昔消え後の整備も終わり、今月中旬には利用できるよ

歴史にふれる「遺跡ひろば」が完成

うになります。

遺跡ひろばは、岡土庁の補助事業「花と緑の都市モアル地区整備事業」で行われました。この事業は緑化推進運動の一つで、地域の実情にあった特色のある緑化を進めるとともに休憩施設などを整備するものです。事業期間は四年間で初年度は計画づくり、二年度以降三年間で工事を行います。

当市は昭和六十年度に計画づくりをしました。十日町の風上、歴史、文化の特色を生かした広場づくりで

す。六十一年度は博物館脇

に風土を生かした「郷土植物園」、六十二年度が歴史を生かした「遺跡ひろば」、そして今年度はクロス10前に文化を生かした「きもの広場」を整備することになっていきます。

遺跡ひろばは、市内で相次いで発見されている貴重な遺跡や遺構を実際に見てふれて、もっとよく理解してほしいという願いがこめられています。広さは約三千平方メートルあり、奈良時代の復元住居(取穴

住居)、古墳時代の住居址、

原始の森、縄文時代の住居址、配石墓、立石遺構、馬蹄形の集落を模した広場などがあります。

奈良時代の復元住居と古墳時代の住居址は、馬場上遺跡(博物館から両小学校にかけての一带に営まれていました)から発見された遺構をもとに復元されています。

祖先の暮らしにふれる学習の場として、また憩いの場として、見学に散歩にお出かけください。

八箇小と飛二小、よろこびの竣工式

小・中学校建設は年次計画で進めています。昭和六十二年度は八箇小学校校舎

(普通教室、音楽室、理科室、図書室ほか)・体育館、飛渡第二小学校校舎(給食室、図書室ほか)・体育館、吉田小学校体育館が建設されました。

完成を祝い四月二十三日には八箇小で、二十日には飛二小で児童をはじめ関係

者が出席の中、それぞれ竣工式が行われました。

八箇小は工事費一億四千万円、鉄筋コンクリート造り三階建て、一・二階を校舎、三階を体育館とした市内では初めての構造です。狭い校庭の有効利用を考え

たものです。一階は音楽室、理科室などの特別教室。二階に普通教室、また全校集会など多目的に利用できる

プレールームがあります。このため児童玄関などは二階になっています。

一方、飛二小は工事費一億二百万円。給食室は最新の設備を備え、自校方式の米飯給食がより充実されます。

今年度は鑑島小学校校舎、次沢中学校校舎(六十四年度までの二カ年)の建設が計画されています。

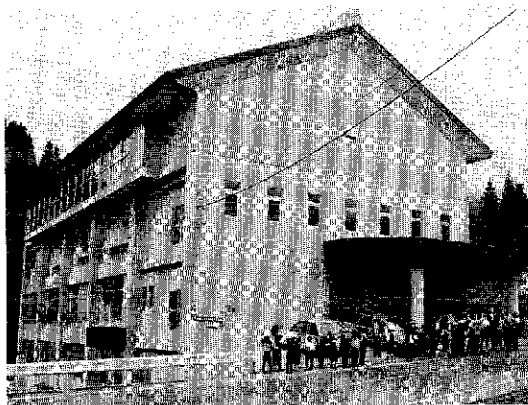

八箇小学校、外観もモダンな校舎です

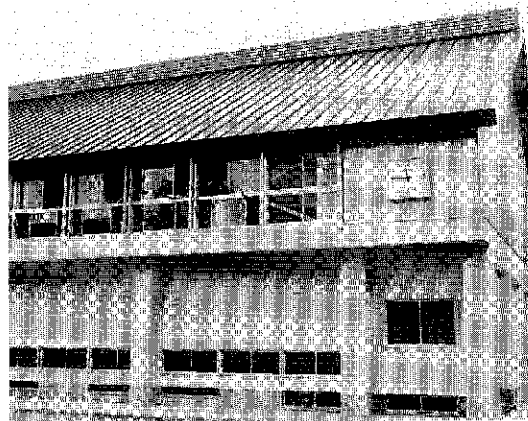

飛渡第二小学校、ゆったり広い体育館です

山を緑に、財産づくり

「森林総合整備事業」

当市は「森林総合整備事業」の指定を受けています。この事業は、林業に積極的に取り組んでいる地域を、国が一林業振興地域に指定し、高率の補助金を交付

して林業を育てるものです。昭和五十九年度から六十二年まで市内全域が指定を受けています。

緑あふれる山林は、将来の財産づくりをはじめ、洪水や土砂崩れを防ぐ、地下水を蓄える、また森林浴での健康づくりなど、大切な役割を果たしています。

今年度が最後です。左表の有利な補助制度で、豊かな「緑」を育ててください。

■申し込み 育林は五月三十一日(木)まで、造林(新植)は九月三十日(金)までに十日町森林組合へ。

■問い合わせ 農林課林政農災係(☎57-3111内線334)か森林組合(☎58-3115)へ。

森林総合整備事業

10a(1反歩)当たり (単位:円)

| 項目 | 条件 | 対象面積 | 対象林齢 | 概算事業費 | 予定補助金 |
|--------|----------------------|-------------------------|------------|----------|----------|
| 造林(新植) | 普通林 | 雑木林(平坦地または20度以下の斜面) | 1 施工地 | 86,000~ | 36,000~ |
| | | | | 89,000 | 62,000 |
| | 原野(平坦地または20度以下の斜面) | 10a(1反歩)以上 | 67,000~ | 27,000~ | |
| 階段造林 | 斜面(20度以上)フルドーザー施工 | 10a(1反歩)以上 | 69,000 | 48,000 | |
| | | | 105,000~ | 63,000~ | |
| 育林 | 下刈り | 雑草木の全面刈払い | 1 施工地 | 8,400 | 4,200~ |
| | | | | 10年生 | 12,100 |
| | 除間伐 | 雑草木の全面刈払い 森林肥料(1袋施肥) | 10a(1反歩)以上 | 11~ | 4,500~ |
| | | | | 25年生 | 13,400 |
| 雪起こし | 成立本数の30%以上を起こす(縄起こし) | 3ha(3町歩)以上の施業が必要 | 6~ | 5,700~ | |
| | | | 25年生 | 15,500 | 8,900 |
| 作業路開設 | 造林および除間伐に必要な場合 | 3ha(3町歩)以上の施業が必要 | | 3,000/1m | 2,000/1m |

県単枝打ち事業

(単位:円)

| 条件 | 対象面積 | 概算事業費 | 予定補助金 |
|------------------|---------------------|-------|-------|
| 1. 林齢(11~25年生) | 1 施工地 10a(1反歩)以上 | 800 | 3,390 |
| 2. 枝打ち強さ、樹高の長さ以上 | | 1,100 | |
| 3. 実施率、成立本数の長さ以上 | | | |

山火事に注意してください!
今月二日、珠川で山火事が発生、消火作業が早く、幸い大事には至りませんでした。山仕事や山菜採りの皆さん、火には十分に注意してください。

リゾートで創ろう

リゾートと地域調和

21世紀のまち ②

今回、皆さんが興味のあると思われる「市民や企業とのかかわりについて」、安比総合開発と石勝高原開発(トマム開発)の例を紹介いたします。

占冠村は献身まで高い評価を得た。占冠村(北海道)は、五十六年五月の人口が千四百人で人口が最も少ない過疎村でした。そのため、五十七年に「トマム開発」に着目して林業と農業にリゾート産業を加えることにより、その活性化を図りました。

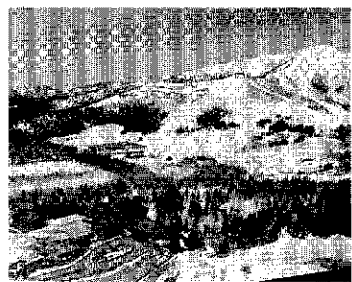

先進リゾート地「トマム」

安代町(岩手県)の安比総合開発は、五十六年に着手しました。しかし、住民はこんなところ(四十五年に農家数千二百戸、出稼者千

にもハイセンスな内容を考えていたので、東京の印刷会社に発注したとのことでした。それでも地元印刷会社はあきらめず、自ら東京で勉強を重ね、再び訪れ成果品を見せました。

このように住民、企業が技術やセンスを磨くことが今後、リゾート開発を進める上で重要になってくると思います。

まさに雪をいかす 雪氷交換機の実演

雪を氷に換える「雪氷交換機」の実演が四月十八日(月)、市役所前で行われました。電気による保冷から雪氷を利用した氷室システムの普及を図るのがねらい。給雪機で雪を集め、圧雪シリンダーで圧縮すると五十センチ四方の水がほとんど製造されます。

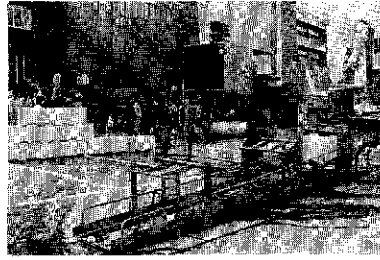

冷熱源は無尽蔵にあります

当日は農業、建設業などの人たちが集まり、「雪まつりに大型ピラミットを作つてそのまま保存してかんがい用水に」、「アーケードの雪下ろしに」などの意見や質問が寄せられました。すでに北海道では、生鮮野菜類の貯蔵に威力を発揮。この機械は冷熱源を利用しますが、三千万円ほどするだけに果たして利害の新鋭機とされるでしょうか。

フレッシュな55人 新入社員訓練講座

新入社員訓練講座(十日町商工会議所主催)が四月十九・二十日の二日間、商工会議所で開かれました。受講生は、この春に高校などを卒業して市内の職場に就職したばかりのフレッシュな男女五十五人です。

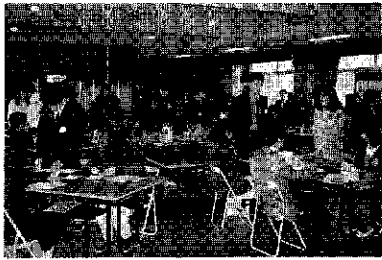

講座。仲間づくりにもなりました

一日目は「十日町の商工業の現況」と「歴史と風土」について学習。二日目は「職場のルールとマナー」と「仕事を進める上でのポイント」についての指導を受けました。身だしなみ、言葉づかい、休暇の取り方、人の呼び方、対応の仕方、お茶のだし方、電話の心得など、新入社員だけでなく、ベテラン社員が受けてもためになる実習でした。



鈴木 蘭さん (広報協力員)

きものまつりにて

今月7・8日と開かれたきものまつりも第12回を数えました。「もっと、きものを着てみませんか」。そんな願いから始まりました。きもの姿をつい振り返りながら街中を歩きました。



若しもしは負けずで!

今から基盤整備の模型をつくります

今年一月から、市農協南部支所の金融窓口に作品を飾っています。一月は自然木、二月はひょうたん、三月はデッサン画、四月は村芝居



保坂 竹雄さん (南鎧坂 70歳)

の神楽、五月は鯉の滝のぼり(写真の作品)。今、六月の聖母マリア像を作っているところです。絵をかいたり、作ったりすることは昔から好きでした。「来月は何だのーと聞かれると、「よし」という気持ちになるんですね。

これから作りたいのは南部地区基盤整備の模型です。大きさは千分の一。測量の仕事をしたことがありますが、思い出したり、人に聞いたりしながら、まず図面づくりからスタートです。

体を動かす仕事、気分がいいです

ジーツとしているのが嫌いなんです。家の植木いじりでは物足りなくて、高齢者平業団ができたと同時に入会しました。病院での看

護、ゴルフ場の芝張り、お寺の草取りなどの仕事をしてきましたが、体を動かす外仕事がいいですね。一時間でも二時間でもいいんです。仕事の後、気分がすっきりします。



渡辺 信井さん (春日町2 66歳)

今来ているお宅は改装中です。大上さんへのお茶だし、赤ちゃんの子守りのお手伝いです。今日のようなボカボカ陽気の風は、赤ちゃんと薬なんです。お手伝いに行つて知り合いができ、事業団では仲間ができます。何よりだと思つています。



活動最前線

No.26

「大きくなってね」下条保育所の子どもたち



卵の放流作業、消毒した石を川底に敷きます

ふるさとの川で魚と遊びたい

ハックルベリイ・フィン (福原 芳昭 代表)

ヤマメの姿を見たい

「魚たちと一緒に遊ぶ」。おおげさに言えばそんな気持ちの仲間です。会の名前は、マック・トウエン作「ハックルベリイ・フィンの冒険」からとりました。冒険好きな少年の名前です。

前々から付き合ひのあった釣り好きの仲間が、目的を突現させようと昭和六十年に会を結成しました。目的とは、「今では数少なくなったヤマメを自分たちの手で放

流し、成長した泳ぐ姿を見たい」ということです。最近、川がきれいになってきているせいかホタルが見られるようになりました。この川に、自分たちでヤマメを住まわせることができないうらやまかと思つたからです。

卵と稚魚の放流活動

卵と稚魚の放流です。卵は秋の十一月下旬、稚魚は春先の三月に放流します。卵は去年秋で三回目、稚魚は今年春で二回目が終わりました。放流の時期は雪があり、正直なところ冷たく大変な作業ですが、放流したヤマメの姿を見ることができればと頑張っています。今年三月には十五センチほどに成長

したヤマメを確認しました。おそらく六十年に放流した卵だと思います。そのときは何とも言えないうれしさでした。稚魚は自分たちでふ化させたものです。今年下条保育所の子どもたちに手伝ってもらいました。子どもたちに川を大切にしてほしい、自然に目を向けてほしいと考えたからです。子どもとの放流はこれからも続けたいと思います。会とはいうものの仲間は五人ですが、チームワークのよさを發揮してヤマメの夢を見続けたいと思います。こんな我々の活動に関心のある方は、福原(田川町三番57-8261)へご連絡ください。



くれぐれも安全運転よろしくね

東京・長野方面からの家族連れが続々と休憩所に。ひと休みしたドライバーから、「交通事故でひん死の重傷を負ったことがあります。心温まる活動に感謝します」の声が聞かれました。休憩所には、約三百台が駐車、五百人がおもわぬもてなしに笑顔がこぼれ、誓いを新たに目的地へと向って行きました。

まごころサービス 交通安全テント村休憩所

ゴールデンウィークの三日(火)に国道一七号線、上越備前線の駐車場(土市四)に「交通安全テント村休憩所」が開設されました。振りそで姿の女性や母の会の皆さんが、ドライバーにコーヒー、ジュース、お茶などを無料サービスして安全運転を呼びかけました。

趣味は最高!

14

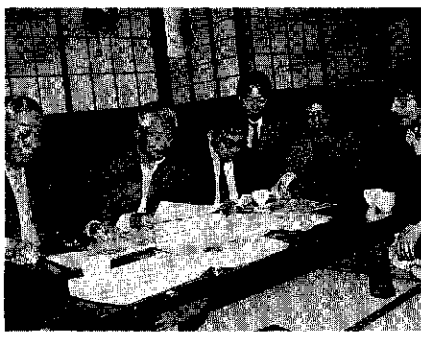

集められた切手に話題が飛びます

十日町郵便会

連絡先：湯沢 健一さん
(丸山町)
☎52-4431

一美しい大きな記念切手が切手収集の中心となっていきますが、日常よく使われる普通切手を見逃してはなりません。十日町郵便会は切手を集め、整理して新切手の鑑賞、交換会、アルバム同様の回覧を行ったり、郵趣の雑談をするなど楽しい集まりをもちいています。現在、会員は八人。昭和六十年に十日町郵便局を会場に「第六回趣味の切手展」を開き、今は第七回の計画づくりに入っています。

「全日本切手展」で入賞者が出るほどハイレベルです。美しい初日カバー、昭和切手、山岳切手、国連小型シート、日本の美術、世界の変形切手など共同購入して楽しんでいきます。一平凡に見えるようでも、よく注意すれば凶案や刷色などに変化がある普通切手に本当の切手収集のおもしろさが潜んでいます」と、代表の湯沢さんが話します。一切つても切れない情報交換に意義があります」と会員が口々に。郵便局の協力を得ながらよりよい郵便会にするための話題に、切手マニアの声は時を忘れて弾みまします。ぜひ、あなたの切手を見せてください。

こんにちは。

No.12

教育総局
学校教育課

市役所です。

今、教育を受けている子どもたちは、心身ともに健康で創造力にあふれ、を目標としています。そこで「学校教育」をPTA会長・三田武男さん(佐之沢)と田村晃

21世紀を担う主役です。学校教育課で責任感と意欲に溢れた子どもたちの育成テーマに4月に新校舎となった八箇小学校学校教育課長にお話をさせていただきました。

目標や方針を定め 実践

三田 学校教育課は、私たち市民にどのようなかわりをもっていただくのでしょうか。

田村 私たちは、子どもたちに関係する教科書の無償給与とか入学や転校の手続き、また学校給食の献立や健康診断の準備などの仕事をしています。

三田 学校教育の方針や目標をお聞かせください。

田村 そうですね。「十日町市の教育実践上の努力点」を定め、それに基づいて各学校が、子どもたちの実態や父兄の願いを考慮して教育目標を立てます。学校教育課では学校を訪問し、授業の様子や子どもたちが活動している様子を見て、その学校の教育がどうしたらよくなるか話し合うわけです。

両者の連携と役割分担

三田 先般、前十日町小学校長・桑原昭三先生の講演中の「学校教育は、家庭や社会生活で体験できないものを教える」という印象深いお話が大変参考になりました。確かに家庭での勤労体験もなくなり、「しつけや道徳の場」もないようです。

田村 いいお話をお聞きしましたね。昔は、すべて学校に子どもたちを任せていましたが、今は学校

と家庭の連携が大切。基本的な生活習慣を身につけさせる。そして学校は、「勉強するところ」「学ぶ場」として家庭と学校が十分連絡を密にし、補いながら役割分担することです。

三田 家庭は教育の原点であり、乳幼児期に人格ができると言われてはいますけれど、子どもたちに接してみると「何を考え、何をしよう」とする点がよくわかります。



三田 武男さん

田村 一緒に風呂に入り、背中を流し、走ったりする親子の触れ合いが大切です。その中で望ましい親子像や新しい家庭像を作ることですね。



田村 晃 課長

三田 家庭が子どもたちの成長の場・発育の場であることもよくわかります。

田村 それに学校教育では教えることはもちろん、「育てる」「伸ばす」ことも大切です。基礎学力

を身につけさせると同時に「勉強のしかた」「習慣」「意欲」を身につけさせ、社会人になって一生学び続けるエネルギーを養うことをねらっています。

地域活動の中から

三田 学校から帰っても家に閉じこもりファミコンに熱中して友達同士の間で行動が薄れがちになり、逆に親がおせん立すると飛び込んで来る子どもがいますが。

田村 大事な点ですね。昔は、がき大将がいて「みんな集まれ」の号令で一緒に遊んだ。ですから、先輩は知らず知らず小さい子どもを教えて行った。小さい子どもは従うなかで人と力を合せ協力する気持ちや育って行く。今、学校では、「全校縦割り集団の活動」を取り入れ、一年から六年まで一緒に掃除をし、班単位でハイキングなどの行事をしています。本来は、地域に帰って自然に芽ばえてくる姿が理想ですね。その意味で地域子ども会の活動は大きな役割を果たしています。

PTA活動のポイント

三田 これから先、「自然体験」「生活体験」が乏しくなると思いますが、学校だけでなく家庭、地域の三者が理解と連携を図ることが重要になりますね。それだけに

PTAの活動がポイントになってくると思います。

田村 そうですね。戦後、お父さんお母さんが教育に高い関心を寄せ、子どもたちの様子を見て先生と話し合い、中身を知る機会が多くなりましたね。

三田 八箇小学校では、「子どもたちに自主性をもたせるように」と、親はお手伝いをするPTA活動をしています。

田村 PTAは、会員の交流を図るとともに子どもたちの健全な育成を助ける意味で地域の環境整備をしたり、校外の生活を見守ってやったり、主役は子どもたちであることを認識することですね。**三田** やはり、「親がどこまで手を加える」かが課題だと思います。

行動と工夫する子ども

田村 以前は、十日町を含め新潟県は我慢強い真面目さが多かった。これから二十一世紀は、「積極的に行動する」「工夫する力」が大切です。行動するにも親は側面的に援助する。子どもたちが工夫しながら主体的に活動ができるように育てていただきたいですね。

三田 私たちも家庭でできる親子対話の方法などを探る研究会を計画して頑張っていきたいです。

田村 学校教育課では、これからは心身ともに健康でたくましい子どもを育てるように頑張ります。



大きなおねれ ④

小林 敬介 (3歳)
 小林 泰介 (4歳)
 正・真砂子さん長男・次男
 (妻有町西3)

僕たち、双子なんだ。僕が敬介くん(写真左)、僕が泰介くん(右)。僕(敬介)はよくしゃべるよ。僕(泰介)はよく動くんた。毎日ケンカもするけど仲良しだよ。お母さんは大変。でも「敬も泰もお兄ちゃん。大きくなるのが楽しみだね」と言ってるよ。

じょうずに描けたネ! ④



うさぎの「しろ、くろ」は保育園の人気者。目はクワクリ、毛はフワフワ、とってもかわいいの。

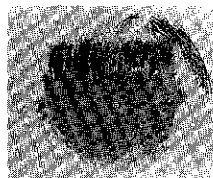

僕たちの手子先生だよ。髪の毛と目が以ていると思うんだ。あれ、もしかして先生より美人かも。



池田かおりちゃん (5歳)



市川 遠馬くん (5歳)



材料

- 豆腐...1丁・卵...2コ・干しシイタケ...6枚・ニンジン...半本・ブイゲン...10枚・ハム...1枚
- しょうゆ、砂糖...各大きじ2・リフト粉、油...各大きじ1・ごま油...少量



藤田 紀代子さん (新保 43歳) (☎ 55-2054)

そぼろ豆腐

八人家族ですが、この材料の分量で十分です。肉が嫌いな子どもたちのためによく作ります。材料はありあわせのものでよく、短時間でできます。

①豆腐はつぶす。卵はよくかきまぜる。干しシイタケ(水でもどしておく)、ニンジン、サイインゲン(サツとゆでておく)、ハムは千切りにする。

②豆腐を湯の中に入れ、煮る。煮立つ直前にざるに上げ、水分をよくきる。

③サラダ油を入れた中華なべにシイタケ、ニンジンを入れ、いためる。風味を出すためにごま油を加える。

④しょうゆ、砂糖、酒をよくかきまぜて、中華なべに入れ、シイタケ、ニンジンにからませる。③と④は強火。

⑤豆腐、ハムを中華なべに入れ、かきまぜながら味をととのえる。火は弱火。

⑥火を止めてから、卵を中華なべに入れ、まぜあわせる。

⑦器にもり、彩りにサイインゲンをちらす。

⑧「ポイント」そぼろになるように、豆腐の水分をよくきること。

キャンパスだより

Vol. 14

鑑島小学校

心身ともにたくましい子ども

❖クロカンスキー、大好き

鑑島の子はクロスカントリイが大好きです。みんな強くなるための技と体力と精神力をつけようと情いっぱい努力しています。



❖土と緑と太陽に

小学校スキー場つじ園で、はくの木、わたしの木を育てています。花見ができるようになりました。老人クラブのお年寄りと一緒に働くのも楽しみです。稲を育て、もちつきもします。雑煮がとておいしかったです。



❖苦しくとも

陸上、野球、ミニバスケツト、業間体育など、つらいこともあるけれど一生懸命です。マラソン大会や水泳大会など、家の人が大勢応援に来てくれるのでとてもうれしいです。

とら

「特選」一年生の作品ですよ



博物館講座

5月14日より参加を

十日町地方の心をさぐる!

今年の博物館講座は、わたしたちの祖先の心をさぐります。経済のみが優先する現代、祖先が求めた神や仏あるいは暮らしの中、助け合いなど教育や文化は、私たちに何かを語りかけてくれます。

■とき 土曜日午後1時30分～4時
 ■受講料 無料 ■申し込み ハガキ3枚を添えて博物館(☎57-5531)へ。

学習プログラム(毎回、映画を上映します)

敬称略

| | | |
|------|------------------------------------|-------------------|
| 5/14 | 自然の中の神々 昔の人々は自然をどのように考えたか | 市史編さん監修 桜井徳太郎 |
| 21 | 妻有地方の野仏たち 人々の暮らしにどのようにかかわったか | 市史編さん委員 上村政基 |
| 28 | 妻有地方への仏教の広がり 人々は何を求めたかその教えは何か | 市史編さん委員 竹内道雄 |
| 6/11 | 村の神さま 鎮守様はどのように生まれ、変わったか | 市史編さん委員 駒形 魁 |
| 18 | 村の中の相互扶助 助け合いはどのように行われたか | 日本民俗学会会員 滝沢秀一 |
| 25 | 飢饉の中の救世主 天明の飢饉は多くの餓死者を、その中で | 市史編さん委員 須藤重夫 |
| 7/2 | 妻有地方の教育のあけぼの 村の学塾教育は地域のリーダーを生んだ | 市史編さん委員 佐野良吉 |
| 9 | 戦後の文化を育んだ人々 戦後の文化は新しい風を吹き込んだ | 博物館協議会副会長 田村喜一 |

排水工事資格試験

ぜひ、この機会に受けてください

公共下水道供用開始5年目に入り、各家庭や事業所からの汚水を下水道管に接続する工事が今年も盛んに進められています。

この工事は、市が行う資格試験に合格し登録した責任技術者等がいる指定工事業者でないと施行することができません。

市では、責任技術者等の登録をするための資格試験を次のとおり行います。

- 試験の種類
一、責任技術者試験
二、主任配管工試験

■試験日
6月23日(木)午前9時～責任技術者 午後1時～主任配管工

- ところ 保健センター
- 受験資格
(責任技術者試験)
①高等学校、旧制中学校以上で土木科またはこれに相当する学科を卒業後2年以上給排水設備工事に従事した人。
②5年以上給排水設備工事に従事した人。
③公共団体で3年以上給排水設備工事に関する技術上の実務に従事した人。

おはよう サイクリング

■とき 5月9日(月)～9月30日(金)までの月・水・金曜日の週3回、午前5時30分に市役所スタート。
 ■コース 市内10～15km、約1時間。
 ■参加資格 小学4年生以上。

習志野高校 招待親善野球大会

■とき 5月28日(土)
 午後0時～対十日町高校
 午後3時～対十日町実業高校

5月29日(日)
 午前9時～対十日町実業高校
 午後0時30分～対十日町高校

- ところ 笹山野球場
- 入場券 一般400円、高校生100円。
- 問い合わせ 野球連盟事務局(☎57-4508)へ。

ソフトボール 大会

■とき 6月12日(日)午前8時30分～

- ところ 信濃川運動公園
- 参加資格 40歳以上の男子と20歳以上の女子でチーム9～15人。
- 申し込み 5月28日(土)までに体育課へ。

新座コミュニティセンター 新座マラソンクラブ(須藤貢) 3008、滝沢正晴(☎57-9270)へ。

下請相談会

■とき 5月27日(金)午後2時～4時 保健センター

- ところ 商工会議所
- 問い合わせ 商工会議所(☎57-5111)か商工観光課(☎内線230・231)へ。

5月1日(日)からスタートします。ジョギングで健康づくりと仲間づくりを。初心者大歓迎です。自分のペースで走ってみませんか。

■集合場所 毎朝5時50分

早期ジョギング教室

5月1日(日)からスタートします。ジョギングで健康づくりと仲間づくりを。初心者大歓迎です。自分のペースで走ってみませんか。

- 集合場所 毎朝5時50分

変わりましてね！国民年金制度

サラリーマンの奥さん

届け出はお済みですか

昭和61年4月から国民年金法が改正されました。厚生年金などに加入しているサラリーマンに扶養されている奥さんも第3号被保険者として国民年金に加入することになりました。

第3号被保険者は、保険料を個別に納める必要はありません。届け出は、原則として2年以上さかのぼることはできませんので63年7月までに届け出をしてください。たとえば、8月に届け出をした場合は、61年4月から6月までの3カ月が保険料を滞納したとみなされます。年金額の計算で

不利益となります。



国民年金保険料の免除制度の利用を

免除制度の利用を

国民年金に加入している人で経済的な理由などで保険料を納めることが困難なときは、一定の基準にあてはまると免除される制度があります。

「失業中で...」、生活が苦しい...という人は免除の手続きをしてください。

免除されると、保険料を免除されても、

5月 交通安全キャンペーン

若者の交通事故防止

若者よ！命を落とすな！スピードを落とせ！起きてからでは遅い。家族、職場ぐるみで防止しよう。

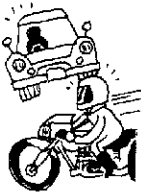

4月中の交通事故発生状況()累計

| 市町村 | 発生件数 | 負傷者数 | 死者数 | |
|------|------|--------|--------|------|
| 十日町市 | 63年 | 10(25) | 12(32) | 1(1) |
| | 62年 | 3(18) | 3(19) | 0(1) |
| 川西町 | 63年 | 2(11) | 2(15) | 0(0) |
| | 62年 | 1(12) | 1(17) | 0(0) |
| 計 | 63年 | 12(36) | 14(47) | 1(1) |
| | 62年 | 4(30) | 4(36) | 0(1) |

緊急事態

飲酒による事故が多発！

4月22日(金)本町5の国道で死亡事故。5月2日(月)高田町2の県道でも死亡事故が発生。どちらも飲酒が絡むものです。飲酒運転は悪質で危険です。絶対にしないようみんなで監視し、注意しましょう。

歩行者も飲酒後、事故に遭わないように注意しましょう。

万一の事故などにより受ける「障害基礎年金」は納めた人と同額です。「老齢基礎年金」は納めた人の3分の1の金額になります。

16歳 映写機認定講習会

- とき 6月1・2・3日の3日間
- ところ 十日町市公民館
- 費用 400円
- 申し込み 5月21日(土)までに祝聴覚ライブラリー(☎57-0493)へ。

貸付利率の変更

4月25日号の市報でお知らせしました国民金融公庫の貸付利率(年)が次のとおり変更になりました。普通貸付...:4.9%が5.5%に、5.0%が5.6%、5.8%に。特別貸付...:5.5% (小企業等経営改善資金貸付は5.4%になりました)

作業停電

東北電力(株)十日町営業所 ☎52-3107

- ◆5月19日(木)午前9時~11時30分/鳥、高田町5・6の各一部
- ◆5月31日(火)午前7時~10時/土市1・2・3・4、太田島3の各一部

6月1日 商業統計調査にご協力ください

3年ごとにされる商業統計調査が、6月1日現在で全県一斉に行われます。この調査は、全国の卸売業、小売業を営んでいるすべての商店を対象とする調査です。これは、商店の販売

活動の実態や分布状況および商品の全体的な流通状況などを明らかにすることを目的としています。調査員が、今月下旬から各商店にお伺いし、調査の記入をお願いいたしますのでご協力ください。 ※提出された調査票は、統計法によって厳重に秘密が守られます。

軽自動車税の身障者減免申請

身体障害者の方が、軽自動車税の減免を受けようとするときは申請手続きが必要です。

- 申請に必要なもの
- ▼申請書(税務課にありませす)▼身体障害者手帳▼運

酒害相談

酒を飲み周囲に迷惑をかけるなどで悩んでいる方は、どうぞおいでください。

- とき 5月18日(水)午後1時30分~3時
- ところ 保健センター
- 担当 佐々木相談員(五日町病院)
- 申し込み 十日町保健所(☎57-2400)か保健衛生課保健衛生係(☎内線138・139)へ。

狂犬病の予防注射

今年4月以降に生後91日以上に達した犬で、まだ狂犬病予防注射を受けていない犬が対象です。

- とき 5月21日(土)午前9時30分~11時30分
- ところ 十日町保健所
- 持参するもの 「印鑑」と「登録料など4,760円」
- 申し込み 十日町保健所(☎57-2400)へ。

ふるさとの歴史散歩

市史編さん室 ⑥⑦⑧⑨⑩⑪⑫⑬⑭



戦争とジンベわらじ

しかし指定された品目で、ワラハバキ（脚絆）、ツマカケ、雪菓靴はわかるけれども、もうひとつ甚兵衛（甚平）ワラジとあるのが今となってはどんなものか見当がつかない。

当時の鑑島・六箇村では部落組長から集まってもらい、「示された現物を見て研究した旨の記録がある。

明治二十七、八年の日清戦争は、近代国家を確立してからの日本が初めて外国出兵した戦争である。当時の韓国で起こった内乱に、居留民を保護するためと称して現地へ軍隊を派遣した日本と清国とが、やがては韓国そのものの内乱を他処にして、両国の政治的もくろみから正面衝突する事態に至り、二十七年夏に開戦した。

韓国北部（現在の北朝鮮）の平壤で大激戦があり、やがて日本軍は満州へ兵を進めた。ところが、思いがけなかった零下何十度という酷寒に遭って行動に大きな障害を生じた。

晩秋を迎えるころ、仙台の第二師団司令部から依頼があり、寒気の戦地へ送る藁靴を調達することになり、各村々の有志が作製にあたった。

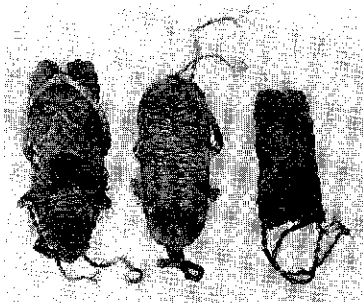

山形県のジンベわらじ

いろいろ検討を進めるうちに、山形県東根市長静小学校の文集に「じんべ」の名称が付けられていることを知り、その形などの照会をしたところ、古いものだが現物があるので送っていただいた。ちよつと見たところは、当地方のスツベ、ツマカケに似ているが違ふものである。日清・日露戦争の兵士たちが、これを実際に履いて戦ったことを戦争写真真集で見ることができると。

話題の登場人物

—41—

衛生組合長十五年
きれいなまちづくり

庭野健蔵さん (菅沼 65歳)

菅沼 65歳

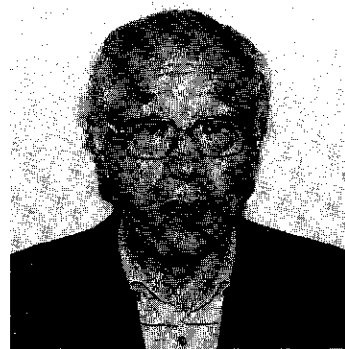

「出したゴミは持ち帰ってください。地元の方や後から来る人に迷惑をかけます。『虫や鳥たちが素足でいる気持ちかわかるかね』のキャッチフレーズを覚えてい

を捨てに来た人がいましたが、憤慨しましたね」と、マナーの悪さを訴える深い年輪が感じられます。

すか」と、北越北線の開業に向けて地域開発が進む大池・菅沼周辺の環境パトロールを行って十五年。立正佼成会練成道場に勤務するかたわら、大池内水面漁業組合の役員、嘱託員、国民年金委員、納税組合長などで持ち前のリーダーシップを発揮しています。

「住みよい郷土建設協会が『ゴミの持ち帰り運動』、環境美化運動』などの活動をしています。ゴミを捨てる人がいればビシビシ注意する勇気が大切ですよ」と長い間、衛生組合長を務めた言葉は力強い。

「これから野山に入る機会が多くなりますが、みんな協力し合ってきれいなまちに」と抱負を語ります。趣味は読書。奥さんの初枝さんと二人暮らし。

「自分で参加し、楽しみながらでなければ、イベントやまちづくりはうまくいかない」と言われています。今月の連休、広報紙の交換をしている群馬県大間々町にできた小平鍾乳洞に出かけました。朝九時ごろに着いたのに、駐車場はすでに満車。地元の人たちがそろいの半天を着て駐車場係や入場券売り、売店の店員、トイレの掃除など、きびきび楽しそうに動いていました。今月の特集・O.Lコースの取材でも、ポスト設置作業の楽しそうな姿を見たり、また指導員の資格を取って趣味を一つ増やした人たちも知りました。参加、楽しみは大切なんですね。参加、

とのかまちの自然

ハルジオン ⑭

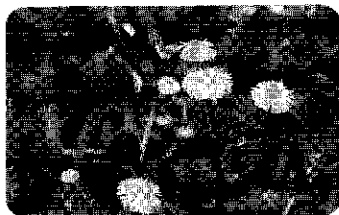

数多くの春の野草の中で、スミレやカタクリと対象的なのが、ハルジオンです。庭の隅や荒地、手入れの悪い畑、日当たりのよい道ばたなど、どこにでも見られる北アメリカ原産の帰化植物です。

5～6月ごろ、茎の上端あたりにかすかにピンクがかった花をつけます。

同じ仲間で、初夏から秋まで咲くヒメジョオンと混同されやすい花ですが、ハルジオンは茎が中空でつぼみが下向きにうなだれているので区別できます。



●話題やご意見……何でもお寄せください
総務課文書広報係
☎57-3111内線213・214