

■十日町市の面積212.77km² ■人口(4月末日現在)46,624人(前月比+5)男22,872人(-29)女23,752人(+34) ■世帯数12,467(+87)

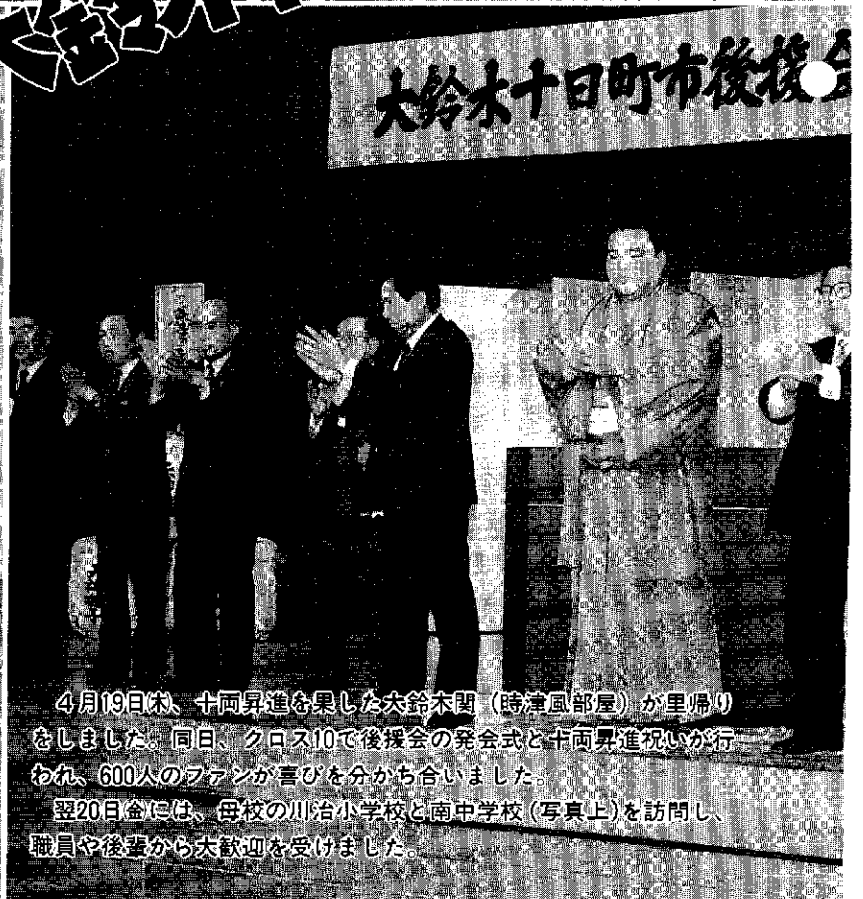

がんばれ! 大鈴木関



4月19日(木)、十両昇進を果たした大鈴木関(時津風部屋)が里帰り
をしました。同日、クロス10で後援会の発会式と十両昇進祝いが行
われ、600人のファンが喜びを分かち合いました。

翌20日(金)には、母校の川治小学校と南中学校(写真上)を訪問し、
職員や後輩から大歓迎を受けました。

明日の暮らしを支える国民健康保険



明るい元気な家族は国保の願いです (福島秀延さん家族・珠川2)

わが国の医療保健制度は、世界でもトップクラスと言われています。しかし、国民全体の医療費が一年間で二十兆円にもなり、毎年一兆円も増加すると予想され、保険料の負担をめぐり、制度の見直しが必要な問題になっています。とりわけ、比較的所得の低い人たちが多く加入している国民健康保険(以下国保)は、毎年のように制度改正が行われていますが、事態は深刻になるばかりです。市民の三七%、一万七千二百人が加入している市の国保財政も、医療費の増加によってピンチを迎え、保険料の引き上げが必要になっています。

今日は、国保の現状と健康づくりについて特集しました。

国保はお互いが助け合う制度

わたしたちは、いつ何とき病気がかかったり、思わぬケガをするかわかりません。そして医療費を全部自分で負担しなければならぬとすれば、一家の生計が成り立たないことにもなりかねません。そんなことがないように、国民はどこか一つの医療保険に加入することとされ、職場の医療保険(健康保険、共済組合など)に加入している人以外は、国民健康保険に加入す

ることになっています。

国民健康保険制度は、皆さんがふだんからお金を出し合って医療費に当て、病気やケガをしたときの経済的負担を少なくするためのものです。お互いが助け合い、医療機関にかかることができる相互扶助制度です。そして、高額療養費や出産のときの助産費、死亡したときの葬祭費を支給して、加入者の負担を軽減しています。

国保に一言



富田 三郎さん (神明町・医師)

社会保障の抜本改正を

国保の危機を救うには、国が保険制度の一本化や補助金の増額を行うなど、社会保障制度の抜本改正が必要ですね。医師にやる気を起こさせるためにも、早急に実施すべきです。加入者は、予防に力を入れて健康づくりに励むことが大切です。

医療費の急増で国保がピンチ

医療費は全国的に毎年増加しています。これは、技術の進歩により医療の内容が高度になったり、一人当たりの医療費が高い高齢者の人口が増えているためです。

当市の国保加入者一人当たりの医療費も左表のとおり年々増えていきます。そしてその増え方は徐々に大きくなっています。特に平成元年度は、昭和六十三年度の一六四、七七三円に比べ二一、一〇二円、十二・八%も多い一八五、八七五円に急増す

この傾向は続くものと予想され、平成二年度の医療費も一人当たりで二〇五、八四四円と、元年度に比べ約二万円、十一%

ると見込まれています。

その原因は、下表のとおり比較的病気にかかりやすい五十歳以上の加入者が全体の半分を占めるようになったことです。それに、入院の医療費が増えているためです。なかでも一件当たりの医療費がたいへん高額になる、ガンや心臓病で入院したため、医療費が急増しています。

この傾向は続くものと予想され、平成二年度の医療費も一人当たりで二〇五、八四四円と、元年度に比べ約二万円、十一%

被保険者一人当たり医療費と保険料

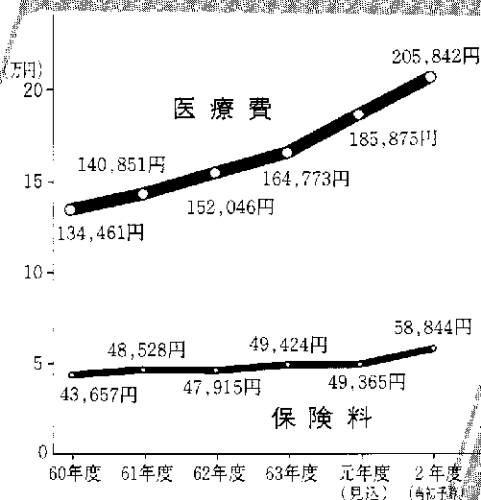

年齢別被保険者数

(元年9月末日現在)

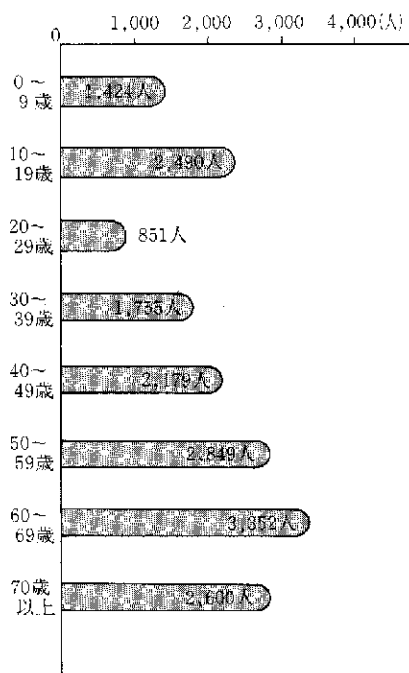

の増加が見込まれています。国保はいま、この医療費の急増、そしてもう一つ、加入者全

員の貯金である給付準備基金の枯渇というダブルパンチを受け危機に直面しています。

やむをえず保険料を引き上げ

医療費が年々増加していたにもかかわらず、一人当たりの保険料は平成元年度までの四年間ほぼ据え置いてきました。

このため、平成二年度の一人当たり保険料は、一般会計からの繰入金金を三千万円に倍増したものの、やむをえず元年度の当初予算より十九・九%引き上げ、五八、八四四円とすることになりました。四ページの県内二十市市のグラフを見ても決して高い方ではありませんが、相当大幅な引き上げとなります。

据え置くことができたのは、医療費の増加がそれほど大きくなかったこと、低所得者の保険料軽減分を県や市が負担する制度ができたこと、そしてなによりも、さきほどふれた給付準備基金という貯金が多く残っていたおかげでした。

とはいえ、この引き上げは、加入者の皆さんの健康な暮らしを守り、支える国保を健全に運営していくためにはどうしても必要なものです。皆さんのご理解をお願いします。

ところが、急増した元年度の医療費を支払うためその基金を一億三千万円も使ってしまう、残りは四千万円になってしまいました。しかも、二年度の医療

費も大幅に増える見込みです。このため、平成二年度の一人当たり保険料は、一般会計からの繰入金金を三千万円に倍増したものの、やむをえず元年度の当初予算より十九・九%引き上げ、五八、八四四円とすることになりました。四ページの県内二十市市のグラフを見ても決して高い方ではありませんが、相当大幅な引き上げとなります。

国保は目に見えない保障

国保の掛け金はたいへんですが、目に見えないものの保障で、助け合いですから、多少の負担はやむを得ないと思います。

最近、四十代・五十代の方が大きな病気にかかっているようですが、今一度自分の健康を見直す必要がありますね。



富井 信一さん
(馬場2・自営業)



小林 ケイ子さん
(城之占1・農業)

先のことを考えると

国民健康保険は、家族が病気になるかと思われる先のことを考えれば、やはり必要を感じます。保険料を払うときは、ほかの税金などといっしょに払うので、それだけの実感はないのですが、やはり主婦としては高いかなという感じがあります。

保険料の決め方と二年度予算

四つの組み合わせで保険料を決定

保険料は、その年に予測される医療費によって決められます。まず予測された医療費の中から左表の負担割合のように国の負担分と患者の負担分を除いたものを、保険料として各世帯から負担していただきます。

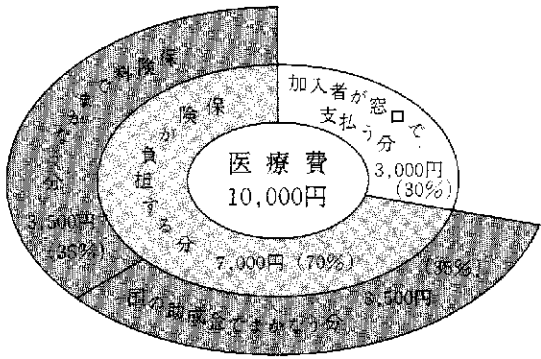

医療費の負担割合
医療費一万円で
みた場合

一人当たり当初予算額

(歳入)			(歳出)		
120,044円			120,044円		
その他 25,002円	国庫支出金 46,394円	保険料 48,648円	保険給付金 86,537円	老人保健拠出金 26,310円	その他 7,197円
その他 22,040円	国庫支出金 50,566円	保険料 58,168円	保険給付金 97,580円	老人保健拠出金 26,310円	その他 8,539円
130,809円			130,809円		

(元年度) (2年度)

その負担は、次の四つを組み合わせで決めます。

- ①世帯平等割(一世帯にいくらと計算)
- ②被保険者均等割(被保険者一人にいくらと計算)
- ③所得割(被保険者の収入に応じて計算)
- ④資産割(固定資産に応じて計算)です。保険料の納付は七月から翌年二月までの八回となります。

一人当たり二万三千八百九十九円の二年度予算

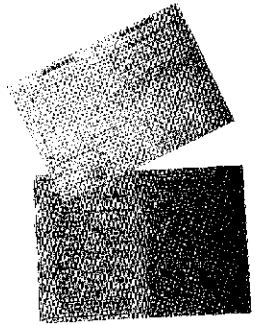

平成二年度の国保当初予算は総額二億八、五三〇万円です。歳出のうち保険給付費が一億三、〇〇〇万円、老人保健拠出金が四億四、五〇〇万円、合わせて二〇億七、五〇〇万円となっています。この二つで予算総額の九五%を占めています。

歳入では、保険料が九億七、〇〇〇万円、国庫支出金が八億四、五〇〇万円、三九%となっています。また、繰入金は一億六〇〇万円、内訳は基金から四、〇〇〇万円、保険料軽減分の補填として三、六〇〇万円、財政補填として三、〇〇〇万円となっています。また、被保険者一人当たり換算すると、上段の表のとおり平成二年度は一、三万八〇九円で元年度に比べて、約九%の伸びとなりました。

厳しい予算の中で、人間ドックの助成や健康づくり事業などにも積極的に配分しています。

県内20市の一人当たり医療費と保険料(税)

(平成2年度当初予算)

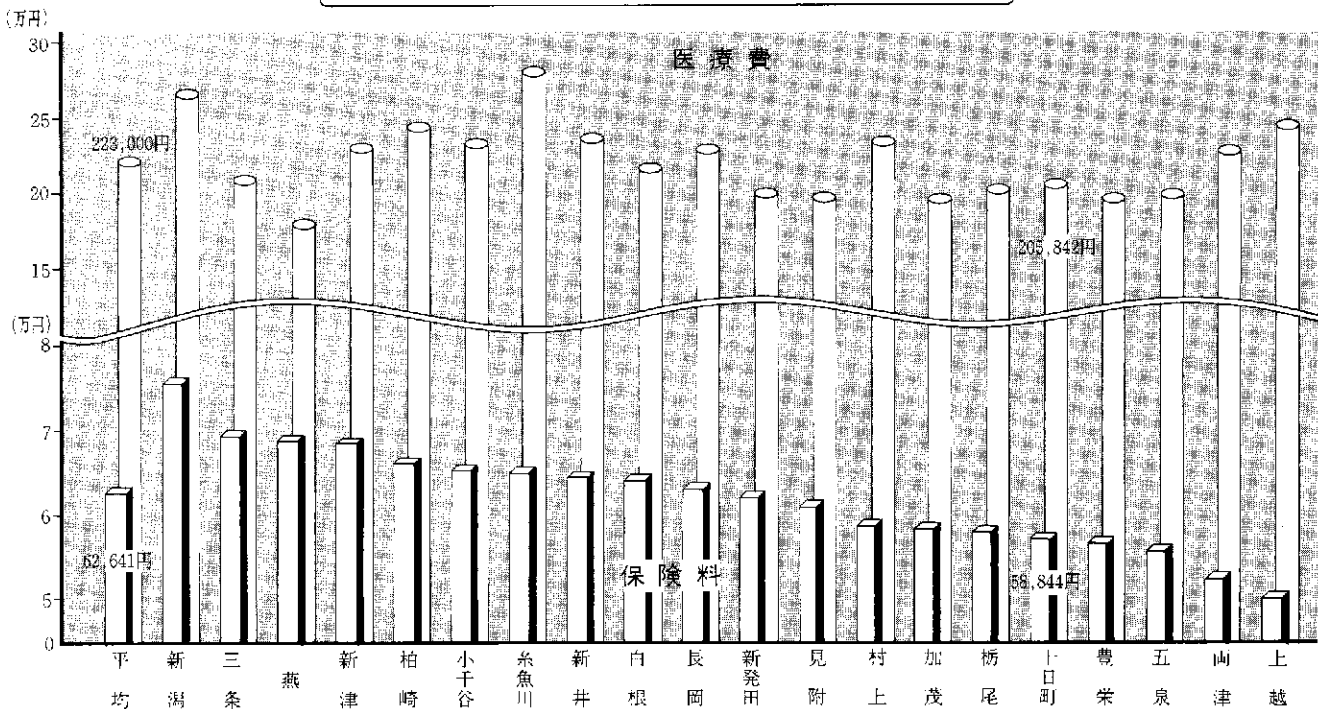

国保を救う検診と健康づくり

医療保険は、安心してお医者さんにかかることができるための制度です。ふだんと体の調子が違うときは早めに、お医者さんに診てもらいましょう。

でも、医療費が多くなると保険料の負担が重くなってしまう。急増する医療費を少しでも節約するために、上手にお医者さんにかかってください。

そのためには、定期的に住民検診を受けて、病気の早期発見・早期治療に努め、病気を早く治しましょう。さらに、病気がか

医療費を節約する六カ条

<p>1 重複受診はやめよう</p>  <p>検査、処置、注射、薬などをやりなおすため、医療費のムダ使いになります。</p>	<p>2 できるだけ診療時間内に受診を</p>  <p>急病の場合はともかく、時間外は加算料金がつくし、お医者さんの負担にもなります。</p>
<p>3 薬ねだりはやめよう</p>  <p>やたらにねだる、指示どおり飲まない、いすれも医療費のムダになります。</p>	<p>4 早期発見・早期治療を</p>  <p>やたらに診てもらおうのは考えものです。ふだんと様子が違ったら、早めに受診をしましょう。</p>
<p>5 家庭医を持つ</p>  <p>病歴や体質などを把握してくれているので、より治療効果が上がります。</p>	<p>6 健康診断を受けよう</p>  <p>治療より予防を心がけるため、定期的な健康チェックを受けましょう。</p>

からないようにするために、日ごろからの健康づくりが大切になります。ジョギングやゲートボールなどの軽運動を生活の中に取り入れ、健康を保つ努力が必要。また、左表は、医療費を節約する六カ条です。一人の心がけが、増加する医療費の節約につながります。

「自分の健康は自分で守る」ということが、わたしたちの健康やかな家庭生活を守り、さらに、健全な国保財政を築くことにつながります。

健康なまちづくりを目ざして

～ヘルスパイオニアタウン事業はあなたの応援団～



度も、次のような事業を計画しています。いろいろな事業に参加して、あなたの健康を見直す機会にしてください。

市では、皆さんの健康づくりを応援するため、国の助成を受け、「ヘルスパイオニアタウン事業」に取り組んでいます。

昭和六十二年に事業の指定を受けて、健康づくり推進協議会、医師会、歯科医師会などの各種団体と連絡をとりながら、「ヘルバイ推進委員会」を設置して、さまざまな事業に取り組んできました。

胃と歯は

快調ですか

■胃がん検診受診のお願い……一年を通じて行います。

■胃がん予防講座……七カ所程度の地区におしやまします。

■二歳児歯科健診……六月四日前後の日。歯科医師会と共催です。

■保育所・幼稚園児歯科健診、成人歯科相談……十一月頃

さわやかな汗を流しませんか

第七回市長杯ゲートボール大会

■トレーニング方法の指導……前期五月～七月、後期十一月～平成三年三月(総合体育館)

■市民ソフトボール大会……春季六月三日(山)、秋季八月十九日(山)(信濃川運動公園野球場)

■市民スポーツテスト……十月十四日(陸上競技場)

ちょっと勉強してみませんか

くらしの健康講座(市民会館)

……五月～十二月(十六回)

■分館講座(赤倉、島、津池、江道分館)……六月～平成三年三月(八回)

■高齢者生きがい対策(燈島小、真田小、吉田小、名ヶ山小)……七月～十月

■健康を考える講座(下条地区公民館)……五月～平成三年三月

■心と体の健康ゼミナール(大井田コミュニティセンター)……六月～十一月(六回)

■川治健康づくり教室(川治地区公民館ほか)……五月～十一月(十四回)

■水沢健康教室(水沢地区公民館、野中、馬場分館)……六月～平成三年三月

■児童健康相談室(公立保育所七カ所)……六月～十二月

あなたの健康づくりを教える

■健康づくり作文(実践記録)の募集(八月)

90健康づくりフェア

……九月二十八日(金)、二十九日(土)、三十日(日)の三日間。クロス10

市民一斉清掃の日がスタート

5月～11月の毎月10日 朝6時～7時

市制施行三十周年を記念して始めた「市民一斉清掃の日」は、7年目を迎えました。今年も五月か



みんなの力できれいなまちづくり

ら始まりますので、皆さんのご協力をお願いします。

■清掃の場所

町内の道路、公園など。ほかに春、秋の年二回、川などの清掃も行います。

■清掃の方法

(1)町内、衛生組合などが単位となります。

(2)「もえるゴミ」と「もえないゴミ」に分けて、ゴミ収集日に出してください。それまでは保管をお願いします。

(3)側溝の清掃は今までどおり、

町内単位で行っていた方法でお願いします。

■その他

ゴミ袋、火バサミを希望する場合は、衛生組合単位で連絡してください。

また、重い側溝のふたを簡単に取りはずせる「側溝ふた上げ機」や、排水溝などの消毒に便利な「消毒機(三兼機)」の貸し出しをしています。無料でですので気軽にご利用ください。

■問い合わせ 保健衛生課環境衛生係(☎57 3111内線142)へ。

三好園がデイ・サービス用送迎車購入

お年玉付き年賀はがき寄付金の配分で

四月二十六日(休)午後一時から、特別養護老人ホーム「三好園」で、お年玉付き年賀はがき寄付金の配分式が行われました。

これは、お年玉付き年賀はがきの寄付金の中から、百六十万円が三好園に配分されることになり、同園ではこの寄付金をもとにして、デイ・サービス用の送迎車を購入したものです。

同園に入園しているお年寄りや、デイ・サービスを利用して来園していたお年寄り、また、職員らが

参列する中、庭野中条郵便局長から三好園を運営している、社会福祉法人十日町寿福社の池田作三理事長に目録が手渡されました。

この送迎車は四輪駆動のワゴン車で、車イス二台を含め六人乗車することが出来ます。冬期間や狭い道路での安全が確保され、送迎時間も大幅に短縮されるなど活躍が期待されます。

現在の三好園のデイ・サービスの登録者は七十七人で、開設されたからの利用者数は二千五百人を



送迎車の前で行われた配分式

超えています。また、一日の利用者数も十人以上になっています。

市役所・出張所は7月から毎月第2・第4土曜日を休ませていただきます

第2・第4土曜日に業務を休むところ	今までどおり業務を行うところ
<ul style="list-style-type: none"> ◆市役所本庁 ◆下桑、吉田、水沢の各出張所(ただし公民館業務は今までどおり) ◆水道局(浄配水場を除く) ◆下水処理センター ◆学校給食共同調理場 ◆青少年ホーム、少年育成センター 	<ul style="list-style-type: none"> ◆福祉関係 保育所、身体障害者福祉センター、老人福祉センター、羽根川荘、老人憩いの家四ツ宮荘 ◆教育関係 小・中学校、視聴覚ライブラリー、理科センター、公民館、市民会館、博物館、市史編さん室 ◆体育関係 体育課(総合体育館など各種体育施設) ◆生活関係 衛生施設組合(ごみ、し尿の収集・火葬場)、浄配水場 ◆消防関係 消防本部、消防署

* 出生届、婚姻届、死亡届、火葬許可証の受付は、日曜日と同様に市役所地下1階の当直室で行います。

人名用漢字が増えました

～子どもの名前に使われます～



戸籍法施行規則の一部が改正され、4月1日より出生届の際に子の名に付けることができる漢字が、新たに118文字追加されました。

追加された漢字は、次のとおりです。

鳳 諄 蒼 舜 笙 皕 燎 汀 椰 杜 旺 慧 奎 凜 伎
 鴻 邑 蓮 芹 紬 眉 燦 汰 椿 柵 昴 彪 媛 凪 伽
 鵬 醇 蕉 茄 絃 瞭 燿 洲 楊 柚 晏 恕 媯 凱 侃
 麟 采 衿 茅 綜 碩 爽 湧 榛 枉 晟 懂 宥 勁 倬
 黎 雛 袞 莞 綸 秦 玖 滉 楓 栞 晨 拳 峻 叡 倭
 黛 鞠 綵 莖 綺 稀 琳 漱 樺 梧 暉 捷 嵐 叶 偲
 颯 詢 董 耀 稜 瑚 濤 檀 棕 曙 擦 嗟 吟 冶 凌
 魁 誼 蒔 竣

企業創造化補助金制度

ゆめ・わざ・ものづくりを支援します

中小企業をとりまく環境は、消費者ニーズの多様化、個性化、量から質への意識の変化、そして急速に進む技術革新などが大きく変化しています。こうした中で、一歩進んだ事業展開が必要になります。そのため、県では新たな事業を考えている中小企業者またはその団体に補助金を出し、ゆめ・わざ・ものづくりを支援します。

* ゆめづくり支援補助金 *

新製品、新技術を開発するための企画・調査に要する経費への補助

補助率 $\frac{1}{2}$ 補助額 50万円～100万円

* わざづくり支援補助金 *

新製造法の開発、製造技術の改良、新材料の開発、公害防止関連技術などの開発に要する経費への補助

研究枠	補助率 $\frac{2}{3}$ 以内	補助額	300万円～700万円
高度技術枠	〃 $\frac{1}{2}$ 以内	〃	300万円～500万円
一般技術枠	〃 $\frac{1}{2}$ 以内	〃	100万円～300万円

* ものづくり支援補助金 *

異素材の利用、異分野技術の利用、新市場への取り組みなどによる新商品の開発に要する経費への補助

補助率 $\frac{1}{2}$ 以内 補助額 100万円～300万円

▶ 募集締め切り 5月25日(金)まで。

▶ 申し込み 工業技術センター(県立十日町高等職業訓練校内 ☎52-5047)へ。

▶ その他 締め切り後、審査委員会で適否を決めます。なお、事業によっては予備調査を行います。

新潟県商業サービス業新展開資金融資制度

中小小売商業・サービス業に対し、消費者ニーズに適合した魅力ある店づくりのため、改造に必要な資金を融資することにより、地域の活性化を図ります。

▼ 融資対象者
中小企業者で、県内において小売業またはサービス業を三年以上営んでいる人。ただし、次に該当する人は、融資を受けることができません。

① 同一年度内で県商業・サービス業新展開資金、県大型店等進出対策資金または県中小企業高

度化資金の貸し付けを受けている人

② 融資の対象となる店舗改造の工事を完了した人

③ 返済能力がないと認められる人

④ 金融機関から取引停止処分を受けている人

⑤ 制度融資を不正に利用した人

⑥ 知事が適当でないとして認められた人

▼ 融資条件

① 限度額 三、〇〇〇万円

② 利率 年五・二五%

③ 期間 七年以内

④ 返済方法 割賦返済

▼ 取扱金融機関
「人材確保ゆとり融資制度」と同じ。

▼ 問い合わせ
「人材確保ゆとり融資制度」と同じ。

人材確保ゆとり融資制度

従業員の労働時間の短縮を進めようとする中小企業者に対し、必要な資金を融資することにより、人材の確保を図り、勤労者福祉の向上を進めるものです。

▼ 融資対象者
中小企業者で、県内において一年以上継続して同一事業を営む人。ただし、次に該当する人は、融資を受けることができません。

① 返済能力が認められない人

② 金融機関から取引停止

処分を受けている人

③ 県信用保証協会が行った代位弁済に対する債務が終わらない人

④ 制度融資を不正に利用した人

⑤ 知事が適当でないとして認められた人

▼ 融資条件

① 限度額 五、〇〇〇万円

② 利率 年四・九五%

③ 期間 設備資金七年以内
運転資金三年以内

④ 返済方法 割賦返済

▼ 取扱金融機関
県内に本店のある銀行、信用組合、信用金庫などの金融機関

▼ 問い合わせ
県商工労働部商工企画課金融係・経営係(☎25-285-5511)へ。

消費 者 協 会 に 入 会 し ませ ん か

消費者協会では、賢い消費者になるための、次のような運動を進めています。

- ▼ 生活を合理化する。
- ▼ 商品知識を身につける。
- ▼ 消費者保護制度を理解する。
- ▼ 消費者の生活上の苦情を処理する。
- ▼ 消費者の意志を行政に反映させる。

会費 一、〇〇〇円
申し込み 消費者協会
(商工観光課内 ☎57-3111 内線231)へ。

横浜のみなとめぐり

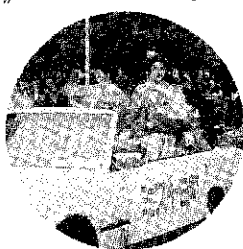

五月二・三・四日に行われた、第38回横浜みなと祭り。の大パレードに、ミス十日町雪まつりの本田順子さん、上原里美さんが参加。国際的大イベントの中で、美しいものを着た二人の姿が、映えていました。雪まつりとこの仮装行列の交流を始めて、今年で七回目を数えました。

話題 アラカルト

南極の氷を 市にプレゼント

～ 五軒新田出身の山口立雄さん ～

四月十四日(土)、市に突然南極の氷が宅配便で届けられました。送り主は、南極観測隊に参加した山口立雄さん。(岡山市在住・四十一歳)

山口さんは五軒新田の出身で、昭和六十三年十一月、南極に出发した第三十次南極観測隊の一員です。南極では基地周辺の細菌汚染状況の観測と環境衛生モニタリング調査の任務にあたり、このほど無事帰国しました。

市では、きものまつりなどのイベントに生かすことにしています。



南極の氷を手にする丸山市長

球春を告げる 総合開幕式

～ 十日町市野球連盟が初の試み ～

四月二十二日(日)、十日町市野球連盟は球春を告げる初の試み、総合開幕式を笹山球場で行いました。

久しぶりの青空のもと、グラウンドを先頭に五十チーム、五百人の選手が堂々の入場。吉沢連盟会長は「近年社会人野球チームの減少が続いている。十二様の台地にナイター付野球場建設も決まり、これを契機に再び野球王国を復活しベースボールコミュニティの確立を日ごしたい」と決意を話しました。続いて特別表彰、前年度成績優秀チームの表彰が行われました。

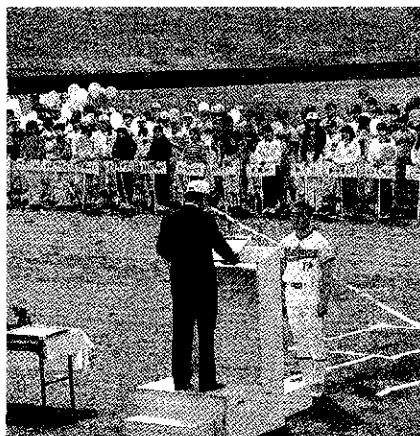

野球王国復活への足がかりに開幕式

アトラクションでは、関口体協会長、近藤助役、生越教育長による始球式でプレイボール。ベイスランニング、遠投、ホームラン競争が行われ、開幕にふさわしい新企画に参加した皆さんは、快い汗を流していました。



わたしたちの

学校自慢

14

明日にはばたく

川治っ子!!

わたしたちの川治小学校は、大正十二年に創立という歴史と伝統のある学校です。「明日に仰ぐ苗場山、いかしき姿鏡にて……」と、校歌で歌われているように、苗場山を仰ぎ信濃川がとうとうと流れる、そんな恵まれた環境にあります。

学校の朝は、オアシス運動とC



県内に敵なし。伝統を受け継ぐ相撲部

Cコースでの朝マラソンの二つで始まります。オアシス運動とは「おはよう、ありがとう、しつれいします、すみません」というあ



阿部 絹代さん
(6年)

川治小学校
(品川陸校長・児童数五六九人)

いさつ運動です。Cコースとはクロスカントリーの頭文字で、先生と児童がいっしょに目標に向かって走ります。この体力作りは、そのまま部活で生かされます。特に相撲部は県大会五連勝、中越大会では始まって以来負け知らずです。

上両に昇進した大鈴木先輩に続けと、練習に励んでいます。ほかに運動部は陸上、水泳、自転車、野球、ミニバス、スキー。文化部では器楽、合唱、美術があり、それ



感謝の気持ちを込めて6年生を送る会



活動最前線

No.50

みんなの汗と努力が日本公認コースへつながる



地域活性化に夢をかけるクラブの皆さん

OLで地域おこし

十日町・下条OLクラブ (水落 勝会長)

OLとは：オリエンテーリング
このOLに取り組む仲間が、十日町・下条OLクラブ(会員二十二人)です。「そのしよは、OL(オフィス・レディー)」と遊ばんが趣味のしよかいと早合点してはいけません。OLとは、ドイツ語で方向を定めて、(Orientierung) 走る(Olauf)の頭文字をとったものです。大自然の中で地図とコンパス(方位磁石)を頼りに、地図上に落とされたポイントを探しながらタイムと正確さを競う、今最もナウイスポーツなのです。

下条地区内の観光資源を
結ぶ日本公認コース

下条地区内には、新保広大寺(民謡のふるさと)、中峰神社(蚕業・産業の神様)、原の天満宮(学問の神様)、県下初のミニゴルフ場

のある下条中央公園などの観光資源があります。その点と点を線で結ぶものがないかと考え、誘致したのがOL日本公認コースです。OLには正確な地図が必要となります。その地図調査のため県OL協会や新潟大学OLクラブと協力し、現地踏査の案内役を務めたのがこの仲間です。

県OL協会大会を主催
ミニコースを設置

今年でオープン三年目。毎年、県OL協会と協力して県大会を開いています。今年五月二十七日(日)ですが、県内各地からおおぜい参加してくれることを期待しています。でも、市内にはまだなじみが薄いため、気軽に参加できるミニコースを設置したり、講習会を開いたり、普及に努めています。



すばらしい演奏に酔いしれるジャズファン

ジャズ共和国建国

十日町ジャズ狂俱樂部が独立国に

四月二十二日(日)、全国でも初めてのジャズ共和国が十日町に誕生しました。これは、昭和六十年に発会した十日町ジャズ狂俱樂部の定例ライブの開催が、今回で十回目を迎えました。これを機に地元十日町市、ひいては広く日本ジャズ界に貢献しようという計画されたものです。
クロス10で行われた建国祭には、五百人を超えるジャズファンが集まる中、大統領に片桐謙次さん(本町東一・四十五歳)をはじめ、各閣僚が国民に承認されました。また、米實の島田政之助氏の祝辞のあと、ジャズ共和国建国に協力をした個人、団体に感謝状が贈られました。
このあと、地元のアップビーツ・ジャズ・オーケストラ、建国祭ス・パ・セツションと銘を打った、国内の一流ジャズ演奏家の迫力ある演奏を、ワインを飲みながら楽しんでいました。



収穫祭を楽しみに稲刈り作業

それ優秀な成績を修めています。児童会活動も活発に行われています。各委員会の活動のほかに、楽

しい集会があります。一年生を迎える会、七夕集会、年忘れ子ども祭り、年賀状抽選会、豆まき集会、六年生を送る会など、全校児童が協力しあって楽しく参加しています。
また、学校近くの水田を借り、毎年五年生は田おこしから稲刈りまでの米作りを体験します。秋にはもちつきや赤飯にして、収穫祭を楽しみます。
先生方と児童がいっしょになつて汗を流したり楽しむ、これがわたしたちの学校自慢だと思います。

インタビュー

あなたの声聞かせて!

近所に子どもと遊べる公園を

Q 家の近くに、気軽に子どもと遊べる公園があったらと思います。

休日には子どもといっしょに過ごすのがわたしの楽しみです。ふだん子守をするとき、外で遊ばせたいと思っています。ところが、家の近くに適当な場所がありません。そこで近所のショッピングセンターに行ったりしています。十日町公園に行ったこともあります。子どもを連れて行くにはちょっと遠い気がしますし、車では行けないみたいです。できれば、町内に小さな公園が欲しいのですが。

A 公園整備は着々と進めています

市内には、市街地周辺の土地区画整理事業によってできた児童公園が、12カ所ありますが、市街地中心部の公園が不足しているのが現状です。



阿部 敏夫 さん (加賀糸屋町)

この欄では、皆さんのところにお伺いして市役所の仕事などでわからないことや疑問点について担当課でお答えします。近所の話題、市に対する提言、ご意見をお待ちしていますのでご連絡ください。
 ●連絡先/総務課文書広報係
 (☎57-3111内線213・214)

市街地中心部の公園を建設するには、市街地再開発事業などの制度を活用し、公園用地を確保する方法があります。昨年策定された長期発展計画の中では、地域的にバランスのとれた公園の設置を計画しています。

今、市が整備を進めている公園は、山本原地内に運動施設を備えた総合公園と、十日町駅西地区の旧千手発電所材料運搬線の跡地を利用した緑道があります。

今年、総合公園では野球場とテニスコート4面を完成させ、来年以降、多目的グラウンドや遊歩道などを作ります。また、緑道については、水辺空間を利用した公園を計画しています。最近では、クロス10の正面にさきの広場が完成しています。

どうぞ、ちょっと遠いかも知れませんが、足を延ばしていただき、ご利用いただければと思っています。

(克雷都市計画課)

思いのふるさと No.2



あさ ひ ほう ふ
朝 日 芳 夫 さん
 (高島1・48歳)

出身地 富山県氷見市

わたしのふるさととは、能登半島のつけ根、能登半島固定公園の一角にある富山県氷見市です。味とロマンのふるさととして、今クルマし好の若者に人気を集めています。特に氷見ふり、氷見いわしは有名です。また、朝日山公園から望む明け方の眺望は、水平線から昇る朝日が立山連峰に光り輝き、まさに山紫水明の地でもあります。わたしは、十五歳まで氷見に住んでいました。家の裏山には、日本一のいちようの木がある朝日山公園があり、そこでよく遊びました。海へもぐって天草を探り、川ではボラ釣り、山登りと雄大な自然の中を駆け巡りました。

広い人で、自分を温かく迎えてくれたことに感謝しています。高島も氷見に負けないくらい四季折々の美しさがあります。春には椿やこぶしが咲き、六月には藤、秋には紅葉が山を染める。また、眼下を見渡せば日本一の信濃川が横たわり、こんなすばらしいところはありませぬ。また、地元の皆さんが働く暗耕雨読の姿を見ると、何かをしなければならぬと心をかきたてられます。今、手作りの思い川公園を大きくし、自然を大切にしていこうと思っています。



・いか…4はい・ごぼう…
 いかの胴の長さ2本・人参
 …ごぼうと同じくらい・ご
 ーマン1個(色どりに)
 煮汁(砂糖…大さじ1・し
 よう油…大さじ3・塩、み
 りん少々)

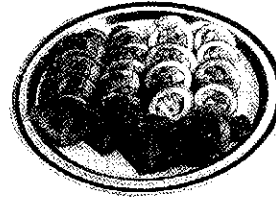

齋木シサさん
 (落之水 65歳)
 ☎57-0861

いかの「ごぼう」詰め

ごぼうの香りが広がります
 わが家は大家族なので、おかず
 もたっぷり作ります。このいかは
 子どもたちも喜びますし、お酒に
 も合うのでよく作ります。足は敬
 遠されがちですが、胴に詰めてみ
 ました。ごぼうでひと味違います。

〈作り方〉①足を胴からはずし、
 ワタを除き、足を二つに分ける。胴
 はきつとゆでる。(皮はそのまま)
 ②ごぼう・人参は長いまま四つ割
 りにし、足といっしょに砂糖大さ
 じ一弱・しょう油大さじ一・だし
 汁大さじ三でいり煮する。
 ③胴に足は互い違い、ごぼう・人
 参も二本ずつ詰める。味がなじむ
 よう少し切れ目を入れ、煮汁の中
 でころがすようにかるく煮る。二
 分ぐらいの幅で輪切りにし、皿に
 並べてあんをかける。(あんは、
 薄じょう油大さじ二を火にかけ、
 水溶き片栗粉少々を入れて、つや
 が出るまで練る)

大きなあひれ

(35ヵ月)

高橋 優太くん(長男)右
 孝太くん(2男)左
 正樹・幸子さん(長男・2男)
 (下川原町)



ほくたち双子なんだよ。おじいちゃんとおばあちゃんといっ
 も遊んでいるんだ。幼稚園にも元気でやっているよ。二人でけ
 んかもするけど、とても仲良しなんだ。

下条保育所

(65)

じょうずに描けたネ!

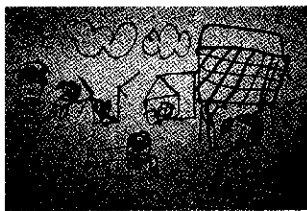

保育所のうさぎ小屋のそう
 じをしたの。うさぎがいつば
 いるんだよ。

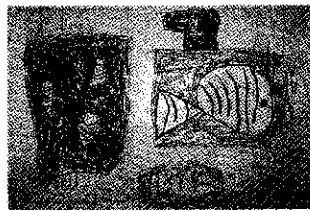

ザリガニとおたまじやくし
 を描いたんだ。ザリガニをい
 っしょうけんめい描いたよ。



角山 薫ちゃん
 (5歳)



渡辺 祐樹くん
 (5歳)

わたしがこへ嫁に来た人は、
 二十一歳の時で、そのころ八軒し
 かうちがなかったの。周りに見え
 るとこでは三軒しかなく、さびし
 かったよ。とつてもいらんねえと
 思ったよ。そいだども、こころん
 じよはわりあいと和合がよくて、
 みんなして話をしたり、もらい風
 呂なんかもしたりしたんぞ。
 昔はこころは「むじなつ原」そ
 ういったんだども、ほかに行って
 「むじなつ原」じゃいやだすけに、
 みんなして「南雲」に決めたんぞ
 ね。そいから鎮守様をどうしても
 建てねじやならんてって、みんな
 して昭和元年に南雲神社を建て



佐藤サダさん
 (南雲・88歳)

そね。昔は神社の春祭りがにぎや
 かで、めぐらの人がおおぜい来た
 んそね。赤飯やだんごをいっぺ作
 って、みんなに食べてもらったり、
 酒を飲んでもらったりしたの。
 昔は雪がごうぎ降ったてだ。隣
 に来ていたしよが、うちで一日わ
 ら仕事をして夕方帰るてやんだど
 も、雪がごうぎで家に入らんねえ
 泊まって行ったこともあつたんぞ。
 苦勞てやんはあんまりなかつた
 ども、子どもを学校に出すのに骨
 おつた。冬になるとつれあいが子
 どもらを学校に送っていかんだど
 も、学校に着くのが十時ころにな
 って、また迎えに行つたんそね。
 帰ってくるると、マントやすっぽん
 をみんなじろで乾かさんでて。
 昭和二十五・六年のころから良
 くなつてきたってだ。村ができて、
 学校ができて、電気もきて、電気
 をひっぱつてくるのもたいへんだ
 った。
 道もよくなつたし、今は年とっ
 て、苦勞もねし、心配することも
 なくなつたの。

昔の昔
 として今



わんぱく スサノオの 大蛇退治 おそろい

おかくら人形劇

6月10日(日)午後1時30分・クロス10大ホール

- 入場料 大人券(高校生以上)1,500円、子ども券(小中学生)700円
親子券(大人・子ども各1人)2,000円、幼児：無料
- 前売券 各地区公民館・保育所などにあります。
- 問い合わせ 十日町市社会福祉協議会(☎内線134)へ。

紹介

「デフ・パペットシアター・ひとみ」は、耳の聞こえない人と聞こえる人がいっしょに作っている、世界でたった一つの人形劇団です。「デフ」は、耳が聞こえないこと、「パペットシアター」は、人形劇場のことです。NHKテレビ「ひょっこりひょうたん島」でおなじみだった「ひとみ座」のメンバーが中心に結成されました。耳の聞こえない人にも、聞こえる人にも楽しんでもらえる人形劇として、国際的にも高い評価を受けています。

仮面の人形と長さ14mの大蛇を使い、中国と日本に伝わる神楽の手法を取り入れた、大胆な演出が一番の見どころです。家族そろっておいでください。

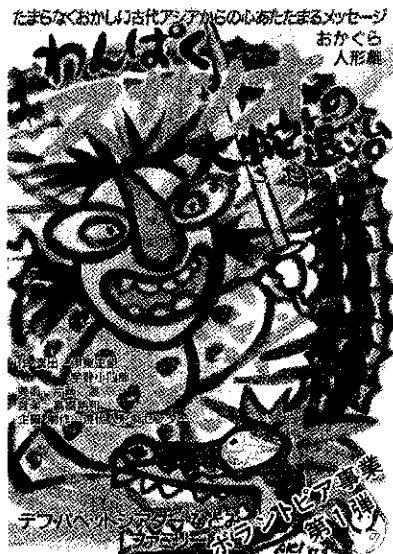

青少年育成十日町市民会議 総会と講演会

- とき 5月19日(土)
総会：午後7時 講演会：午後7時30分
- ところ 市民会館ホール
- 講演会 講師：仲健一先生(元十日町中学校長) 演題「これからの青少年に対する不安と期待」
- 問い合わせ 少年育成センター(☎57-8918)へ。

ふれあい 青年学級生 募集

「みんな仲間たち」を合い言葉に、仲間をつくり、心を育てていくための学級です。あなた自身の、もう一つの生き方を見つけませんか。お誘い合わせて、どうぞおいでください。

- 募集定員 30人程度(郡市内に住んでいる心身にハンディを持つ青年で、30歳ぐらいまでの人)
- 開設期間 平成3年3月まで。月1回、主に日曜日の昼間に行います。
- ところ 十日町市公民館
- 内容 まちに出たり、そばづくり体験、レクリエーションやクリスマス会など楽しい集いです。
- その他 ボランティアの皆さんがお世話をしてくれますので、本人だけでの参加も心配いりません。※一般のボランティアの人を募集しています。
- 申し込み 自分の宛名を書いたハガキ11枚を添えて十日町市公民館(☎57-5011)へ。電話でも受け付けます。

募集 工業統計調査 ポスター

- 応募資格 制限はありません。
- 応募内容 製造業を営む皆さんが調査への協力を得られる内容。
- 応募規格 ①A2判縦長(59cm×42cm) ②4色以内 ③「通商産業省」「工業統計調査」平成2年12月31日の文字を入れる ④応募作品の裏面に「住所」「氏名」「電話番号」「職業(学生は学校名)」を入れる。
- 応募先 6月30日(出)までに県企画調整部統計課(〒950 新潟市新光町4-1 ☎025-285-5511)へ。

シニア 青年カレッジ 募集

～あなた自身の心のアメニティを見つけに出かけませんか～

- 開講式 5月25日(金)午後7時～9時 十日町市公民館
- 講師 小見美晴先生(エッセイスト)
- 開設期間 平成3年3月まで。月の第3週か4週の月1回。
- ところ 十日町市公民館
- 募集定員 25人程度(郡市内に住んでいる25歳以上40歳までの人)
- 内容 参集した皆さんで話し合って決めます。天神ばやしの歌い方、現代の女性を知る、ホームパーティーのやり方など楽しい学習活動やイベントの知識を教えます。
- 申し込み 5月25日(金)の開講式に入講料1,000円を添えて十日町市公民館(☎57-5011)へ。受付は随時で電話でも受け付けします。

障害者に支給される「各種手当」

心身に障害を持つ人や、障害児を扶養している保護者に対して支給される手当には、次のようなものがあります。

種 類	内 容	支給月額(円)
特別児童扶養手当	心身に障害のある20歳未満の児童(施設入所児は除く)を扶養している保護者に支給	1級 43,580 2級 29,050
障害児福祉手当	心身に最重度の障害のある20歳未満の児童(施設入所児は除く)に支給	12,380
十日町市重度心身障害児福祉手当	心身に重度の障害のある20歳未満の児童(施設入所児は除く)を養育している保護者に支給	2,000
特別障害者手当	障害基礎年金1級程度の障害を2つ以上持つ、20歳以上の在宅最重度障害者に支給	22,760

平成2年2月から、JR等の割引が内部障害者(心臓・腎臓・呼吸器・膀胱・直腸・小腸)にも適用になりました。まだ手帳の書き換えが済んでいない人は、社会福祉事務所においでください。

■問い合わせ 社会福祉事務所援護係(☎内線132)へ。

お気軽にご相談ください——

身障・精薄者相談員

◎身体障害者相談員(敬称略)

藤ノ木光雄(高田町3東 ☎57-2991)

齋木 和也(北鑑坂2 ☎57-4474)

田川健次郎(田川町1 ☎57-2802)

大島富子(川治下町1 ☎57-9307)

尾身貴佐雄(錦町2 ☎57-9497)

◎精神薄弱者相談員(敬称略)

小島 一郎(平 ☎56-2047)

関口 美枝(昭和町1 ☎57-9369)

小林 容子(本町7-1 ☎57-1375)

◎重度障害者巡回相談員(敬称略)

高橋典子(妻有町西1-2 ☎52-4618)

太田 玲子(馬場1 ☎58-2848)

参加してみませんか——

朗読の勉強会

元NSTアナウンサーの^{こはらひさこ}小西慧道さんを講師にお迎えして、楽しみながら朗読の勉強会を、次のとおり行います。

■と き 6月23日(土)・7月21日(土)・9月8日(土)・10月20日(土)

■と ころ 十日町市公民館

少しでも興味のある人は、5月26日(土)に十日町市公民館で講師の居ない例会を開きますので、お集まりください。時間はいずれも午後1時30分からです。

■問い合わせ 市川能里子(四日町中原 ☎52-2451)へ。

ご協力ください——

霧谷埋立地とごみステーションの利用

■霧谷埋立地は、一般廃棄物のうち不燃物を処理するところです。燃えるごみや産業廃棄物は持ち込まないでください。

また、不法投棄防止のため職員のない日曜祝祭日は施錠しておき、搬入することはできません。

ごみの不法投棄を発見したときは、その人からかたづけてもらう一方、処罰されますから注意してください。

■ごみは必ず自分の町内のステーションに、ルールを守って出してください。

■問い合わせ 衛生施設組台(☎52-3924)へ。

忘れないでください——

狂犬病予防注射



対象は、今年4月以降に生後91日以上に達した犬と、今年まだ狂犬病予防注射を受けていない犬です。

■と き 5月19日(土)午前9時30分～11時

■と ころ 十日町保健所

■持参するもの 印鑑、登録料4,760円

■申し込み 十日町保健所(☎57-2400)へ。

お知らせください

金婚式・ダイヤモンド婚式のご夫婦

金婚式を迎えられるご夫婦に、社会福祉協議会と県老人クラブ連合会から記念品が贈られます。

今年度は、昭和15年4月1日から16年3月31日までに結婚されたご夫婦です。また、昨年までの該当者で、今までに記念品を受けていないご夫婦も対象になります。

なお、今年度より、結婚60年(ダイヤモンド婚式)以上のご夫婦にも記念品が贈られます。これは昭和6年3月31日以前に結婚されたご夫婦が対象となります。どちらも戸籍の届出年月日ではなく、実際に結婚した年月日です。

いずれかに該当するご夫婦は、おふたりの氏名、年齢、結婚年月日を5月25日(金)までに、町内の嘱託員にお知らせください。

記念品の贈呈式については、後日本人あてにご案内いたします。

苦楽をともにした夫婦のきずな

—— 金 婚 式 ——

昭和15年4月1日～16年3月31日までに結婚されたご夫婦です。

—— ダイヤモンド婚式 ——

昭和6年3月31日以前に結婚されたご夫婦です。

■問い合わせ

社会福祉事務所社会係(☎内線136)へ。



壮年・婦人 ソフトボール大会

- と き 6月3日(日)
- ところ 信濃川運動公園
- 種 目 <壮年の部> 40歳以上の男子 <婦人の部> 20歳以上の女子
- チーム編成 9人以上15人以内
- 抽選会 5月23日(木)午後7時30分から総合体育館で行います。代表者は必ず出席してください。
- 申し込み 5月19日(土)までに総合体育館(☎52-4377)へ。

新潟県スポーツフェス ティバル中越地区大会

競技種目	会場	期日
壮年サッカー	見附市	6月17日
女子ソフトボール	長岡市	6月17日
グラウンドゴルフ	栃尾市	6月3日
バウンドテニス	小出町	6月24日
ターゲット・バードゴルフ	守門村	6月10日
ワンバウンドバレーボール	小千谷市	7月1日
年齢別テニス	加茂市	7月8日
男女混合ソフトバレーボール	柏崎市	6月24日
年齢別軟式庭球	十日町市	6月3日
ラージボール卓球	川西町	7月1日
年齢別バドミントン	大和町	7月8日
男女混合綱引き	三条市	7月1日
婦人バレーボール	長岡市	5月13日
インディアカ	塩沢町	6月10日

- 問い合わせ 大会要項の詳細については総合体育館(☎52-4377)へ。

トレーニング&フィットネス カウンセリング

——ヘルスパイオニアタウン事業——

あなたに合ったトレーニング方法を教えます。

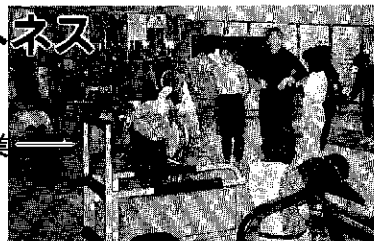

- と き <昼の部> 毎週火曜日：午前9時30分～11時30分

回数	1回目	2回目	3回目	4回目	5回目	6回目	7回目	8回目
期日	5/15	5/22	5/29	6/5	6/12	6/19	6/26	7/3

- <夜の部> 毎週木曜日：午後7時30分～9時30分

回数	1回目	2回目	3回目	4回目	5回目	6回目	7回目	8回目
期日	5/17	5/24	5/31	6/7	6/14	6/21	6/28	7/5

- と ころ 総合体育館トレーニング室
- 受 講 料 無 料 (ただし、体力テスト用紙代50円が必要です)
- 用意する物 スポーツウェア、屋内シューズ、筆記用具、着替え
- 申し込み 総合体育館(☎52-4377)へ。随時に受け付けています。

第6回 招待親善高校野球大会

5月27日(日) 金沢高校(金沢市) / 6月3日(日) 東大和高校(東大和市)



- と ころ 市営笹山野球場
- 日 程
5月27日(日)開会式：午前8時45分
午前9時：金沢高校対十日町高校
正 午：金沢高校対十日町実業高校
6月3日(日)開会式：午前8時45分
午前9時：東大和高校対十日町実業高校
正 午：東大和高校対十日町高校

- 入場券 大 人：400円、高校生：100円、小・中学生：無料(整理券)
- 問い合わせ 市野球連盟事務局 西方勝一郎 (上川町☎57-0597)へ。

5月の体育施設無料開放日は26日(土)です

- ※受付期間 5月1日(火)～14日(日)
- ※許可証交付(抽選日) 16日(木)

第3回 新潟県オリエンテーリング大会

——十日町・下条OLコース(JOLC登録コース No.729)——

5月27日(日) 雨天決行・ロッジ中峰(下条中峰スキー場内)

- 集合場所 ロッジ中峰
- 受付時間 午前8時30分～9時30分
- 競技形式 スコアOL
- 参加種目 <トリムの部> ①小学生 ②中学生 ③一般 ④親子 (1組の構成人員は3～5人とし、2人まで、あるいは6人以上はオープン参加となります)
<個人の部> H A、H B、N、D A、D B、N (H：男子、D：女子、A：経験豊富な人、B：経験中位な人、N：初心者)

日 程

- 初心者講習会 午前9時～10時
指導者(日本オリエンテーリング協会1級2級公認指導員)
- 開会式 午前10時～10時20分
- スタート 午前10時30分
- 閉会式 午後1時

- 参加費 <トリムの部> 大人：200円、小・中学生：100円
<個人の部> 大人：600円、小・中学生：300円(各部とも一人当たりの金額です)当日受付で納入。



- 注意事項 ①コンパスの貸し出しは主催者で用意しますが、先着順です。②全員障害保険に加入しますが、安全については自分で責任を持ってください。
- 申し込み 5月22日(火)までに、下条地区公民館「十日町・下条コース第3回新潟県OL協会大会」係(☎55-2004)へ。(当日も受け付けします)



作業停電

東北電力 十日町営業所 ☎52-3107

- ◆ 5月18日(金)午後1時～3時45分 / 稲荷町3本通り、稲荷町4の各一部
- ◆ 6月4日(月)午前9時～正午 / 伊達1、2、3、4の各一部
- ◆ 6月5日(火)午後1時～3時 / 太田高1、2の各一部

心の健康相談

- と き 5月22日(火)午後1時30分～3時
- ところ 十日町保健所
- 担当医 柳沼医師 (五日町病院)
- 申し込み 十日町保健所 (☎57-2400) または保健衛生課保健衛生係 (☎内線138) へ。

断酒のつどい

- と き 5月25日(金)午後1時30分～3時
- ところ 十日町保健所
- 申し込み 十日町保健所 (☎57-2400) または保健衛生課保健衛生係 (☎内線138) へ。

国税専門官募集

- 国税庁では、国税専門官(大学卒業程度)を募集しています。
- 受験資格 昭和38年4月2日～昭和44年4月1日生まれの人
 - 受付期間 5月18日(金)まで。
 - 採用予定数 約700人
 - 問い合わせ 十日町税務署 (☎52-3181) へ。

川崎病の子どもを持つ親の会

- と き 5月20日(日)午後1時～
- ところ 新潟市社会福祉センター 第5研修室 (新潟市八千代1丁目5番14号)
- 講師 佐藤勇先生 (新潟大学病院小児科) / 演題『最近の川崎病の状況』—川崎病の治療方法と検査方法—
- 問い合わせ 「川崎病の子どもを持つ親の会」代表 藤巻一司 (西頸城郡能生町1170 ☎02556-6-2580)、事務局 渋谷政子 (新潟市天明町12～19 ☎025-246-1435) へ。



平成2年度 婦人技術講習生

- 実施場所 長岡市ほか県内15ヵ所
- 講習科目 ミシン縫製・ワープロ・基礎洋裁・編物
- 受付期間 前期5月7日(月)～21日(月) 後期9月3日(月)～20日(木)
- 受講料 無料 (ただし、製作用材料費は3,000円程度)
- 問い合わせ 婦人就業援助センター (新潟市 ☎025-265-4195) 中越地区婦人就業援助相談室 (長岡市 ☎0258-32-2244) へ。

請求書配りと集金日



—十日町商工会議所—

月	請求書配り	集金日
平成2年5	29日(火)	31日(木)
6	27日(水)	29日(金)
7	28日(木)	31日(火)
8	29日(金)	31日(金)
9	26日(水)	28日(金)
10	29日(土)	31日(火)
11	28日(金)	30日(金)
12	26日(水)	28日(金)
3年1	29日(火)	31日(木)
2	26日(水)	28日(金)
3	27日(木)	29日(金)

5月 交通安全キャンペーン

●暴走族を追放しましょう!

暴走行為は重大事故を発生させたり、夜間の騒音や日常生活に迷惑をかけます。みんなを追放しましょう。

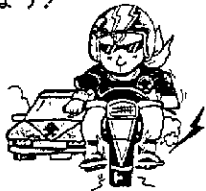

4月中の交通事故発生状況 ()は累計

市 町 村	発生件数	負傷者数	死者数	
十日町市	平成2年	9(42)	9(57)	0(1)
	平成元年	12(47)	15(53)	1(2)
川西町 津南町 中里村	平成2年	7(12)	7(16)	0(0)
	平成元年	5(26)	4(31)	1(2)
計	平成2年	16(54)	16(73)	0(1)
	平成元年	17(73)	19(84)	2(4)



出会いがしらに衝突

4月12日(木)午前7時50分ごろ、下川原町の交差点で68歳男性の運転する普通乗用車と17歳の女性の運転する原動機付自転車が出会いがしらに衝突し、原付車を運転していた女性が腰を負傷しました。お互いに交差点付近では、安全確認をいたしましょう。



夜間交通事故防止

おもしろアイデアコンテスト

- 応募方法 ①部門別 (歩行者・自転車・二輪車・自動車) ②部門別にB5サイズの用紙に横書きし、作品全体の特徴・強調したい点・材質等を記入してください。また、簡単なイラストもそえてください。③住所・氏名・年齢・性別・職業・電話番号を明記してください。
- 応募資格 どなたでも、何点でも応募できます。
- 締め切り 6月15日(金)当日の消印まで有効。
- 応募先・問い合わせ 夜間交通事故防止おもしろアイデアコンテスト事務局 (〒104 東京都中央区築地2-11-10 和孝32ビル406号 ☎03-544-5303) へ。

新潟県先端技術者養成大学受講生募集 友禅染めとその管理技術コース

- 受講資格 県内にある中小企業者およびその従業員で実務経験のある人
- 受講料 12,000円程度
- 定員 15人
- 申し込み 新潟県工業技術センター十日町試験場 (学校町1・☎57-1104) へ直接申し込んでください。

期 日	科 目	内 容
7月17日(火)	座 学	染色学 ●友禅染め概論
7月24日(火) 7月31日(火)		材料学 ●絹白生地と前処理法 ●染料と助剤の性質
8月10日(金) 8月21日(火) 8月28日(火) 9月4日(火) 9月7日(金) 9月8日(土)		実 習
9月18日(火) 9月25日(火)	座 学	管理技術 ●染難の発生防止 ●染色工場でのパソコン利用

ふるさとの歴史散歩

市史編さん室 ③⑧

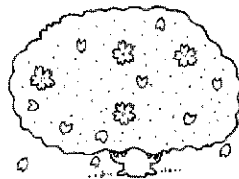

いりやま きかいざくら
入山の境桜

市内中条の下大井田川の源流域に入山がある。この集落は、戦後しばらく一五戸を維持してきたが、昨年を最後に全戸が里に下り、今は空き家二戸を残すだけである。

八幡・五軒新田から、入山に向って二、三ほど登ったあたりから、対岸の山腹に山桜の大木が見えるようになる。毎年四月二十九日のみどりの日ごろが満開の状態になるが、昔は、この時期を目に、すじまきを行っていたという。(山本丑松さんの話)

この桜は、花の色が淡い「カスミザクラ」(長岡科学博物館植物研究室の西山邦夫さん調査)で、樹形は、地上六〇センチあたりから二本に分かれるが、里側の大枝がよく伸び約一〇メートルに達している。太さは、立ち上り部分の



境に使われたカスミザクラ

幹周りが四七八センチ(直径一五二センチ)。種名のはっきりした山桜では、県下最大級のもので、その場所は、入会地から国有地を経て現在は民有地になったが、国有地時代も入会地と変わらなかったため、個人所有になるまでの長い間、入山と里地の争いは激しかったと伝えられている。中でも宝永・正徳(一七〇四年〜一七一六年)の山論(山争い)は、幕府が裁定するほどの大事件であったという。

当時、その境に生えていた一本の若木に、入山・里方の代表が話し合って結び目を作り、目に印に定めたといわれている。二八〇年前の出来事である。

その後、両者はこの桜を「境ザクラ」と呼び約定のあかしにしてきたという。



かきぞめコンクールで
全国最優秀受賞

富井裕子さん
(寿町一・16歳)

富井さんは、朝日生命厚生財団が募集した「第十九回全国児童生徒かきぞめコンクール」で最優秀賞を受賞しました。

小学校二年生から塾に通って八年余り、まじめに練習に励んだ成果が実を結びました。小学校、中学校時代は、それぞれ最高の五段位を獲得する腕前です。

「いっしょに通った仲間も今



では三人になりました。長く続けるのは大変ですが、昇段試験や位が進むのが励みになりました」と、もの静かに喜びを語ってくれました。東京での受賞式も思い出の一コマとなりました。

現在、高校で英語クラブに入部。将来は、好きな絵や音楽、習字が生かせる職業にと、夢をふくらませています。

とのかまちの自然

(理科センター)

トキワイカリソウ ③⑧



段丘崖や林の縁に見られる高さ40~60cmの多年草です。

イカリソウの名は、花が船をとめておく錠に似ていることに由来します。

日本海側に分布する本種は、葉が越冬することから常イカリソウの名が付けられました。

白い花は雪消えを待って咲き、枝は3本に分かれ、その先に3枚ずつのハート形の葉を付けます。

健全な精神

三年 富井裕子

雨降りニールテン・ウィークは皆さんのように過ごしましたか。わが家は雨にたたられ、結局どこにもいかずじまいでした。もっぱらビデオと文庫本のお世話になりました。

さて、四月の人事異動で、広報を命ぜられて1カ月。大鈴木の十両昇進をはじめ、いろいろな出来事や、シリーズものの取材で数多くの市民の方とお会いしてきました。取材に行けば、カメラを持って、あっちにうろうろ、こっちにうろうろ。原稿に向かえば、一行一字に頭を悩ましている毎日です。これからもいろいろな方とお会いすると思います。広報のことも含め、市役所に対する意見を聞かせていただければと思います。①



十日町市民の願い
雪の国のきもの町で
今日よりすばらしい
明日を夢みて
今日に限りない
感謝をささげ
今日を人々のために
働けることを
念じてやまない