

とぶがまち

市報 お知らせ版

発行/十日町市役所 〒948 新潟県十日町市千歳町3丁目3番地 TEL.0257-57-3111
編集/総務課文書広報係(毎月25日発行)

平成3年
4/25
186号

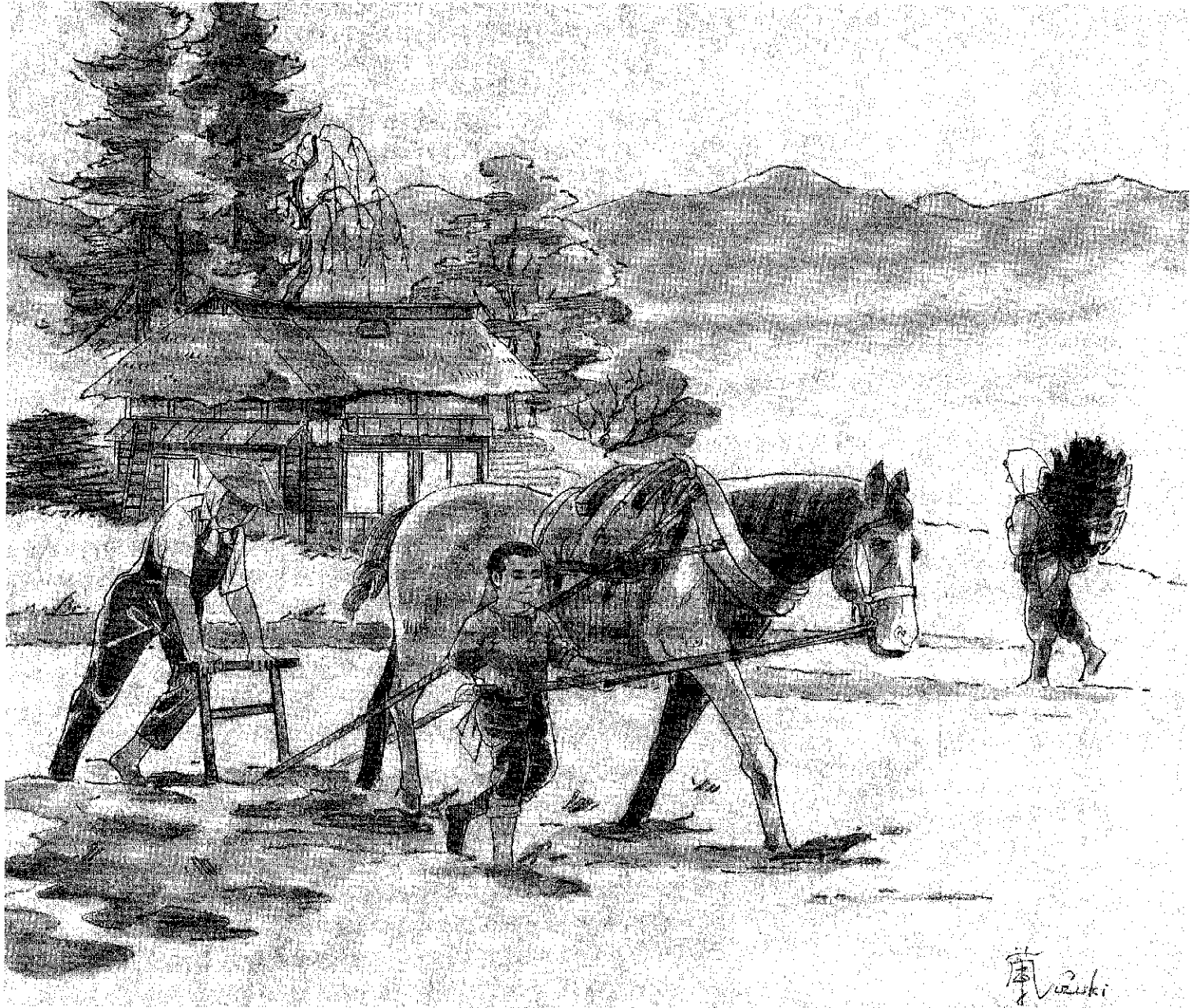

蘭 Suzuki

イラストレーション

懐かしの歳時季

①

—— 田かき ——

子供たちに語り伝えたい懐かしい風物詩。
今月号から12回にわたり、鈴木蘭さん(広報協力員)のイラストレーションでつづる懐かしの歳時季をお届けします。

5月は田植えの最盛期。田んぼ仕事は「肥はね」で始まり、三本耩で打ち返した田に水を張って馬や牛を使って田かきをする。「しりとり」と「はなとり」の役があって、「はなとり」は小さい子どもの仕事でもありました。

5月の土曜閉庁は、11日と25日です。

5月8日(水)より、おいでください

考古展示室が

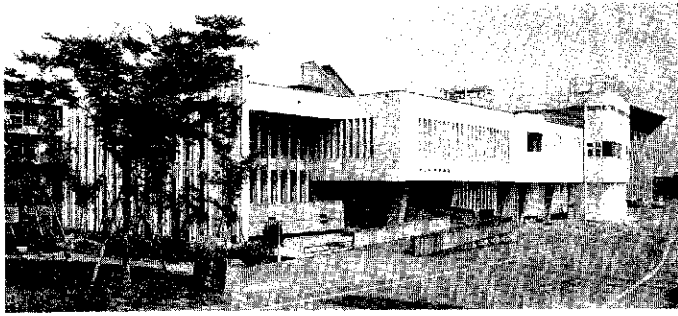

雪と織物と信濃川 十日町市博物館

☎57-5531

開館時間/午前9:00～午後4:30
休館日/月曜、国民の祝日、年末年始
入館料/100円(中学生以下無料)

全国に誇れる 博物館

五月八日(水)に、博物館の考古展示室(一階原始・古代展示室)がオープンします。
(二階中世展示室は七月上旬オープンの予定です)これは、平成元年に増築を終わらせた北側の新館の中にできる展示室で、昨年より準備を進めて来たものです。

この展示室の特徴は、今ある常設展示のテーマ、雪と織物と信濃川の、大昔編にあたるもので、十日町地方の原始、古代、中世の暮らしを中心に展示します。常設展示と比較して見ると、人々の足跡がさらに深く理解でき、興味がわくのではないかと思います。

今、博物館は全国的に脚光をあびていますが、それは高度経済成長の中で地域の自然や文化が打ち壊され、特に子供たちにとって地域も家庭も人間も見えない社会になってしまったからです。博物館はそれを代弁する施設でもあります。

十日町市博物館は、文部省が推せんした全国の特徴ある博物館の一つに選ばれています。どうぞご家族でご利用ください。

▼1階原始・古代展示室

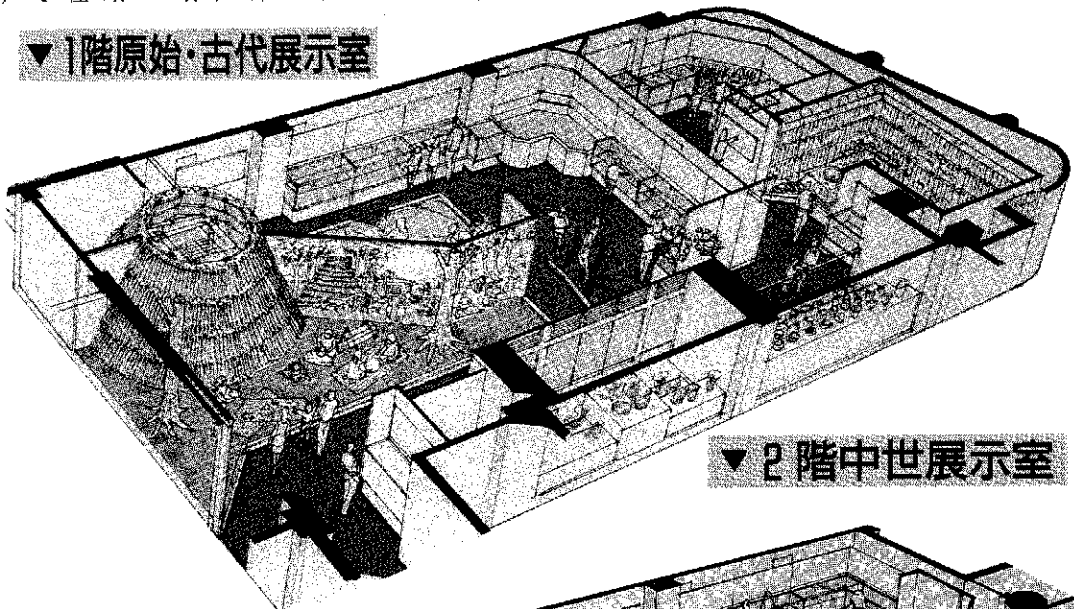

一階の原始・古代展示室には、日本一といわれる笹山遺跡出土の火焔型土器とその時代の暮らし(約四、五〇〇年前)、馬場上遺跡出土品とその時代の暮らし(約一、二〇〇年前)が中心に展示されます。

▼2階中世展示室

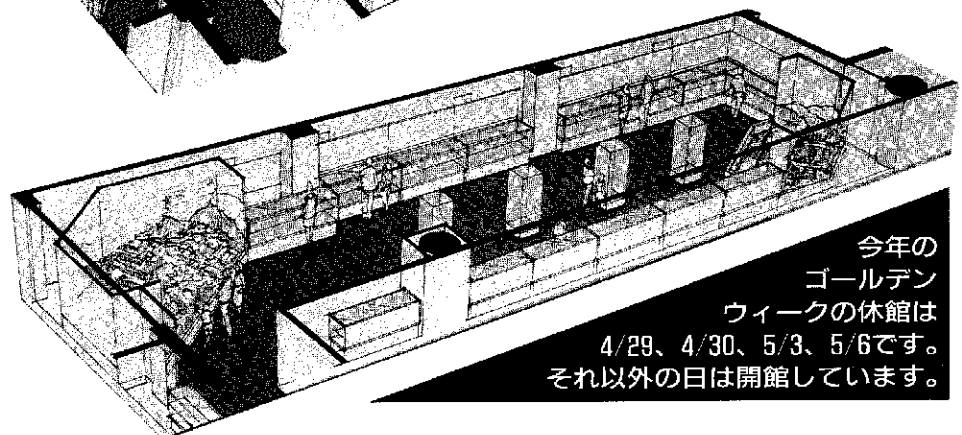

二階の中世展示室は、準備の都合でオープンは七月上旬になりますが、今、NHKテレビで話題になっている新田一族の、大井田氏(約六五〇年前)を中心とした十日町地方と、その時代に栄えた宗教文化が中心に展示されます。

今年のゴールデンウィークの休館は4/29、4/30、5/3、5/6です。それ以外の日は開館しています。

わたしたちの十日町市に

日本の文化になった!

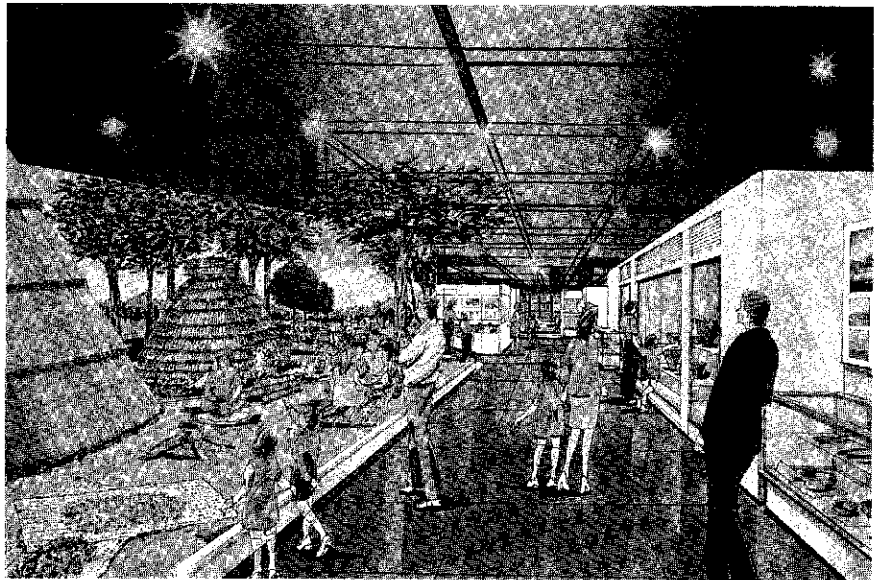

暮らしの原形——縄文時代

一階の、原始・古代展示室(右)の見どころは、縄文時代の暮らしでしょう。展示に工夫が凝らされ、竪穴住居を中心とした当時の生活が、秋と冬と屋内の二つの場面で見ることが出来ます。ここでは、わたしたちの祖先がすぐれた文化をもっていたことと、それを育んだのは自然であったことがわかります。

縄文時代には、人間の暮らしの原形があり、子供たちの興味をそそるでしょう。

縄文の華 ——火焰型土器

火焰型土器(左)は、信濃川ぞいの、特に雪深い十日町地方に多く分布しています。当時も、だいたい今と同じくらいの雪が降りましたから、それは雪国が生んだ文化だという人もいます。とにかく、約四、五〇〇年前のこの地方に、それを造った人々がいたことはたしかで、十日町市民の誇りにしていることではないかと思えます。

縄文の華、火焰型土器は原始・古代展示の火焰型土器のクニコーナーで美しい姿を見せてくれるでしょう。

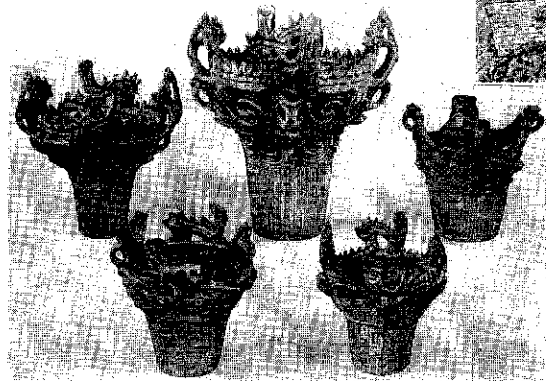

考古展示室の 開場に寄せて



滝沢洋一

笹山遺跡から発掘された膨大な数の出土品を中心に展示すべく工事が進められていた考古展示室が完成しました。展示にも工夫が凝らされ、来る五月八日オープンすることになりました。

で、国際日本文化研究センター所長の梅原猛先生が国宝級の逸品と激賞された縄文時代の火焰型土器は、ほとんど無傷のまま発掘され、皆様に見ていただくことになりました。

これに先立って、その中の資料の一部はこの三月県の文化財に指定され、二重の喜びとなりました。

これは、十日町市民の誇りであり、市外からも同好の方々が数多く来館されることと思います。郷土植物園、遺跡ひろば、文化財収蔵庫と次々に整備も進み、今後は常設展示の展示替えなど、更に一層の発展をお願いしたいと思います。

昭和五十四年博物館が開館以来今日まで、数々の足跡を残してきましたが、その間多数の皆様からの協力により貴重な資料が集められました。昭和六十一年越後納資料が国の重要文化財に指定され、今年積雪期用具の国の重要文化財指定に向けて答申がなされ、近々文化庁から認定が待たれています。「雪と織物と信濃川」をテーマにした十日町市博物館は、文字通り三本柱が確立したことになりました。

友の会の活動は、年々発展し、文化財めぐり、研究グループ、郷土記録賞募集や出版など、めざましい活動を続けておられます。これを機会に市民の皆様から、もっともっと博物館に親しみをもってほしいと、幅広くご利用、ご紹介していただくようお願いいたします。

きものふれあいコミュニティ

第15回

十日町きものまつり

5月11日(土)・12日(日)

網の都・十日町を象徴させる華麗な祭典。まちは、きもの一色に彩られ、まさにきもの天国に……。盛りだくさんのイベントが華やかに繰り上げられます。今年は、姉妹都市コモ市から使節団をお迎えし、国際交流でふれあいの輪をさらに大きく広げます。

雪上茶席

12日 10:00~16:00

くきもの広場(クロス10前)

新緑のきもの広場に雪上茶席が出現。あでやかなきもの美人が抹茶のサービスをいたします。



お楽しみ大抽選会

12日 15:00~

く十日町商事前特設ステージ(本町3)

きものを着て、歩行者天国のチェックポイントでスタンプを押せば、あなたもチャンスが!

ハワイへのペア海外旅行・訪問着・紬など十日町のきもの他、豪華商品を用意。きもの姿でチャレンジしてみませんか。

アートインザT

11日 12:00~19:00

12日 9:00~16:00

くクロス10 グランドホール(1F)

地元で活躍する皆さんの作品展。十日町の新しい文化・芸術的な香りを皆さんからお楽しみいただくコーナーです。

きものストリート

11日 11:00~18:00

12日 10:00~16:00

本町・高田町1・駅通りの各商店の店頭にきものを展示。

すてきなきものが、あなたの足を引き止めます。

そば&ミート

12日 10:00~16:00

くクロス10 バザール広場

ロック演奏を聞きながら、グルメまつりをエンジョイ!

十日町名産のそば、ステーキを食べながらビールで乾杯。

大民謡流し

11日 19:00~21:00

く本町通り・駅通り・高田町1

十日町小唄、深雪甚句に合わせて総勢600人余の人たちが一大パレード。

今年は、十日町きもの百年・華のパレードに世界の民族衣裳が加わります。国際色豊かに、そして明治以降の十日町のきもの歴史絵巻が華麗に展開します。



きもの掘出し

11日 10:00~18:00

12日 10:00~16:00

くクロス10 中ホール(2F)

地域の皆さんへ感謝の気持ちをこめて大奉仕。織物組合の協力を得て、産地ならではの十日町きもの大奉仕会です。

山はじりツアー

鉢の石仏・博物館・神宮寺・大池・そばグルメをご案内します。

■集合 午前8時50分
クロス10

■参加費 1,500円

ゴルフツアー

■会場 上越国際カントリークラブ十日町コース

おもしろ雪体験

■とき 5月11日(土)午後1時~4時

■ところ クロス10駐車場

■内容 がまんくらべ、宝さがし、クイズ大会

■とき 5月11日(土)午後4時開会

■ところ クロス10(本町6-1)

■会費 3,000円(当日持参ください)

■内容 ふるさとの味(山菜料理、地酒ほか) 郷土民謡や踊り、お楽しみ抽選会

★申し込み 大好き十日町会 57-311-1 内線234

ふるさとまつり大集合 Part 2

発会式から早一年。あの感激と興奮をもう一度楽しんで、十日町大好きな喜びを共に味わいましょう。会員でない人も大歓迎です。お気軽に参加ください。

大好き十日町会

一周年イベント

5/11・12

12日イベント

■集合 午前7時(7時~午前8時) クロス10

■参加費 3,000円(十ブレイク)

■会場 下条中央公園

■集合 午前8時50分
クロス10

■参加費 1,500円(昼食付)

■会場 下条中央公園

■集合 午前8時50分
クロス10

■参加費 1,500円(昼食付)

使節団がきものまつりに来市します

全国大井田氏 サミット

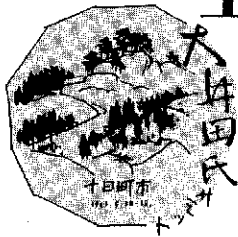

5月10・11・12日

(博物館 大井田城跡)
クロス10

全国大井田氏サミット実行委員会(会長丸山市長)は、「太平記」の放映を機会に5月10日から12日まで全国の大井田氏を招き、発祥の地で先祖の偉業を偲び、交流・親睦を深める「全国大井田氏サミット」を開きます。主な日程は――

- ▶ 5月10日(金) 16:30~18:20 博物館、神宮寺、尾崎館跡見学 ▶ 5月11日(土) 11:00~12:00 記念講演 演題「大井田一族と太平記の世界」講師:赤沢計真氏(新潟大学教授) 会場:クロス10 13:00~16:00 大井田城群居見学、大井田氏追善供養会と記念植樹、高●神社参拝
- ▶ 5月12日(日) 9:00~10:30 パネルディスカッション「大井田氏の顕彰と今後の対応について」

〈大井田一族〉全国各地に広がっている大井田家の主流をなすのは、南北朝時代の動乱期に新田義貞父子に従って南朝に尽くした、新田系見流の流れをくむ越後国波多岐庄大井田郷(十日町市大井田)を発祥地とする越後大井田氏です。

平成5年は、新田義貞が後醍醐天皇の命を奉じて、北条幕府討伐の挙兵をしてから660年目に当たります。「太平記」によれば、この時真っ先に駆けつけ建武の中興の原動力になったのが、大井田経隆をはじめとする越後の新田一族です。

のちに大井田氏は、各地に分散しその子孫は22都府県にわたり、120軒ほどが確認されています。

〈お詫びと訂正〉市報4月10日号の大井田氏サミット記念講演会の記事で、講師赤沢計真氏の氏名が間違っていました。また、NHK大河ドラマ「太平記」に大井田、新田一族が登場するとは誤りでしたので訂正を申し上げます。



歩行者天国

12日 12:00~16:00

きもの里をきもので歩こう

- 12日 集合9:30 出発10:30 ▶定員 50人(振袖30人、付下げ10人、袖10人)
- 〈集合場所 クロス10〉 郷土料理、和装小物の土産品とポラロイド写真付。
- きものバンクから自分で選んだ十日町のきものを着て、きものまつりに参加してみませんか。
- ▶申し込み 十日町市観光協会(クロス10内 ☎57-3345)へ。
- ▶参加費 5,000円

N響室内楽コンサート

- 12日 15:00~(開場14:30)
- 〈十日町市民会館ホール〉
- ▶入場料 3,500円(当日4,000円)
- ▶前売券発売所 野上書店、オギノ楽器店、イト一楽器、クロス10、織物組合、松本書店(川西町)

〈演奏者〉
ヴァイオリン 堀正文(第1コンサートマスター)
ピアノ 菅沼準二(東京藝術大学教授)
チェロ 木越洋(アロハ首席奏者)
フルート 中野富雄(フルール首席奏者)
ピアノ 小森谷裕子(桐朋学園大学附属講師)

献血コーナー

- 12日 10:00~12:00
- 13:00~16:00
- 〈十日町商工福祉会館〉
- 愛の献血にご協力をお願いいたします。

染色体験広場

- 12日 12:00~16:00
- 〈歩行者天国 本町3丁目〉
- ローケツ染め、摺り友禅、絞り染めなどの体験コーナーです。

成人式は5月12日

会場 十日町市民会館

時間 午前10時

受付開始 9時

開式 記念演奏 10時

市長お祝いのことば 10時15分

「20歳の記録」朗読 10時25分

記念講演 10時40分

講師 山口立雄氏(岡山大学教養部助教授)

演題 「第30次南極越冬を振り返って」

閉式のことば 11時40分

入講師紹介



山口立雄氏

昭和23年十日町市五軒新田に生まれる。山梨大学教育学部卒業。後東大大学院にて健康教育学を学び、現在岡山大学教養部助教授。第30次南極越冬隊員として昭和基地で生活する。



第10回

塩之又山菜まつり

5月11日(土)
12:00~14:30

塩之又森林公園

妻有の里・塩之又にもようやく春がやって来ました。新緑の山々、薫のさえずりに囲まれて食べる春の串は格別です。皆さんのお越しをお待ちしています。

- 会費 4,000円
- 定員 200人(定員になり次第締め切ります)
- 申し込み 5月2日(木)までに会費を添えて申し込みにください。
- ▼直接申し込み 観光協会・クロス10受付
- ▼電話申し込み 農林課(☎57-3111 内線48) 林福中宅(☎52-2220)

姉妹都市コモ市から親善

市議会議員選挙

開票結果

4月21日執行 (市選管確定)

★当日有権者数	34,111
★投票者数	30,468
★棄権者数	3,643
★投票率	89.32%
★無効投票数	203

四月二十一日(日)、市議会議員選挙の投票が行われました。定数二十六人のところ二十七人が立候補。即日開票した結果、現職十七人、新人九人の市民を代表する新議員さんが誕生しました。



当一、八九三	尾身孝昭	38	無新
当一、五九五	高橋平八	56	無現
当一、五九三	河野辺久美子	52	無新
当一、四六五	村山耕司	47	無新
当一、三四九	齋木実	60	無現
当一、二八〇	小川元一	53	無新
当一、二七八	飯塚洲司	63	無現
当一、二六〇	村山隆太郎	60	無現
当一、二四八	尾身隆一	38	共新
当一、二四〇	石沢正二郎	66	無新
当一、一四八	水野寛男	59	無現
当一、一四五	庭野耕策	68	無現
当一、一一二	佐藤一男	64	無現
当一、〇一八	宮沢健一	61	無現
当一、〇〇四	大島清松	48	社現
当一、〇〇三	庭野重信	60	無現
当一、〇〇〇	水落明	50	公新
当九九八	西川勝雄	53	無現
当九九六	半間正	60	無現
当九八九	大島廣榮	57	共現
当九四一	高橋秀雄	59	無新
当九三六	庭野誠助	64	無現
当九二〇	丸山喜平	68	無現
当八九〇	小林辰雄	62	無現
当七五六	西野政男	66	無新
当七二六	野上和男	60	無現
次 四七六	馬場和市郎	58	無新

(得票の小数点以下は切り捨て)

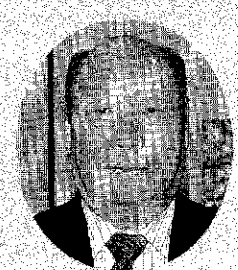

佐藤正彦さん (本町6-1・62歳)

栄えある表彰を受賞された佐藤さんが、担当した国勢調査は六回を数えます。「昔、雪害調査というのがあって、それが調査員になるきっかけだったと思います。この受賞も、何より家族の理解があつたればこそです」と、意欲をのぞかせてくれました。

「今、商業とか工業とか、調査もいろいろです。それも、一回じゃ済みません。昼夜を問わず、何回も足を運ぶこともたびたび。手まめ、足まめが勝負です」と、苦労話も一言。「でも、この仕事は市政のために役立っていると思うと、やりがいがあります」と、意欲をのぞかせてくれました。

国勢調査に尽力 総務庁長官表彰を受賞

四月十七日丸山市長が伝達

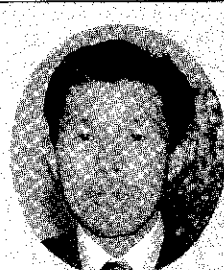

小杉茂さん (中村・60歳)

「わたしの担当地区は農家が多いので、十月の国勢調査は、農作業とぶつかって大変です。それと、この頃はプライバシーの問題があるので気を使います」と、調査にまつわる地域の事情や世相の流れを経験談として語ります。

「だからこそ、調査内容は家族にも漏らさないよう、秘密保持に細心の注意を払います」と、調査員の心構えを説いてくれました。

平成三年度の税制改正

毎日の暮らしに気配り

平成三年度の税制改正法案が三月二十六日、国会で決まりました。今年度は土地税制の改正、個人住民税の減税が行われています。固定資産税・市民税関係の主な改正点についてお知らせします。

固定資産税

負担調整措置

今年、平成二年度は三年度に行われる固定資産の評価替えの年度です。土地の負担調整措置は、この三年に一度の評価替えによりアップする税(固定)で計算します。

土地の評価額上昇率に応じた負担調整率

区分	上昇率	負担調整率
住宅用地	1.27倍以下のもの	1.05
	1.27倍を越え、1.43倍以下のもの	1.075
法人非住宅用地	1.3倍以下のもの	1.1
	1.3倍を越え、1.7倍以下のもの	1.2
個人非住宅用地	1.15倍以下のもの	1.05
	1.15倍を越え、1.3倍以下のもの	1.1

$$\text{上昇率} = \frac{\text{平成3年度の新評価額}}{\text{平成2年度分の課税標準額}}$$

$$\text{平成3年度分の課税標準額} = \text{平成2年度分の課税標準額} \times \text{負担調整率}$$

$$\text{課税標準額} \times \text{税率} = \text{税額}$$

※税率は、固定資産税 1.43%
都市計画税 0.17%

資産税・都市計画税)の負担を、三年間で調整しながら徐々に上げていく制度です。

例えば三年度分課税標準額は、二年度分の課税標準額に左表の負担調整率(二年度分課税標準額に対する三年度新評価額の上昇率に応じて決まります)を掛けて計算します。

特に住宅用地について、なだらかな税負担となるよう改正されました。

2 免税点

同一人が所有する土地、家屋、償却資産ごとに、それぞれ課税標準額の合計が左表の金額に満たない場合は、免税点未満となり固定資産税はかかりません。この免税点が引き上げられました。

固定資産の免税点

区分	改正後	改正前
土地	30万円	15万円
家屋	20万円	8万円
償却資産	150万円	100万円

市民税

1 非課税の範囲

市民税・県民税の所得割、均等割の非課税基準が引き上げられました。所得割について見てみる

2 税率の適用区分

市民税・県民税の所得割の税率の適用区分が右下の表のようになりました。表の金額は課税標準額です。

と、「三四万円に、本人プラス奥さんら扶養親族の人数を掛けた金額に、一五万円(改正前九万円)を加えた金額」が「総所得金額等」以下の人は、所得割がかかります。

扶養する人がいない場合は、「三四万円」と「総所得金額等」を比べます。算式で示すと次のようになります。

- 所得割のかからない人
- 扶養者がいる場合 $340,000 \text{円} \times (\text{本人} + \text{扶養者数}) - 150,000 \text{円} > \text{総所得金額等}$
 - 扶養者がいない場合 $340,000 \text{円} > \text{総所得金額等}$
- 均等割のかからない人
- 扶養者がいる場合 $272,000 \text{円} \times (\text{本人} + \text{扶養者数}) + 32,000 \text{円} > \text{合計所得金額}$
 - 扶養者がいない場合 $272,000 \text{円} > \text{合計所得金額}$

一総所得(農業、営業、給与などの所得)から、「所得控除(医療費、社会保険料、生命保険料、基礎・配偶者・扶養控除などの控除額)を引いた額が、課税標準額となります。

市民税・県民税所得割の税率適用区分

区分	税率	改正後	改正前
市民税	3%	160万円以下	120万円以下
	8%	160万円超	120万円超
県民税	11%	550万円超	500万円超
	2%	550万円以下	500万円以下
	4%	550万円超	500万円超

3 所得控除の額

基礎控除、配偶者控除、扶養控除、配偶者特別控除が、いずれも三万円(改正前は三〇万円)に引き上げられました。

■ 問い合わせ
固定資産税は税務課固定資産係(☎57-3111 内線111・112)、市民税は市民税係(内線116・117)へ。

平成3年度は評価替え年度

税制改正の項でふれた平成三年度評価替えによる土地・家屋の平均上昇率についてお知らせします。

土地は地価等の動き、家屋は人件費や建築資材等の値動きによって、自治省が新基準を定めます。その基準に基づいて新評価額を決定します。

なお、元年度以前の建築家屋については評価額が据え置きか、減額のいずれかになります。

■ 宅地 一・〇六七倍

■ 宅地比準雑種地

一・一九五倍
※宅地比準雑種地とは、土地の上に建物がない駐車場や資材置場等に使われている土地です。

■ 田・畑・山林 据え置き

■ 専用住宅(木造)

一・〇八〇倍
■ ピロティ(鉄筋コンクリート造) 一・一一三倍
※高床式住宅の一階にあたる部分です。

■ カマボコ型車庫(軽量鉄骨造) 一・〇七六倍

まちづくり特別補助事業を募集

五月三十一日(金)締め切り

今年もふるさと創生一億

円を有効に活用するため、個性あるまちづくりを進める市内の団体・グループに、まちづくり計画をつくる費用の補助を行います。

潤いのあるまちづくりを考えている皆さん、ふるって応募してください。

●事業の内容
各地域の振興会や市民活動のための企画、調査、研究等を行い、その成果を作成するものとします。この計画は実施計画に結びつく内容のものとなります。

①自然、伝統的景観、歴史

まちづくり特別補助事業の留意点

この事業の補助対象経費は、既存の団体・グループが新しい事業をやる計画づくりに取り組む費用を援助するものです。例えば、イベントを開くために、イベントの専門家である講師を呼んだり、研究会や座談会などの打ち合わせ・開催日・会場・予算などの計画づくりに対する費用を援助するものです。イベント開催日に要する費用の援助ではありませんのでご注意ください。

平成3年度
十日町市まちづくり特別補助事業
事業計画書

団体名	〇〇地区振興会 婦人部	代表者 〇〇地区振興会婦人部長 十日町花子 自宅番57-3111
テーマ	花いっぱい運動	
目的	庭先や道路沿線の空き地を活用して、四季の花を咲かせ、美しく心なごむ集落環境づくりをする。つくる喜びと情報交換や学習活動を行う。	
計画の内容	1. 花づくりの講習会、研究会 2. 花づくりの年間計画 3. 地域へのPR 4. 苗地の確保 5. 借地計画	
実施時期	自 平成3年6月1日 至 平成3年12月30日	

〈記載例〉

*団体、グループの構成員を送付してください。
*説明に要する計画(位置図や資料等)の必要金額を併せてください。

●補助対象経費

企画、調査、研究等を行うための講師謝礼、旅費、消耗品費、食糧費、通信費、会場借上料や成果作成のための印刷製本費とします。

◆補助金

一件につき事業費の十分の九とし、上限を三十万円とします。

◆応募先

五月三十一日金までに、企画財政課企画調整係(☎57-3111内線224)へ一紙提出してください。事業計画書の用紙もあります。不明な点は、お気軽に問い合わせください。

庭野日敬先生顕彰胸像除幕式

(と き) 5月8日(水) 午前10時より

★除幕式 午前10時 遺跡ひろば(博物館前)

★記念講演 午前10時30分 十日町市総合体育館
(庭野日敬先生ごあいさつ ほか)



庭野日敬先生をたたえて

庭野日敬先生を顕彰する会(関口芳春会長)は、十日町市の名誉市民で世界的な平和指導者である、庭野日敬先生の偉業を後世に長く遺すため、顕彰胸像の建立事業を進めてきました。この間、数多くの市民の皆さんからご賛同をいただき、藤巻秀正先生(水沢中教諭)の制作により完成するのはこびととなりました。

五月八日(水)午前10時から、金子県知事をはじめ各界から多数のご来賓を招き、盛大に除幕式が行われます。市民の皆さんのご参加をお願いいたします。

庭野日敬先生は、現在八十四歳、世界平和を求め、過去三回、国連軍縮特別総会において「全面完全軍縮」の必要性を訴えるなど、世界平和に向け多大な貢献をされてきました。また、十日町市には、社会福祉事業、教育施設整備、さらに公共事業等に大きく貢献されてきました。これらの活動が高く評価され、昭和六十三年九月、中山龍次氏に続き二人目の名誉市民に推挙されました。

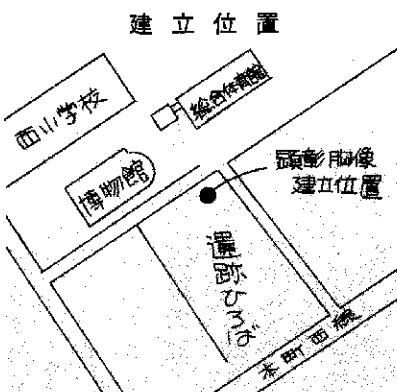

連休エンジョイ

ご家族そろって ご利用ください

優遊体験

塩之又森林公園

〈5月5日(日)オープン〉

→トリムコースは連休には使用できません

料金

- ・トリムコース 16歳以上(1人) 500円
6歳～15歳(1人) 300円
6歳未満(1人) 150円
- ・テニスコート 1面1時間 800円
- ・貸テント(6人用)24時間 1,000円
- ・テント持込料 24時間 600円
- ・シャワー(1人) 1回 50円

市街地から13分。総面積53万平方メートルに多彩な施設。集合案内施設(林業資料展示室・食堂)・デニスコート(全天候型2面・準全天候型2面)、トリムコース(30ポイント)林間広場などがあります。

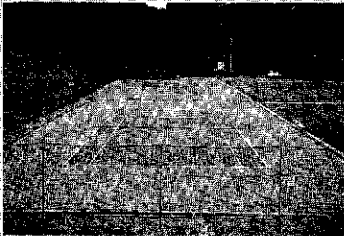

■連絡先 塩之又森林公園 ☎53-5671
市役所農林課 ☎57-3111 内線834



4月28日(日)
正午オープン

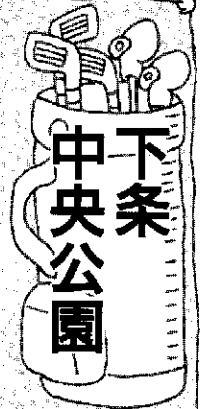

使用料金表

施設名	区分	中学生以下		高校生以上	
		個人	団体	個人	団体
ミニゴルフ場	1ラウンド	個人	500円	800円	
		団体	300円	600円	
	ファミリー5人以内	2,000円			
ローラースケート場	半日	個人	500円	700円	
		団体	300円	500円	
キャンプ場	1日	1張	200円	400円	
		1人	100円	200円	
ロッジ中峰	宿泊	個人1人	1,500円	3,000円	
		団体1人	1,200円	2,400円	
	休憩	個人1人	300円	700円	
		団体1人	200円	400円	

(団体は10人以上からです)

■連絡先 下条中央公園 ☎55-2822
下条地区公民館 ☎55-2004

市街地から8分。子どもからお年寄りまで家族みんなで楽しめる県下初のミニゴルフ場(パター専用、18ホール・パー72)やローラースケート場・キャンプ場があります。

ふれあい広場で
レジットトライ!!

薬師プレーランド

〈4月27日(土)オープン〉

料金

- ・テニスコート 1面1時間 1,000円
- ・夜間照明施設 600円

市街地から4分。若さあふれるナイスランド。テニスコート(全天候型2面・夜間照明付)や多目的広場があります。

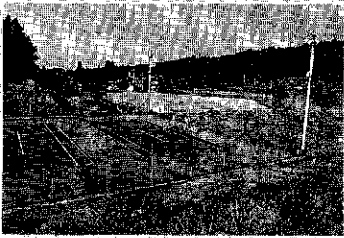

■連絡先 中条地区公民館 ☎52-2748
大熊正三 (上原 ☎57-9035) (祝祭日連絡先) ☎57-1160

◆屋外体育施設もご利用ください◆

- ・信濃川運動公園 (野球場・庭球場・サッカー場・トリムコース)
 - ・笹山野球場・城ヶ丘庭球場
 - ・運動広場(岩野山・東部・飛渡)
 - ・水沢運動公園(野球場・庭球場・ゲートボール場)
- 連絡先 総合体育館 ☎52-4377

料金

- ・野球場
 - 1時間 ※被保険者等 800円
 - ※他の人 1,000円
 - 夜間照明使用 30分 3,000円加算
 - ・庭球場
 - 1面1時間 ※被保険者等 600円
 - ※他の人 800円
- ※被保険者等→雇用保険の被保険者等



■連絡先 総合体育館 ☎52-4377

市街地から3分。昨年完成した十日町市勤労者体育施設サン・スポーツランド総合公園。園内には、野球場(夜間照明付)、テニスコート4面(全天候型)があります。今年も施設整備が進められます。

サン・スポーツランド
総合公園
4月28日(日)庭球場
5月12日(日)野球場
オープン

第9回 交通安全運転コンクール

春の全国交通安全運動が、5月11日(日)から始まります。郡市内約60kmのコース内に設置されたチェックポイントで、運転マナーとクイズを解きながら順位を競う、楽しい交通安全コンクールです。盛りだくさんの賞品を用意してありますので、ご家族そろってご参加ください。

- とき 5月19日(日) 受付：午前7時30分～8時
- ところ 津南町総合センター（津南町下船渡）
- 参加費 1台につき1,500円(60台で締め切ります)
- 申し込み 5月13日(月)までに参加

費を添えて、田中新聞店（☎52-4591）高橋商会（☎57-4374）カットサロン2011（☎57-2011）サンスターキ（☎57-0919）みゆき理容所（☎57-3925）十日町地区交通センター（☎57-6055）または、市総務課（☎内線217）へ。



霧谷埋立地が利用できます

霧谷埋立地が開場しました。町道田中藤沢線をご利用ください。ごみの持ち込みは、安全で完全な埋立作業を行うため午後4時30分までです。時間厳守をお願いします。

〈不法投棄を防ぐため
パトロール車で監視します〉

霧谷埋立地は、一般廃棄物の処分場です。埋立地を有効に使い、長持ちさせるために、可燃物や産業廃棄物は絶対に持ち込まないでください。持ち込んだ場合には、係員の指示で持ち帰っていただきますので、分別を守ってください。

また、埋立地周辺にごみの不法投

棄が数多く見られます。昨年、不法投棄を発見し罰金を課せられた人もいます。

衛生施設組合では、今年から不法投棄を防ぐため、パトロール車を導入して監視をいたします。美しい自然を守るためご協力をお願いします。



法律相談日を新設

市民課では、平成3年度から弁護士による法律相談日を新設します。

相談は無料ですので、日ごろ法律関係でお悩みの人は、お気軽にご利用ください。

- ▶第1回：5月23日(木)▶第2回：8月22日(木)▶第3回：11月21日(木)
- ▶第4回：平成4年2月20日(木)
- 〈第1回目をご案内します〉

- とき 5月23日(木)午後1時30分～4時（1人30分で5人程度）
- ところ 市民相談室（1階）
- 申し込み 市民課市民係（☎内線143）へ電話で予約してください。多数の場合は先着順となります。

工業統計調査 ポスター募集

- 応募資格 制限はありません。
- 応募内容 未発表のもので、製造業を営む事業所の皆さんに、調査の実施と協力を呼びかける内容。
- 応募規格 ①A2判縦長（59cm×42cm）②4色以内③「通商産業省」「工業統計調査」「平成3年12月31日」の文字を入れる。④応募作品の裏面に「住所・氏名・電話番号・職業（学生は学校名・学年）」を入れる。
- 応募先 6月30日(日)までに県企画調整部統計課（〒950 新潟市新光町4-1 ☎025-285-5511）へ。

スーパー特急が走る 北越北線①

収穫を終えた十日町盆地の水田地帯、新座の赤倉トンネルの出口より、力強くしかし静かに現われてくる試験列車一号車。いよいよこの光景を来年秋には見ることができそうです。今回からシリーズで完成を間近に控えている北越北線について、いろいろな分野の紹介をしてみたいと思います。

◎路線としての面から
北越北線は六日町駅を起点とし、大潟町犀潟駅に至る全長五九・四キロの電化単線路線です。この区間の中に十二の駅が設置されます。路線の大きな特徴として、トンネルが多いことがあげられます。十四カ所四〇・四キロにもおぼり、これは全線の六八％にあたり、まさに「もぐら」路線と言えるでしょう。

◎経営の面から
現在、北越北線は日本鉄道建設公団によって工事が進められています。しかし、平成八年の開業

後は第三セクターである北越急行が経営します。この会社は新潟県や沿線の十七市町村、民間など三十一の団体の出資からなる会社で、こうした経営手法は全国の地方鉄道でも数多く見受けられます。

◎列車の運行の面から
北越北線の列車運行で最も特徴的なのは、JRによるスーパー特急が乗り入れる、ということ。このスーパー特急は国内初の時速一六〇キロの営業速度を目指しており、(現行は時速一三〇キロ)十日町駅から越後湯沢駅までは二十一分の所要時間ということになります。このスーパー特急は一日十往復程度が見込まれています。

もちろん北越急行によるローカル列車も二十往復程度が予定されています。その多くが湯沢・直江津駅に乗り入れることにより、沿線地域の利便性がぐっと高まるものと考えられます。十日町市にとっては、電車で首都圏・関西圏と結ばれることになり、イベント列車など、多彩な運行計画が可能ということになります。

(地域開発室)

土砂災害にご注意

雪どけ水は、地すべり、がけ崩れなど大きな誘因のひとつです。今までの県下の地すべり発生件数をみても融雪期の発生数が圧倒的に多く、発生総数の38%を占めています。

この時期は、特に家の近くの山、がけ、川などを点検し土砂災害の防止に努めましょう。また、異常を発見したときはすぐ建設課監理係（☎内線262）へ連絡ください。

参加ください—探鳥会

- とき 5月10日(金)午前5時30分～7時30分
- ところ 観泉院周辺（土市）
集 合：観泉院前駐車場
- 問い合わせ 十日町保健所（☎57-2400）または水沢中学校（☎58-2024）へ。

新座早朝 ジョギング マラソン

さあ！あなたもいっしょに楽しいジョギングに挑戦してみませんか。

- とき 4月28日(日)からの毎日。午前6時～6時30分
- ところ 集合：新座コミュニティひろば
- 内 容 ①子どもからお年寄りまで初心者大歓迎②ウォーキング、ジョギング、ランニング等あなたの体調に合わせてやりましょう。
- 問い合わせ 滝沢（本町7-2 ☎57-9270）へ。

北越北線高架橋工事で交通止(夜間)

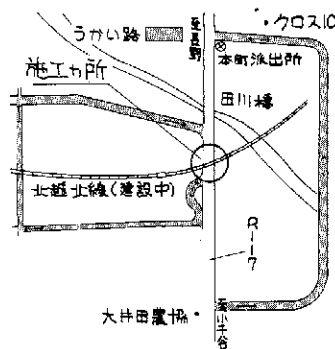

〈国道117号 本町7丁目〉

期 間 5月9日(木)～13日(月)

時 間 夜10時～翌朝6時

北越北線四日町高架橋工事を行うため、国道117号線本町7丁目が夜間交通止めとなりますので、ご協力をお願いいたします。

■問い合わせ 日本鉄道建設公団十日町出張所（☎52-6613）へ。

山火事防止運動(5/1～7) 山火事にご注意

5月1日(水)から7日(火)までの1週間、山火事予防運動が始まります。野山に出かけたり、山仕事も始まり、火を使用する機会が多くなります。大切な森林を守るために、次のことに注意しましょう。

①たき火は完全に消してください。そして枯草等のある危険な場所ではしないでください。

- ②たばこの吸いがらは完全に消してください。また、車から投げ捨てないでください。
- ③強風、乾燥時には、たき火、火入れをしないでください。
- ④林野などに「火入れ」をするときは、7日前までに農林課林政農災係（☎内線334）へ申請し、許可を受けてください。

ガンガー・デーヴィーメモリアル展

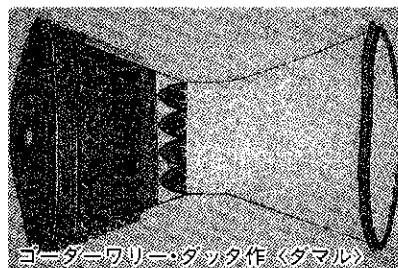

ヨーダーワリー・タッツ作「タマル」

〔ミティラー画の巨星ガンガー・デーヴィーの魂のコスモロジー〕

- とき 5月8日(木)まで。午前10時～午後6時（火曜日休館）
- ところ ミティラー美術館(大池)
- 入場料 無料
- 問い合わせ ミティラー美術館（☎52-2396）へ。

新年度会員募集中!!

先般の市報四月十日号とともに、市内全世帯へ一年間の会の足跡を含めた活動状況や「こんな会です」という紹介をしているものを配布させていただきました。

前年度会員総数三、五〇九名のうち、市内会員は一、八二六名で全体の五二%でした。市外会員の皆様から市内の会員が少ないのでは

新しい年度を迎えました。昨年度に引き続き大好き十日町会の『おもしろ情報』を、この欄でお届けします。昨年一年間で、早朝会議を二十五回開催しました。そんなに会議が多いのか、というご意見も頂戴する

…という指摘もされています。運営委員会（現在は六一名）でも、その理由・原因の検討をしています。とにかく市民の皆様には、機会ある度に入会のお勧めをしていくことにしています。

入会の手続について

入会の手続は、極めて簡単です。パンフレットとともに会費納入書がついています。それが申込書を兼ねていますので、所定の事項（簡単な内容です）を記入し、個人の場合は三、〇〇〇円、家族会員の場合は四、〇〇〇円を市内の金融機関（郵便局除く）に振り込んでいただければ、それで終わりです。

また、市役所にご用がある時に、事務局（二階商工観光課内）に持参いただいてもかまいません。

今年も楽しい情報・気軽に参加できるイベントほか、有意義なまちづくりの企画を行っていきたいと思います。よろしくお祈りします。

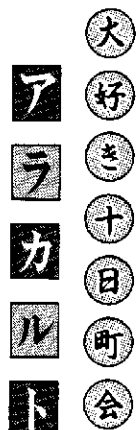

VOL.10

大好き十日町会
事務局
(☎57-3111)
内線 234

寄付ありがとう

(敬称略)

社会福祉事業へ＝岡村建治(北新田1・1,000円) 藤原良一(池沢・10万円) 岩田富蔵(中町・5万円…香典返し) 数藤加吉(小泉3・3万円) 根津秀子(本町5・2万円…市民ほう賞受賞祝い) 林(15,000円) 樋口健市(中在家・1万円) 庭野松之助(稲荷町3南・2,000円) 北新田上村グループ(12,200円) 匿名(四日町新田・5,257円)

国際交流文化・スポーツ基金へ＝4月1日現在:57,146,147円 高橋

輝雄(田川町3・10万円)

交通遺児等援助基金へ＝4月12日現在:10,274,137円 関口潔(加賀糸屋町・33,900円)

公民館へ＝伊藤幸孝(稲荷町3北) 池田けい子(四日町中原) 長谷川良雄(田川町1) 水口輝生(五軒新田) 阿部進(若宮町) 滝沢亜矢羽(上川町) 坂野政行(河内町)

博物館へ＝水野豊吉(本町4) 滝沢彦治郎(四日町4) 池田良夫(尾崎) 高橋栄輝、桐生茂作(大黒沢2) 小林卯一郎(細尾) 齋木文夫(美雪町2) 滝沢栄輔(本町東1)

特別養護老人ホーム「三好園」へ＝

池田慶作(下条本町・5万円) 遠田誠也(山本町1・5万円、車いす1台) 高橋モト(稲荷町3北・1万円) 鈴木省一(水口・5,000円) 下条商工青年部会(11,733円) 匿名(下条・2,300円) 大瀨ヨキ(下条栄町・毛糸10玉) 樋口武(塩野・バスタオル、衣類他) 宮入清(宮下町東・石けん32個、お茶) 富井清孝(六箇山谷・風呂敷、タオル他) 福島今朝夫(中条新田・毛布1枚、タオルケット他) 関口四郎(昭和町1・ビデオテープ8巻、まんじゅう100個) コスギ文具店(下条本町・将棋盤1枚他)

楽しもうスポーツ・つくる健康 体育課(総合体育館内 ☎52-4377)

初心者 婦人軟式庭球教室

- とき 5月18日～10月26日の毎週土曜日(約20回) 午後7時30分～9時30分
- ところ 城ヶ丘庭球場(雨天の場合は市民体育館)
- 対象 軟式庭球に興味のある婦人で、初心者が対象です。
- 参加費 3,000円(保険料、ボール代ほか) 当日持参してください。
- 申し込み 5月11日(土)までに軟式庭球連盟・湯沢一彦(本町1上・☎57-9166)へ。実施日に直接会場でも受け付けします。

トレーニング&フィットネスカウンセリング

〈火曜、木曜はフィットネス曜日〉

- とき 〈昼の部〉5月14日～7月23日までの毎週火曜日の10回、午前9時30分～11時30分
〈夜の部〉5月16日～7月25日までの毎週木曜日の10回、午後7時30分～9時30分
- ところ 総合体育館(トレーニング室ほか)
- 内容 ①体力つくりのアドバイス ②トレーニングマシンの正しい使い方 ③エアロビックダンス④軽スポーツ・レクリエーション⑤ジョギング・ストレッチなど。
- 受講料 テキスト代1,000円、コンピュータ診断料300円(1回につき)
- 用意するもの スポーツウェア、屋内シューズ、筆記用具、着替え
- 申し込み 5月13日(月)までに総合体育館へ。電話でもかまいません。

5月 おもなスポーツ行事予定

期日	行事名	会場	主催・主管
3(金)	二市二郡卓球選手権大会	川西町総合体育館	卓球協会
12(日)	十日町ダブルスオープンテニス大会	総合公園庭球場	テニス協会
	平成3年度春季軟式野球選手権大会(信越杯)	信濃川運動公園ほか	野球連盟
15、16(水・木)	春季中越地区高校陸上大会	陸上競技場	高体連
19(月)	国体軟式庭球県二次数選大会	信濃川運動公園	軟式庭球連盟
26(日)	那市中学校陸上競技記録会	陸上競技場	陸上競技協会
	春季会長杯バスケットボール大会	総合体育館	バスケットボール協会
	原田杯那市中学生軟式庭球大会	信濃川運動公園	軟式庭球連盟
31(金)	婦人9人制バレーボール大会	市民体育館	バレーボール協会
	庭野スポーツ杯ソフトボール大会	信濃川運動公園	ソフトボール協会
31(金)	十日町市連盟杯ゲートボール大会	信濃川運動公園	ゲートボール連盟

5月の体育施設 無料開放日は23日(木)です

- 受付期間 5月1日(水)～13日(月)
- 抽選日(許可証交付) 5月15日(火)

市民体育館・総合体育館 夜間利用

■前期:5月～10月

	日	月	火	水	木	金	土
市民体育館	PM5:30	専	専	専	専	専	専(ジュニア)
	7:30	専(ヘルシー)	専(第1・2・3・4・5)	専(第3・4)	専(バレーボール)	専(バレーボール)	専(バレーボール)
	9:30	専	専	専	専	専	専(一般)
総合体育館	PM5:30	専	専	専	専	専	専
	7:30	閉(AM 8:30～PM 5:00までは開館)	専(バスケット)	専(バスケット)	専(バスケット)	専(バスケット)	専(バスケット)
	9:30	専	専	専	専	専	専
	PM5:30	専	専	専	専	専	専
総合体育館	7:30	専	専	専	専	専	専
	9:30	専	専	専	専	専	専

◎…専用使用(団体による貸し切りの使用、専用使用料金による使用)の又分です。所定の専用使用申請書により、予約手続きをすませてください。※専用の予約が入っていない場合には、個人委、年間券の人も使用できます。
③…その曜日の種目が練習できます。

春の敵

十高マン研



花物。



車の粉じん。



眼気。



学生の悲しい性教室。

相談コーナー

- ① 交通事故相談 5月13日(月)
 - ② 定例行政相談 5月10日(金)
 - ③ 巡回内職相談 5月17日(金)
- 時間：午前10時～午後3時
会場：高齢者職業相談室（変更することがあります）

公営住宅入居者募集

- 黒沢市営住宅（簡易耐火二階建）
▷ 募集=2戸（6畳、4.5畳、DK）
▷ 家賃=12,300円
- 申し込み 5月10日(金)までに建設課建築住宅係（☎内線266）へ。

お風呂を休みます

—— 羽根川荘 ——

羽根川荘では、浴槽の改修工事を行うため、休館日以外にお風呂だけ臨時に休みます。

- 期日 4月28日(日)・5月1日(水)
2日(木)・3日(金)の4日間

テレホンサービス

- ◎十日町観光情報 ☎57-0500
きものまつりと春の観光情報
- ◎妻有の民話 ☎57-0300
5/6～12 秋山ばなし（平家の子孫に間違いなし）
5/13～19 秋山ばなし（伊勢参りのみやげ、枕とオフサ）
5/20～26 秋山ばなし（馬鹿おじの話）
5/27～6/2 川端治助の地蔵様
- ◎妻有の歴史 ☎57-1000
魚沼スカイライン
- ◎くらしのダイヤル ☎025-285-7000
4/30～5/7 浄水器の試買テスト結果
5/7～13 家電製品はどこまで静かになったか
5/13～20 消費者問題国民会議
5/20～27 ミネラルを多く含む食品
5/27～6/3 消費生活相談事例（借家を出るときの敷金と修繕費）
- ◎健康テレホン ☎52-6015
（夕方5時～翌朝8時30分）
月曜日 便は健康のパロメーター
火曜日 腎透析と腎移植
水曜日 食品添加物について
木曜日 結核について
金～日曜日 女性のためのガン予防



作業停電

東北電力株十日町営業所 ☎52-3107

- 5月28日(火) 午前9時～正午 / 北新田3、錦町1・2、美雪町1・2・3、高山2のそれぞれ各一部

ゆずりますす ずってください

* 消費者協会（商工観光課内☎231）へ

ゆずりますす……		
品名	規格	希望価格
普通タイヤ(ホイ付)	ラジアル 175 × 13	20,000円
ホンダシティ	車検平成31年8月	30,000円
自転車 小学4年～6年	6段変速	25,000円
洗濯機	2層式	相談で
自転車 婦人用		”
縄機		無料
ベビーカーチェア		”
ゆずってください……		
キャリングカート		5,000円
アルペンスキー	小学1年用	相談で
ピアノ	ブランドピアノでないもの	”
自転車(大人用)	変速付	”
トラクター	4 駆	”
コンバイン用トラクター		”
鯉のぼり		無料

募集 婦人電気教室

- 受講期間 5月～11月（毎月1回 第3水曜日で6回コース、8月は休みます）
- 開講日 5月15日(水)午後1時30分から
- 受講料 1,000円（材料費）
- 講座内容 電気の基礎知識、料理実習、修理実習、施設見学
- 定員 30人
- 申し込み 東北電力株十日町営業所お客さまサービス課（☎52-3107 内線352）へ。

消費者生活相談事例

電話勧誘に曖昧な返事をしたら契約扱いになった資格講座について

- 問い合わせ 消費者協会（商工観光課内☎231）へ。

消費者コラム

1023

行政書士特別講座のダイレクトメールが届いた数日後、勤務先に電話があり、「講座を受ければ簡単に行政書士の資格が取れ、給料も多くなる」などの説明を長々とした。勤務中であり曖昧な返事をして電話を切ったところ、二三日後に申込確認書や会員証と受講料三十万円のクレジット申込

行政書士特別講座のダイレクトメールが届いた数日後、勤務先に電話があり、「講座を受ければ簡単に行政書士の資格が取れ、給料も多くなる」などの説明を長々とした。勤務中であり曖昧な返事をして電話を切ったところ、二三日後に申込確認書や会員証と受講料三十万円のクレジット申込

行政書士特別講座のダイレクトメールが届いた数日後、勤務先に電話があり、「講座を受ければ簡単に行政書士の資格が取れ、給料も多くなる」などの説明を長々とした。勤務中であり曖昧な返事をして電話を切ったところ、二三日後に申込確認書や会員証と受講料三十万円のクレジット申込

行政書士特別講座のダイレクトメールが届いた数日後、勤務先に電話があり、「講座を受ければ簡単に行政書士の資格が取れ、給料も多くなる」などの説明を長々とした。勤務中であり曖昧な返事をして電話を切ったところ、二三日後に申込確認書や会員証と受講料三十万円のクレジット申込

行政書士特別講座のダイレクトメールが届いた数日後、勤務先に電話があり、「講座を受ければ簡単に行政書士の資格が取れ、給料も多くなる」などの説明を長々とした。勤務中であり曖昧な返事をして電話を切ったところ、二三日後に申込確認書や会員証と受講料三十万円のクレジット申込

行政書士特別講座のダイレクトメールが届いた数日後、勤務先に電話があり、「講座を受ければ簡単に行政書士の資格が取れ、給料も多くなる」などの説明を長々とした。勤務中であり曖昧な返事をして電話を切ったところ、二三日後に申込確認書や会員証と受講料三十万円のクレジット申込

行政書士特別講座のダイレクトメールが届いた数日後、勤務先に電話があり、「講座を受ければ簡単に行政書士の資格が取れ、給料も多くなる」などの説明を長々とした。勤務中であり曖昧な返事をして電話を切ったところ、二三日後に申込確認書や会員証と受講料三十万円のクレジット申込

行政書士特別講座のダイレクトメールが届いた数日後、勤務先に電話があり、「講座を受ければ簡単に行政書士の資格が取れ、給料も多くなる」などの説明を長々とした。勤務中であり曖昧な返事をして電話を切ったところ、二三日後に申込確認書や会員証と受講料三十万円のクレジット申込

5月乳幼児健康診査

事業名	期日	受付時間	対象児
3歳児健診 <small>(3歳6ヵ月児が対象です)</small>	15日(木)	午後1時10分～1時45分	62年11月生まれの幼児
1歳6ヵ月児健診	16日(木)	午後1時10分～1時45分	元年11月生まれの幼児
4ヵ月児健診 ならびに 育児学級	22日(木)	午後1時10分～1時30分	3年1月生まれの乳児
10ヵ月児 身体測定	23日(木)	午前9時30分～10時30分	2年7月生まれの乳児 <small>(該当外でも希望する乳児)</small>

会場は保健センターです

※1歳6ヵ月児、3歳児健診の幼児は歯科健診がありますから歯をきれいにみがいて来ててください。(3歳児健診は尿検査もあります)
※4ヵ月健診に来られない人は、小児がん(神経芽細胞腫)尿検査セットを保健衛生課に取りに来てください。

昭和62年12月生まれの幼児へ

3歳児健康診査では視覚検査を実施します。6月の健診対象者に検査セット等を送付します。5月15日を過ぎても届かない人は、保健衛生課(☎57-3111内線138・139)まで連絡してください。

5月の健康相談

会場	期日	時間
保健センター	20日(月)	午前9時～午後4時
	27日(月)	
中条公民館	10日(金)	
吉川公民館	9日(木)	午前9時～11時30分
吉田集会所		午後1時30分～4時
羽根川荘	10日(金)	午前9時～午後4時
克雷センター	16日(木)	午後2時～4時
水沢公民館	17日(金)	
下条公民館	24日(金)	午前9時～午後4時
川治公民館	28日(火)	

※血圧が心配、食事療法を知りたい、心に悩みがある。などの方は、どうぞ御相談を！
※健康手帳をご持参ください。

5月の休日救急医

3日(金)	大島医院(川原町)	☎52-2957
4日(土)	至誠堂医院(西浦町東)	☎52-3276
5日(日)	第二藤巻医院(川西町)	☎68-2018
	上村病院(中里村)	☎63-2111
6日(月)	富田医院(神明町)	☎52-3269
12日(日)	大坪医院(西三町1)	☎57-6100
	津南病院(津南町)	☎65-3161
19日(日)	中条病院(北原)	☎57-3018
26日(日)	池田医院(本町西1)	☎52-2581

ツ反検査・BCG接種——忘れないで!

■該当する子ども

- ①平成元年・平成2年に生まれた子
- ②4歳未満で今までにツベルクリン反応(ツ反)検査を受けたことがない子
- ③4歳未満でBCGの対象になったが接種を受けなかった子
- ④4歳未満で昨年BCG接種を受けた子。ただし、一昨年・昨年と続けてツ反検査を受けている子を除く。
- ⑤4歳未満で昨年再ツ反検査を受けて(母子健康手帳の予防接種欄に再と記入)疑陽性だった子

■受けられない子ども

- ①前回のツ反検査が陽性だった子
- ②体に広く湿しんのある子
- ③発熱していたり、著しい栄養障害のある子

■注意すること

- ①ツベルクリン接種後、受付で問診票を渡しますので、判定・BCGのとき当日の健康状態(朝・昼の体温)を記入して来ててください。問診票には必ず印鑑をつけてください。
- ②ツベルクリン・BCG接種後、もんだり、こすったりしないでください。当日の入浴はさけてください。

■持参するもの

- ①母子健康手帳
- ②(判定・BCGのとき)記入・押印した問診票
- ③十日町市に住民登録をしていないときは、住民登録をしてある市町村で発行した「予防接種実施依頼書」をもらって来ててください。

■問い合わせ

保健衛生課保健衛生係(☎57-3111内線138・139)へ。

＜日程表＞

対象地区	ツベルクリン接種 月日(曜)	判定・BCG 月日(曜)	受付時間 (いずれも午後)	会場
飛渡第一小学校区 (三ツ山分校区)	5月8日(木)	5月10日(金)	2:00～2:10	飛渡第一小学校
飛渡第二小学校区 (枯木又分校区)			2:30～2:35	飛渡第二小学校
下条小学校区			1:45～2:10	下条地区公民館
東下組小学校区			2:30～2:35	東下組小学校
東小学校区			1:45～2:10	東小学校
水沢小学校区	5月21日(火)	5月23日(木)	1:45～2:10	水沢小学校
吉田小学校区			2:00～2:10	吉田小学校
名ヶ山小学校区			2:30～2:35	名ヶ山小学校
川治・西小学校区	5月22日(水)	5月24日(金)	1:45～2:10	保健センター
鑑島小学校区			2:00～2:10	鑑島小学校
真田小学校区	5月28日(火)	5月30日(木)	2:30～2:35	真田小学校
六箇小学校区			2:00～2:10	六箇小学校
野中小学校区	5月29日(水)	5月31日(金)	2:30～2:40	野中小学校
中条小学校区			1:45～2:10	中条小学校
十日町・赤倉・ 八箇小学校区			1:45～2:10	保健センター

保健衛生カレンダーと若干の変更がありますので良く確認してください。

5 献血車

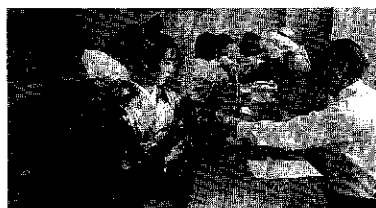

- 10日(金) NTT十日町支店
- 12日(日) 十日町商工福祉会館
- 14日(火) 十日町砂利倉
- 20日(月) 中条病院

受付時間：午前10時～正午
午後1時～3時

(12日の受付は午後4時まで)

むし歯のないよい歯の子

3月の3歳児健診を受けた子40名

よい歯の子	住所	保護者
武井健悟	(土市3)	則夫
富井義文	(馬場3)	貞芳
櫻澤元彬	(姿1)	正司
鈴木亜由美	(錦町1)	安
清水幹人	(千蔵町)	博英
渡邊敬友	(河内町)	和之
山田瑞華	(高山3)	澄江
中島沙織	(東町西2)	利明
湯澤光生	(春日町1)	淳
村山 志	(新座2)	晴男
滝沢純平	(昭和町4)	正明
庭野那由佳	(江道)	哲夫