

市報
とよかまち

5/10 №.475
1996年・平成8年

■発行/十日町市役所
〒948新潟県十日町市千歳町3丁目3番地
TEL 0257-57-3111 FAX 52-4635
■編集/全画人筆談広報広聴係

- ▶特集 新成人へのインタビュー——2・3
- ▶第20回さちのまつり——4
- ▶清水市図書館ステージを出前——5
- ▶資産照会書を送付——6
- ▶まなづきの市民会議——7
- ▶高校生の進学・就職意識調査——8・9
- ▶市民のページ——10・11
- ▶スポーツNEWS——12・13
- ▶お知らせ・インフォメーション——14・15



あてやかに
成人の仲間入り

新成人に インタビュー

新成人の横顔

突然のインタビュー。でもそこは現代っ子、心ゆくインタビューに答えてくれました。

インタビューの内容

- ①成人になってまず実行したいこと(誓ったこと)は？
- ②あなたから見た十日町市の良い面と悪い面は？
- ③これからの十日町市に望むことは？
- ④あなたが大切にしているもの(こと)は？
- ⑤あなたの結婚目標年齢と理想のタイプは？

5月3日(金)、さもまつりの同日クロス10で成人式が行われ、772人(男400人、女372人)がめでたく成人の仲間入りをしました。
式典では市民憲章の朗読、本田市長のお祝いの言葉、祝電披露などが行われました。また、今年から記念講演に変わり、交流パーティーが行われました。尾身県議会議員の乾杯で始まった交流パーティーでは、久しぶりに会った懐かしさからか、いたるところで談笑の輪ができていました。今回の特集は、当日会場で拾った13人の新成人の声です。

- ①各種選挙の投票権が発生します。政治に自分の1票を投じたいと思います。
- ②自然が豊かで人情味のあるところ。交通の不便さ。
- ③良い面を残して発展してもらいたいですね。
- ④自分の生まれたまち、十日町市です。
- ⑤30歳くらいまでに、夏目雅子さんみたいな人と。

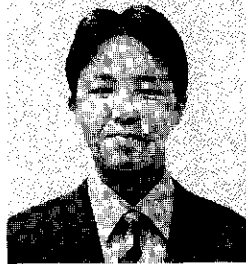

中川 玄 さん
(新座1)

- ①大人の仲間入りをしたのだから、自分の行動には責任を持てるようになりたいです。
- ②緑豊かな自然。悪いところは若い人が少ないことかな。
- ③自然環境は今のままで、若い人が帰ってこれるようにしてほしいですね。
- ④自分の「夢」の実現です。
- ⑤明るくて楽しい人と、25~30歳くらいまでに。

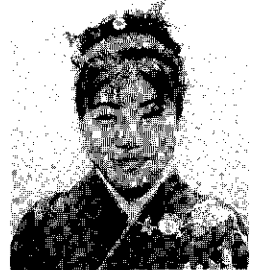

尾身 雅子 さん
(土市2)

- ①成人を機にというものはありません。日ごろの積み重ねを大切にしたいです。
- ②のんびりとした自然の豊かさがいいですね。悪いところは特にありません。
- ③できるならこのままが一番いいと思います。
- ④早く看護婦になって、人の役に立てることです。
- ⑤25歳くらいで、明るい人と。

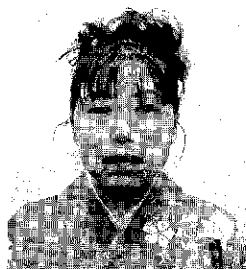

布施 洋子 さん
(土市5)

樋口 朋弘 さん

(中条上町)

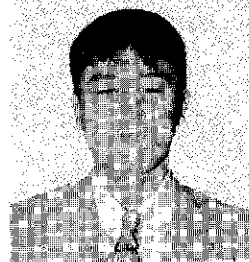

- ①今年には柔整師の国家試験があるので、合格できるように頑張るつもりです。
- ②温かい人が大勢住んでいることが良い面です。悪い面は感じません。
- ③このまま大勢の人が温かい心のまま住み続けてほしいです。
- ④「けじめ」を大切にしたい。
- ⑤30歳までにショートカットのかわいい人と。恋人募集中。

- ①海外旅行に行きたいです。まずはハワイ。
- ②みんなの協力の良いところが良い面。悪い面は特になんとも思いません。
- ③人への思いやりをいつまでも持ち続けてほしいです。
- ④家族。
- ⑤25歳までに今の彼氏と。ハートが素直で一緒にいて気持ちが良いんですよ。

蕪木 幸子 さん

(高田町3東)

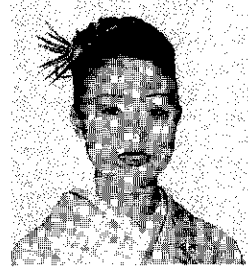

- ① 別にないです。
- ② 良いところは着物の町であることかな。でも、今日初めて着たのですよ。悪いところは人口が少なくなっていくことです。
- ③ 人口が早くも万人に復帰してほしい。
- ④ 仕事です。レポート十日町で結婚式場の関係をしています。
- ⑤ 23歳。男らしい人が理想です。

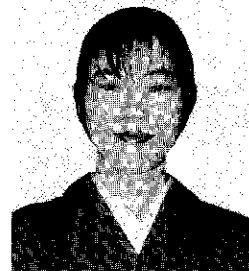

神田扶実子 さん
(美雪町3)

- ① 残りの人生を楽しく過ごしたい。悔いのない人生にしたい。
- ② 良い面はしつとりと落ち着いているところです。悪い面はにぎわいが感じられないことかな。
- ③ 活気のあるにぎわいを感じられる町になってほしいです。
- ④ 恋人。
- ⑤ 25歳までに恋人と。すつごくかわいいんですよ。

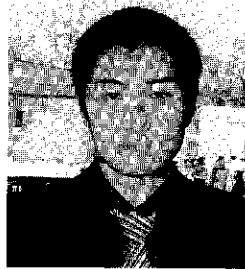

青柳 勲 さん
(土市1)

- ① 何に使うあてもないので、お金を貯めたいです。
- ② 良い面はのどかなところかな。悪い面は特にないです。
- ③ うーん、特にないです。
- ④ 自分自信がホットできる時間を大切にしています。
- ⑤ 年齢は考えていません。タイプは、心が広くて一緒にいてホットできる、安らぎを感じさせてくれる人です。

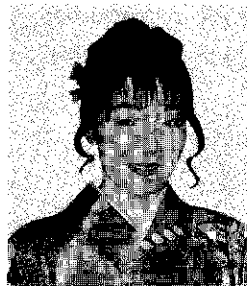

齋木陽子 さん
(西本町2)



関口美穂 さん
(宮下町東)

- ① 今の気持ちを大切に、大人の自覚が持てればと思います。
- ② 四季に囲まれた自然の町、心温かい十日町が好きです。
- ③ 仕事の後、また休日を過ごせる町並みや施設があればいいですね。
- ④ 仕事の先輩とお友達です。
- ⑤ 自分の考えがしっかりしている人と30歳までに結婚できればいいですね。



山本 学 さん
(新座4)

- ① 大人として恥ずかしくない、責任の持てる行動が取れるようになりたいです。
- ② 自然の豊かさ、食べ物のおいしさは最高です。交通の不便さがちょっと。
- ③ 若い人たちが戻ってこれるような仕事場を増やしてほしい。
- ④ 友人や気の合った仲間。
- ⑤ 強さの中にもやさしさを持った女性と27歳くらいに。

- ① 自分自身をしつかり見つめ、自分を自分で理解できる人になりたいです。
- ② 自然の豊かさは最高、でも雪と寒さはいやです。
- ③ 若い人たちが遊べる場所がもっとあってもいいと思います。
- ④ 友人です。
- ⑤ 23歳(夢かもしれませんが)までに、自分を理解してくれるやさしい人と。

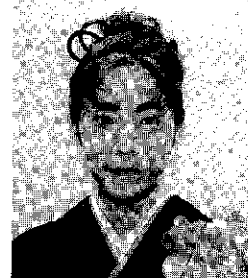

小林 恵 さん
(桜木町)

- ① 自分のことをしっかりと考えられるようになればと思っています。
- ② 落ち着きのある今の雰囲気が好きです。
- ③ 大学3年(工学部)。Uターンできる会社があればいいですね。生まれた町ですから。
- ④ 友人、家族かな。
- ⑤ 28歳。ちょっと年上のしっかりした女性。



井口良之 さん
(大黒沢2)

- ① すぐに大人というわけにはいきませんが、もう少ししっかりしたいと思います。
- ② 楽しく過ごせる所、たとえばショッピングや休日を過ごせる所がないんですよ。
- ③ 他の街の皆さんと交流する、町ぐるみの元気を期待します。
- ④ 家族と友人です。
- ⑤ 運命ですから未定。私を引っぱってってくれる人です。



水落真希子 さん
(岩野)



戦国時代～江戸時代までの時代装束行列。さらに明石ちぢみ、マジョリカお召しなど、十日町のきもの歴史を十日町小唄などに合わせた民謡流しの中で再現しました。

第20回 きものまつり

5月2日(木)・3日(金)の両日に渡り、市内4大まつりの一つ、「きものまつり」が行われ、市内外から延べ1万人の人でにぎわいました。3日は日光江戸村協賛による、時代絵巻「時代衣裳行列&民謡流し」と「忍者軍団ショー」が行われました。また歩行者天国では、各商店街の催しに、チビっ子から大人まで春の1日を楽しみました。

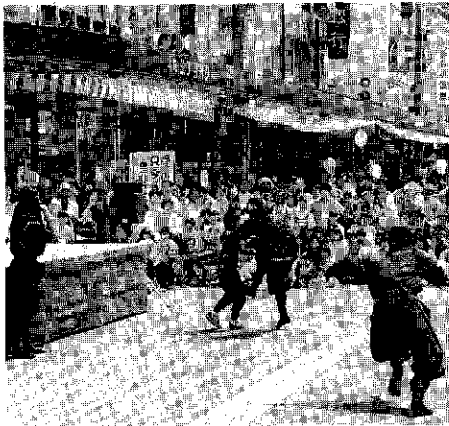

本町3丁目特設ステージの日光江戸村「忍者ショー」には、元気なチビっ子が大喜びしました。



行列にはお姫様も登場しました。



きものを着てなきや当たらない。大抽選会に一喜一憂しました。



見ていて思わず笑顔になれる「おとぎの国美術館」

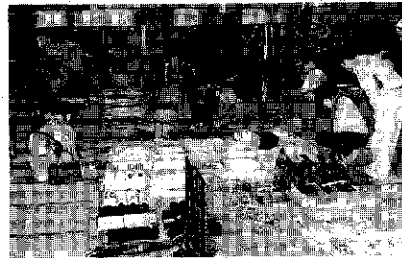

きもの掘り出し市

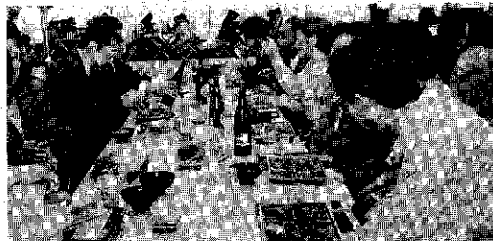

塩之又山菜まつりには96人が参加

歩行者天国



人力車



一輪車広場



フリママーケット



夕景ヨロシ



無料休憩所

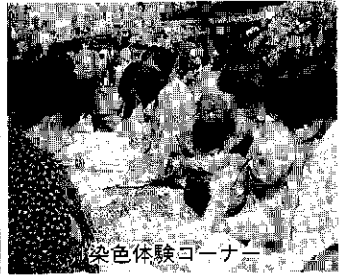

染色体験コーナー

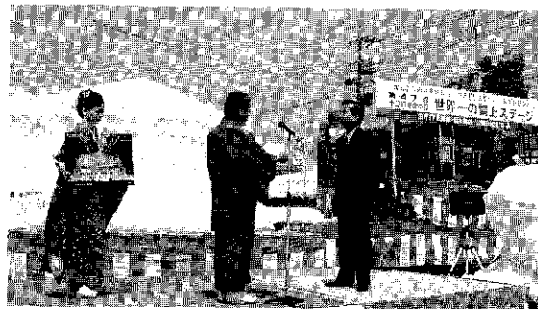

雪像目録贈呈式

雪まつり実行委員会では、4月27日(出)・28日(田)の両日、静岡県清水市の清水ポートサイドマーケット開設一周年記念イベントに参加。今年の雪上ステージ「歌織の殿堂」の10分の1の雪像を制作し、物産の販売や展示を行い、おおいに十日町のPRを行うとともに清水市民との交流を深めてきました。

これは、今年の2月、フジTV系の全国放送「めざましテレビ」まさかの一品「コーナー」に出演し、雪上舞台の製作を約束していたもので、全国の応募の

清水市(静岡県)に 雪上ステージを出前



雪像舞台ではマグロの解体ショーも

中から、今回の清水市への出前となったものです。

高さ2.5m、幅3.5mの雪上ステージでは、矢口商工観光課長、ミス雪まつりの柳香織さんから贈呈式が行われた後、マグロの解体ショーや清水次郎長太鼓、消防音楽隊の演奏、生バンドによるのど自慢大会など多彩な催しが行われ、2日間で6万人が来場し大盛況でした。

会場では、この交流を1回だけのイベントに終わらせずに、十日町市との交流の輪を広げたいという声がかきよりました。

交流の芽を大きく



出店組合理事
飯沼 勲さん

2月の朝、テレビ静岡の放送を見てこれはおもしろいと思ひましてね。ポートサイドマーケットの一周年事業にどうだろうと女房に相談したんですよ。女房も大賛成でね、役員会に図つたら皆さん乗り気で早速立候補したんです。市長をはじめ清水市の全面的なバックアップも得られていきますので、この交流の芽を大きく育てたいものです。

雪まつりに行きたい

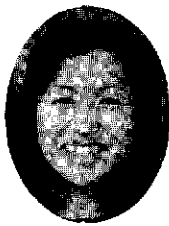

清水市
望月千夏子さん

雪で作品を作るのを見るのは初めてなんです。最初に作ったお城のような雪のステージが、ミッキーマウスや雪ん子人形に簡単に変身してしまうのにビックリしました。清水は雪が降らないから子供たちは雪に触れないから子供たちは雪に触って大喜びだし、毎年こういう交流が続けられたらいいなと思います。私も十日町の雪まつりにぜひ行ってみたいと思います。

ほくほく線十日町駅西口に モニュメント「大地の響」完成

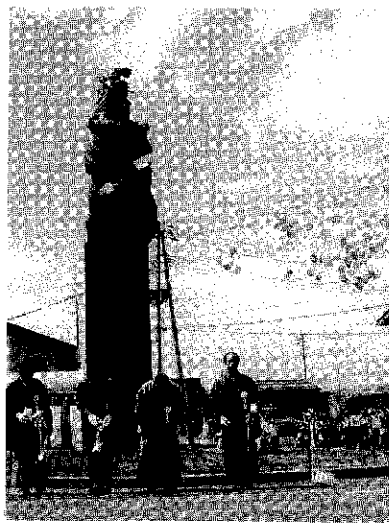

「大地の響」の前でテープカット

来春開業するほくほく線十日町駅西口広場がほぼ完成し、シンボルとなるモニュメントの除幕式が、3日(金)午前10時から同広場で行われました。

モニュメントは、二科会彫刻家藤巻秀正さん制作の「大地の響」。高さ10m(台座5mを含む)、重さ3.5トンのブロンズ製の大作。ブロンズ製の彫刻では県内で最大の作品です。

「大地の響」は、自然に恵まれた十日町の大地に織物と吹雪を象徴的にそびえ立たせ、森からは小鳥がさえずり、妻有の人々の温もりと平和を表現し、最上段には森の妖精が街の未来の発展を奏でていきます。全体象の高さ10mと小島群の10

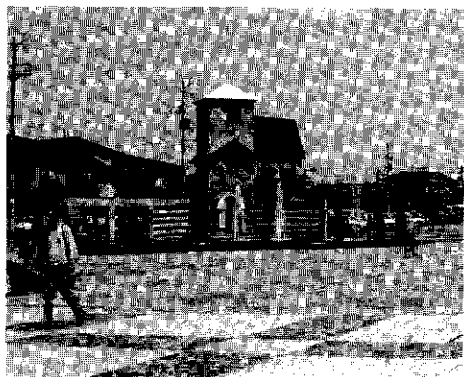

時計塔の前には噴水もあります

羽は十日町の10を表わしています。制作日数は1年1か月。制作場所は千葉県のアトリエで、型取りも150個に分けて行われました。台座にはインド産の御影石が使用されています。

駅西口広場には、このほか姉妹都市コモ市の旧庁舎をあしらった時計塔、コモ湖をイメージした水辺空間があります。一度訪れてみませんか。

「資産照会書」を お送りします

■ 問い合わせ
税務課資産税係
(☎57-3111)へ。

市では、資産照会書「固定資産(土地・家屋)の所有明細書」をお送りし、固定資産の内容をチェックしていただきます。

この資産照会書は、平成8年1月1日現在で、すべての資産の所有状況を確認するもので、課税に関係なく(免税点以下の資産についても)所有者名義人ごとに明記してお知らせするものです。また、一筆一棟ごと、及び納税義務者単位にメールアドレスで発行するため、筆数・棟数の多い人は数通になります。ご理解ください。

送付する時期は、昨年同様6月上旬を予定しています。照会書が届いたら、内容を確認してください。内容に相違があるときは、資産照会書、違いが分かる書類、印鑑等を持参し、資産照会室(市役所2階・小金議室)または、税務課資産税係までおいてください。

資産照会書の記載内容

- 所有者名義人 土地建物登記簿や固定資産課税台帳に所有者として登録されている氏名、法人名です。次の場合はご連絡ください。
 - ・まったく関係のない資産照会書が送られた。
 - ・相続、売買等により所有権移転登記した物件や、まったく

関係のない物件が記載されている。

■納税義務者 所有者名義人が納税義務者となりますが、死亡・解散(法人の場合)等により現存していない場合は、相続人・継承者など現実の所有者が納税義務者になります。次の場合はご連絡ください。

・死亡者・解散した法人または、誤った人が納税義務者となっている場合。

■納税管理人

納税義務者が市外在住だった場合、その人に代わって納税していただく人です。新たに指定または変更したい場合は、税務課へ届け出をしてください。

■土地について 所在地、現況地目、登記地積、住宅用地の区分、所有者名義人の順に表示します。所在地には、大字、小字、地番を記載。現況地目は登記地目に関係なく、実際利用している状況の地目です。登記地積欄

は登記簿に記載された地積のため、実面積と合わない場合があります。住宅用地の区分は、住宅用または非住宅用(店舗・工場など)に分けてあります。所有者名義人欄は、土地の所有者名ごとに分けて記載します。

なお、同一地番が2件以上ある場合は、異なる地目に分けて利用されている土地です。利用内容に相違があるときは、ご連絡ください。

■家屋について 所在地、家屋の種類、建築構造、建築年、現況床面積、所有者名義人を記載します。

・所在地の内容は大字、地番の順です。

・家屋の種類は居宅、付属家、店舗、工場などです。建築構造は、木造または鉄骨造などの区分です。

・建築年は主にその建物が建てられた年です。その後増築した場合でも、当初の建築年が

変更と訂正は

土地・家屋とも、記載内容に違いがある場合は、登記済証など判別できる書類を持参し、届け出をしてください。

内容により、後日現地を確認します。

■受付期間 土・日曜日を除く、6月5日(木)～28日(金)午前8時30分～午後5時15分

家屋の取り壊しや異動は手続きを

次に該当する人は届け出をしてください。①家屋の全部、または一部を取り壊した人。②未登記家屋(法務局に登記していない建物)で、売買・贈与・相続等で所有者に異動があった場合。③今までに異動があった人。

固定資産税の軽減

*土地 住宅用地には、申告により次の軽減措置があります。

- 固定資産税 ①小規模住宅用地(200㎡以下) 課税標準額=評価額の6分の1 ②一般住宅用地(200㎡超) 課税標準額=評価額の3分の1
- 都市計画税 ①小規模住宅用地(200㎡以下) 課税標準額=評価額の3分の1 ②一般住宅用地(200㎡超) 課税標準額=評価額の3分の2

*家屋 一定要件(床面積等)を満たす新築住宅にも軽減措置があります。

■軽減する税額(固定資産税) ①120㎡以下の場合は課税される税額の2分の1を減額 ②居住部分の120㎡までに相当する税額を2分の1に減額

■軽減する期間 ①一般の住宅(②以外の構造)→新築後3年間 ②3階以上の耐火造・準耐火構造住宅→新築後5年間

まちづくり市民会議 (ステージ)

2005年委員会が「DOしやんだいいいちゃん会」開催

経済懇話会(市、十日町商工会議所、十日町織物工業協同組合、十日町市農業協同組合、新潟県建設業協会十日町支部で構成)で提案され、昨年5月に誕生した「十日町2005年委員会」が、4月27日(土)クロス10で「まちづくり市民会議」を開催しました。開会に先立ち樋口貢一委員長が、「約10か月をかけ、今年2月に中間報告書をまとめた。この市民会議を契機にさらに幅広い議論を展開し、市の10年後のあるべき姿を提案したい」とあいさつしました。引き続き、清水義晴氏による基調講演、パネルディスカッション、夕方からは一般参加者も含めた「交流会」が行われました。

清水氏の基調講演

「まちづくりには意識改革が必要。まず、自分の住んでいる町を知ることから始めることが大切である。町には、宝物や資源がたくさんある。これらをかき利用し、大切にすることが町づくりである」と話されました。また、「人口流失を止めるためには、良い大学を目指す現在の教育を変える必要がある。良い

清水義晴氏プロフィール
1949年生まれ。早稲田大学法学部卒。新潟市在住。はるかな代表取締役。新潟市個人会議代表運営委員ほか多数のまちづくりに参加。

大学に入った子供たちが地域に戻ること期待するのはおかしい。また、良い大学に入り、良い会社に入り、東京にいいことが子供にとって本当に幸せなのかを考える必要がある。子供を偏差値で優劣つけるのではなく、自然や地域を愛する教育を目指すべきではないか。それと、教育に命の産業である農業を取り入れることが大切である。子供が持っている命の種を大切にす教育が、もうそろそろ始まっていいのではないか」と話されました。

さらに、雪に対する取り組みとして「雪は宝物であり、大事な資源としてとらえることが大

切である。安塚町の「雪ダルマ財団」では、スノーマンネットという情報誌を発行している。これにより、町のファンを作っている。雪国はもつと手をつなぎあって、こんな活動を行ってはどうか。また、雪には我々がまだ発見していない可能性がたくさん秘められている。雪は必ず産業になる」と話され、雪を利用した新しい産業ができることを示唆しました。

パネルディスカッション

基調講演に続き、2005年委員会中間報告、十日町市の未

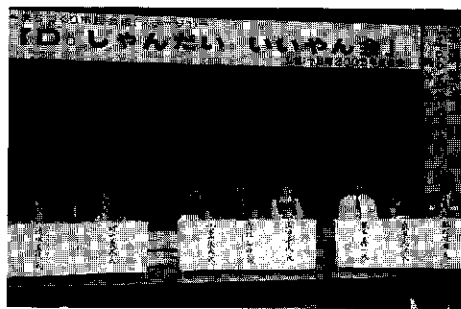

来像、未来像実現への実践に区別した、パネルディスカッションが行われました。

中間報告への感想については、「市民に夢を与えるものではない、具体性に欠ける、最初から不可能と言わず、挑戦する姿勢で取り組んでもらいたい」など、いきなり会に対してのカウンタ―パンチ的意見が出されました。

また、下条地区で取り組んでいる「都市間交流」の話では、「都市にこびないでファイブティ―ファイブティ―での交流を各地域で取り組めないか」など具体的な実践例も出されました。

さらに、具体的な提案として、「着物の町なのに着物の匂いがない、商店も着物の匂いのする作りができないか。伝統あるがんぎ、通りを作れないか。宿泊施設が少ないので、ホームステイのネットワークを作り、交流人口の増に役立てられないか」などの意見も出されました。最後にコーディネイト役の清水氏が「2005年に向け、皆でエネルギーを出せる夢が必要である。そして、その夢を実現するためのステップや技術を学び、全員参加・総力戦でまちづくりをやってほしい」とまとめました。

ストックヤード完成記念

「なんでもバザー」参加者募集

鉄・アルミ類や紙類の「資源物」を一時保管するストックヤードが完成し、4月1日から使用を開始しています。このストックヤードの完成を記念してバザーを開催するためにリサイクルに取り組んでいる団体を中心に実行委員会が組織されました。

当日の内容は、①リサイクル団体・個人持ち寄り何でもバザー②各種リサイクル品実演展示③最新設備を備えたエコクリーンセンター(焼却施設)の見学④各種景品付お楽しみゲームを予定しています。

実行委員会では、多くの団体や個人の方から「なんでもバザー」に参加してもらえるよう、次のとおり参加者の募集を行います。

- 日時 6月8日(土) 午前10時～午後3時
- 会場 ストックヤード(十日町市川西町衛生施設組合管理棟隣り)
- 締切り 5月23日(木)
- 問い合わせ・申し込み 何でもバザー実行委員会事務局(十日町市保健衛生課環境衛生係 ☎57-3111)

市長プール

エコクリーンセンター 施設組合
ストックヤード

十日町地域高等教育機関設立・誘致協議会

『高校生等意識調査』

概要をお知らせします

協議会では昨年の10月から11月にかけて、地域内の6高校（十日町、十日町総合、川西、津南、松代、安塚高校松之山分校）の3年生とその保護者を対象として、進学と就職に関する実態を把握することを目的とした意識調査を行い、この度、その結果がまとまりました。

協議会ではこの調査の結果を参考に、今後も高等教育機関の設立、誘致活動を行ってまいります。調査の主な結果については、次のとおりです。

高等教育機関は 人材育成の起爆剤

人材流出と 地場産業の停滞

十日町地域（十日町市、川西町、津南町、中里村、松代町、松之山町）は、若者の流出が続き、人口の減少、高齢化が急速に進んでいます。その結果、織物・農業をはじめとする地域産業の後継者不足など、地域全体に深刻な影響を与えています。地域の活性化を図るためにも優秀な人材の育成とその確保は緊急で重要な課題です。

当地域の大学進学率は、全国

でも下位に位置する新潟県の中で、県平均を大きく下回っています。また、地域内には高校生の進学可能な大学・短期大学は無く、大勢の卒業生は経済的負担の大きい首都圏などの学校に進学しています。さらに、進学した学生の多くは卒業後、故郷には戻らず、人材の流出に拍車をかける結果となっています。

リゾート開発と ほくほく線の開発

一方で当地域は「マイ・ライフ・リゾート新潟」の中核地域として開発が進んでいます。来年の春には「ほくほく線」の開業、または地域振興快速道路の

候補路線としての指定を受けるなど首都圏や北陸圏との交通の便が改善され、着実に学習環境や経済的基盤が整いつつあります。

十日町地域に 高等教育機関を

このような現状と課題の中で、平成6年10月に十日町地域の6市町村は大学・短期大学など高等教育機関の設立、誘致を目的とした「十日町地域高等教育機関設立・誘致協議会」を産学官一体となって設立し、情報収集などの活動を始めました。

高等教育機関の設立、誘致は地域の活性化だけでなく、縄文時代以前から火焔土器やアンギン、越後縮といった豊富な文化遺産を育んできた地域文化の振興にとっても、人材の育成とその定着を促進するためにも必要だからです。

〈グラフ1〉現在、あなたが最も希望している卒業後の進路はどれですか。

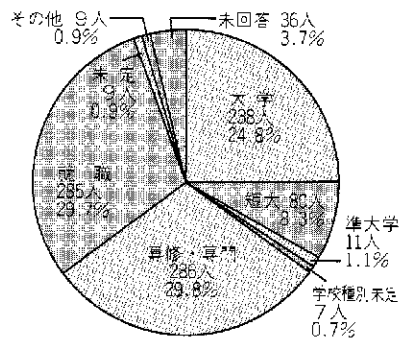

〈グラフ2〉あなたは、お子さんをどこまで進学させたいと思いますか。

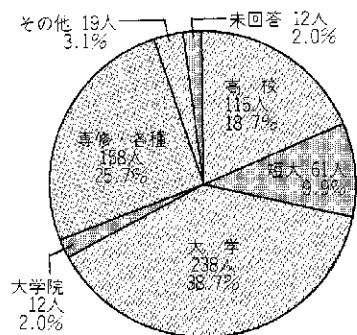

高校生と保護者の 意識調査

卒業後の進路について

生徒の約3分の2が進学を希望している（グラフ1）のに対し、保護者ではそれを上回る約4分の3の人が進学を希望しています（グラフ2）。

当地域に高等教育機関 があればどうするか

大学・短大希望の生徒は、この地域に高等教育機関があっても「進学しない」（38.0%）という人が最も多く、「進学したい」（3.3%）という人はわずかです。しかし、「一応進学を考え

る」（9.9%）、「希望の学部・学科があれば考える」（35.9%）、「家族がすすめれば考える」（0.6%）を加えると約半数の生徒

が当地域での進学を考えています（グラフ3）。

専修学校等に進学を希望する生徒は「技術を身につけたいので、希望は変わらない」（32.2%）という人が最も多く、「進学したい」（21.7%）、「進学したい気持ちはある」（7.3%）という生徒もいます（グラフ4）。一方、就職希望の生徒は、「自分の希望が変わるかどうかわからない」（34.0%）が最も多く、「進学しない」（19.3%）、「経済的に無理である」（8.8%）と答えた人が、「進学したい」（13.0%）、「進学したい気持ちはある」（9.8%）という人を上回っています（グラフ5）。

進学希望の保護者では、「子供の希望の学部・学科があれば進学をすすめる」（30.4%）、「進学させたい」（23.8%）、「一応進学をすすめる」（8.2%）を

〈グラフ7〉(就職希望の保護者のみ)十日町地域に大学・短大・専修・各種専門学校があればどうしますか。

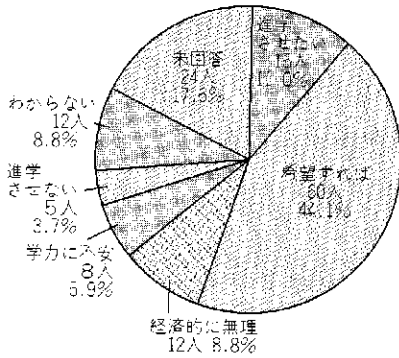

〈グラフ3〉(大学等進学希望者のみ)あなたは十日町地域に大学・短大があればどうしますか。

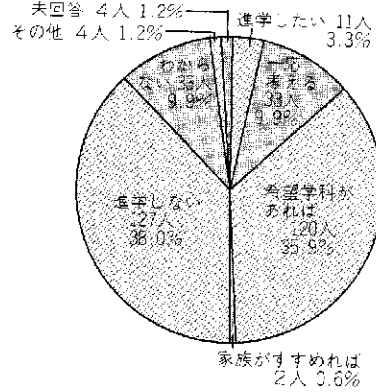

合計すると6割以上の人が、進学させたいと考えています(グラフ6)。
また就職希望の保護者も「子供が希望すれば進学をすすめる」(44.1%)、「そのような学校があれば進学させたい」(11.0%)

〈グラフ8〉(生徒)あなたは十日町地域に大学等の高等教育機関を設立あるいは誘致するとすれば、どのような学校が良いと思いますか。(2つまで)

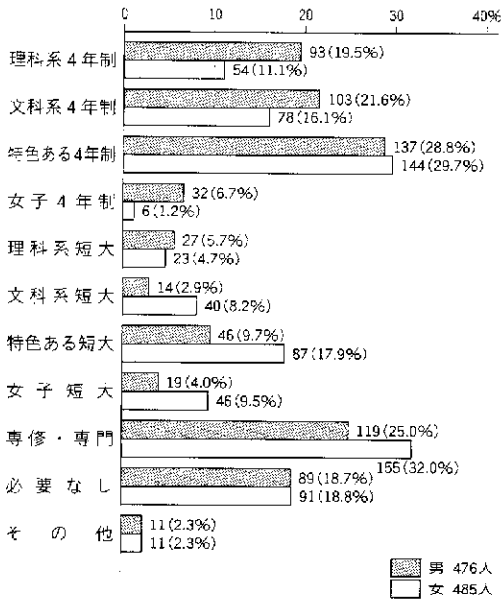

〈グラフ4〉(専修学校等進学希望者のみ)あなたは十日町地域に希望する専修・各種専門学校と同じ分野の大学・短大があればどうしますか。

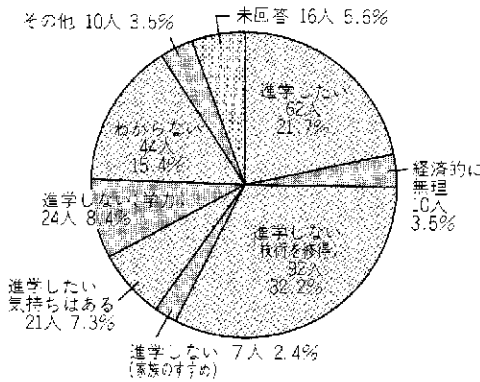

を合わせると半数以上の人が進学を望んでいます(グラフ7)。
高等教育機関を設立、誘致するとすればどのような学校が良いか
生徒は男女とも「特色ある4

〈グラフ5〉(就職希望者のみ)あなたは十日町地域に専修・各種専門学校があればどうしますか。

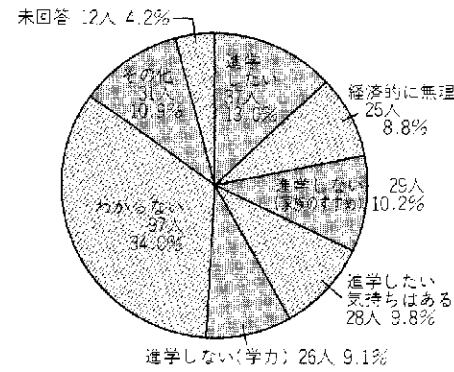

年制大学「専修・各種専門学校」が多く、男子では、「文科系の4年制大学」(21.6%)、「理科系の4年制大学」(19.5%)と4年制の希望が続き、女子では「特色ある短期大学」(17.9%)が続いており、短大を希望する人

〈グラフ9〉(保護者)あなたは十日町地域に大学等の高等教育機関を設立あるいは誘致するとすれば、どのような学校が良いと思いますか。(2つまで)

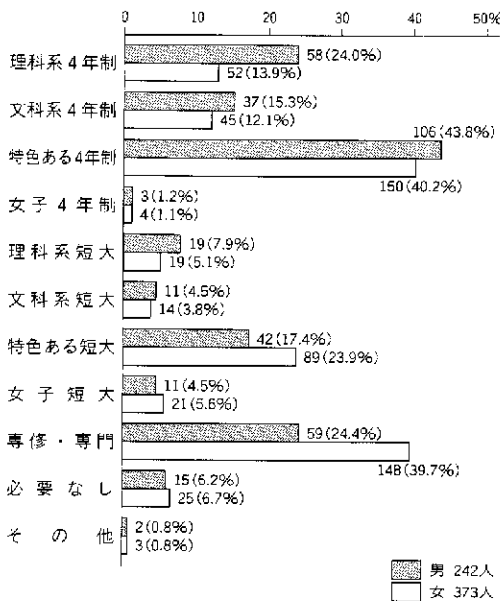

〈グラフ6〉(進学希望の保護者のみ)十日町地域に大学・短大・専修・各種学校があれば進学させますか。

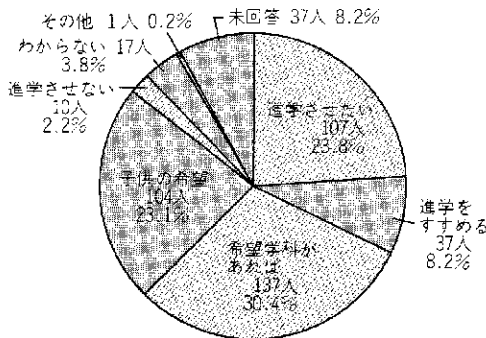

が多くなっています。また、「学校を設立、誘致する必要はない」とする人もいます(グラフ8)。
保護者でも「特色ある4年制大学」「専修・各種専門学校」「特色ある短期大学」と続いており、男性では「4年制大学」(40.5

%)女性では「専修・各種専門学校」(39.7%)「特色ある短期大学」(23.9%)と答えた人が多くなっています(グラフ9)。
■回収数(率)
生徒 961人(90.2%)
保護者 615人(57.7%)

みんないっしょ。

サークル交流録

PART 62

柳田国男と地域の歴史を
学習するサークルです。

●妻有学舎●

このコーナーでは、登場していただくサークルを募集しています。
問い合わせは企画人事課広報広聴係 ☎57-3111 内線213へ。

会員は男女約50人。織物・飲食・衣料品・保険・建設関係に働く人や家庭の主婦、公務員など千差万別、年齢も様々。市内をはじめ中魚沼郡内、越後川口の人たちが会員になっています。月1回（4月～翌年1月の10回、午後7時～9時、市民会館）、毎回東京から出向いてくださる後藤総一郎先生（明治大学教授）の話に目・耳を傾ける学習会で、今年が2年目になります。ですから『妻有学舎』と言っても初めて聞く皆さんが多いのではないのでしょうか。

では、「一体、どんな会なんだね」ということになりますので、若干お話しします。「遠野物語」をはじめ多くを書き印した民俗学者・柳田

国男の著作を通して十日町（地域）の歴史や生活を振り返ることによって、十日町の産業や文化等のあるべき姿を見つけ出し、そして実践したいと願っている集まりです。難しそうに書いてしまいましたが、毎回の講義の中から自分自身に、また町づくりに役立てたいと思っている集まりです。講義の後には酒を肴に直会を持ち、お互いにぎやかにフリートーキングをし合っています。

後藤先生は柳田国男研究の第一人者で、すでに全国9か所で『常民大学』を開き、毎月走り回っています。「毎月1回、1年に10回の学習を5年、10年積み重ねることによって確かな“人と町、の輪が広がり深まってくれることを希って十日町への定期便を続ける」と言う先生の言葉がこの学習会の心と言えます。町づくりというと、とかく即効薬を求めがちになりますが、こうした気の長い集まりも楽しいものですよ。問い合わせ 十日町市民館 ☎57-5011

後藤先生は柳田国男研究の第一人者で、すでに全国9か所で『常民大学』を開き、毎月走り回っています。「毎月1回、1年に10回の学習を5年、10年積み重ねることによって確かな“人と町、の輪が広がり深まってくれることを希って十日町への定期便を続ける」と言う先生の言葉がこの学習会の心と言えます。町づくりというと、とかく即効薬を求めがちになりますが、こうした気の長い集まりも楽しいものですよ。問い合わせ 十日町市民館 ☎57-5011



新緑の中で開かれた講義後の直会（平成7年7月、軽沢にて）

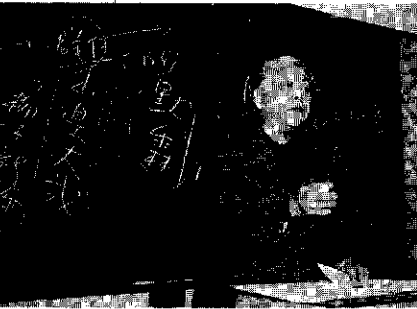

講義をする後藤先生。
今年9月には十日町市で全国合同研究会が開かれます。

MENU 26

アスパラと鮭中骨の いためもの

材料（4人分）
 鮭の中骨水煮缶…1缶
 豚ひき肉…100g アスパラ…400g
 赤唐辛子…1本 にんにく…1かけ
 ゴマ油…大さじ2
 調味料
 酒・酢・しょう油…大さじ2
 砂糖…小さじ1
 塩…小さじ½

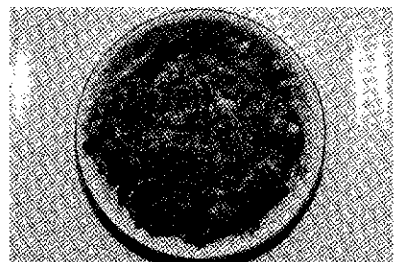

①これから春は新鮮なアスパラが店頭に並びます。塩味の鮭中骨との取り合せは食も進みます。すべに出来、酒の肴にお薦めです。

③ゴマ油を熱したフライパンにアスパラを入れ、鮮やかな緑色になったら水気カッブを加え蓋をして蒸す。2分ほどしたら湯を捨てる。④フライパンに豚ひき肉を入れていたため、赤唐辛子を干切つて入れ、にんにくを加えて中火でいためる。

②鮭の中骨はスプーンで粗くほぐす。

⑤鮭中骨を汁ごと④に入れ、調味料を加え熱くなったら③のアスパラにかけて出来上がり。



久保田リイさん
(新水・☎59-2267)

●やまな会
 十日町市食生活改
 善推進委員協議会

本気の本音

夫から妻へ・妻から夫へ

No. 2

楯沢忍さん(山本町1)美千代さん夫妻、長女の優衣ちゃんは今小学1年生です。

夫 昨年11月で結婚満10年。しつかり者で美人のところをひかれましたかね。10年目の記念旅行をする人たちが多いんですね。昨年は秋口まで忙しく旅行のことも頭になかったんですよ。腹いせでもないのですが、指輪を自分で買ってくるあたりはしつかり者ですよ。家庭や町内のことは任せっきりですが、がんばっているんじゃないですか。

妻 スポーツマンだったんですよ。でも今の旅行は内心楽しみにしていましたよ。結婚10年の今年は子供と2人初めてスキーに、この連休も近間ですけど旅行に連れて行ってくださいなですよ。家族3人の恒例行事にしたいですね。昨年のことを気にしているから、許してあげましょう。

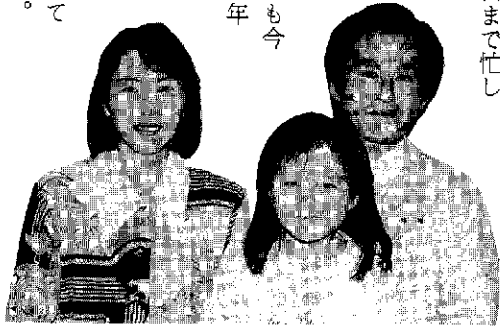

このコーナーでは、登場していただく人を募集しています。問い合わせは企画人専課広報誌係☎57-3111内線213へ。

子供画廊

じょうずに描けたね!!

新座保育園 130

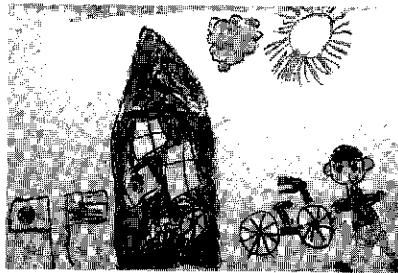

おにいちゃんが自転車で遊んでいる絵だよ。おにいちゃんとは仲良しで、ファミコンの2プレーをしてよく遊んだ。



瀧澤祐也くん (5歳)

仲良しの「もえちゃん」とクアハウスのプールで遊んでいる絵だよ。スイミングにも通っているの。50mくらい泳げるよ。



保坂美紀ちゃん (5歳)

4歳の時関東大震災があり、千葉漬けのおもしりにしていた「いすす」が私に落ちたら大変だであんで、孫ばさが抱いて逃げてくれたのを覚えてます。

親は早く働きたいんですよ。高等科になんか入れたくなかったんだ。本家の衆が跡取りになるんだから出させてやんで学用品までくれたんの。節季市で「むしろ」を売ったりしながら、骨折って高等科を卒業しました。



「かか」は四日町からもらったの。昭和18年3月10日(陸軍記念日)に結納して、10月5日が式と決まったんそ。そうしたら、9月に「赤紙」がきたんの。親はどうでも貰ってからいけてあんで、嫁の親に願いに行つたんの。そうしたら、嫁の母親が「尾崎の衆がくれてあんだらやる」そう言ったんの。お陰で、10月2日に「立ち振る舞い」と「結婚式」を一緒にして、翌日には兵隊に行きました。私は木工兵で、大工道具をあつければ「兵舎」ばつか作つていました。松江で終戦を迎え、昭和21年の3月に戻つたんの。「かか」はちゃんと待っていてくれました。波乱万丈の人生だったの。だども戦争だけはやだの、こんななじめなことはねえんがの。「オウム事件」どころではないです。今は植木や畑をかまったり、たまに「ばさ」と喧嘩したり、いい時代です。

TOKAMACHI その昔 そして今

小川文平さん (尾崎) 75歳

このコーナーでは、登場していただく人を募集しています。問い合わせは企画人専課広報誌係☎57-3111内線213へ。

「つよい町、人にやさしい町づくり」の
事業を広く紹介

4月26日(金)、クロス10大ホールで十日町市総合竣工式を開催しました。これは平成7年度に十日町市が行った建設事業（公共建物の建設・改築、道路改良など）の成果を報告し、多くの事業関係者の皆さんにお礼を述べようと初めて計画したものです。式典には280人が出席。事業概要をスライドで紹介、請負事業所の皆さんに感謝状を贈りました。

式典後は会場を中ホールに移して要望懇談会を開催。国・県の出先機関の皆さんに対し、本町市長及び地区振興会長代表が町づくりへの提案・要望事項を伝え、実情を知っていただくとともに理解と協力を求めました。

初の総合竣工式



関係者が工事の安全と
事業の完成を祈願

4月26日(金)、丸山町の工事現場で駅西土地地区画整理事業の安全祈願祭が行われ、本町市長、監物十日町土木事務所長、地元並びに工事関係者が出席し、工事の安全と事業の完成を祈願しました。

駅西土地地区画整理事業は、全体面積13.8ha、総事業費66億円で平成14年の完了を予定しています。昭和63年に基本構想（A調査）を策定以来、8年目にしての納入です。今回発注された工事の概要は、西中央通り線築造工事などの道路造成5路線（延長約380m）と宅地整理工事（面積約8,200㎡）で、総工事費は約8,250万円です。

駅西土地地区画整理安全祈願祭

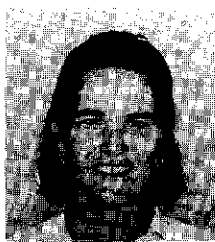

ALTERNATIVES ©

Rebecca Dowling
レベッカ・ダウリング

I can remember when I first came to Tokamachi 2 years ago. It had been after spending 3 days in Tokyo. A teacher at the time and now a good friend was driving over the luscious, green mountains to Tokamachi, and at that time, I panicked and thought, "Where are we going?" But Tokamachi wasn't as rural as I thought it might be, but it took a while for my urge to go to the big cities to stop. With that came the need to explore the quaint, mountain villages and the valley of the Shinano. This was the one thing that freed me from my own boredom, and showed me what this area truly was, a haven of natural beauty, culture, and a good place to live. I couldn't have chosen a better place to live. Bye.

2年前、初めて十日町に来た時のことはよく覚えていません。東京で3日間過ごした後でした。当時から親しかったある先生が、緑豊かな十日町への道を運転してくれました。その時は、「いったいどこへ行ってしまおうだろう」とパニック状態になった私でしたが、十日町は思ったほど田舎ではありませんでした。でも、大きな町に遊びに行こうと思うまでにはしばらく時間がかかったのです。それが、風変わりな趣のある山間の村や信濃川の流域を探索するきっかけとなりました。そのおかげで退屈もせず、そしてこの地域の本当の姿を見ることができたのです。自然の美しさと文化が育まれた、住むにも素晴らしい所です。十日町に来て本当に良かったと思っています。さようなら。

「明窓会」が 小林さんの「巡礼の譜」を点訳

小林時代さん（川原町）が出版した歌集「巡礼の譜」が「明窓会」のメンバーの協力により点字出版され市に寄贈されました。

歌集には、一昨年他界した夫の小林賢秀前米迎寺住職との思い出や夫婦の愛情がこぼれられています。これを目の不自由な人たちからも読んでもらおうと、新潟県点字図書館の点訳ボランティアに認定されている「明窓会」の関口洵子さん、関口千鶴さん、橋本千代子さん、大久保徳子さんが点訳しました。

点訳本が情報館建設準備室に寄贈されたほか、小林さんが出版した「巡礼の譜」も10冊寄贈され、各地区公民館で読むことができます。

歌集を点訳し市に寄贈

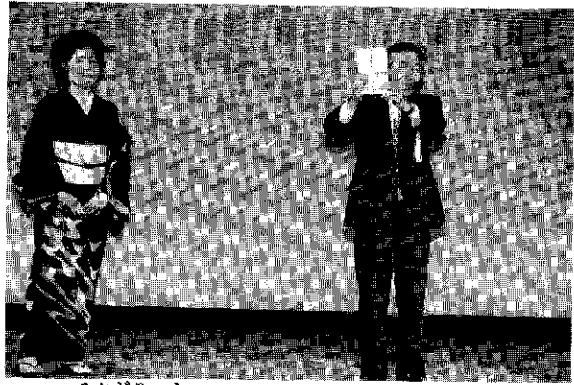

みどり流 水と和が おさい会の益金30万を寄付

4月21日(日)、市民会館ホールを会場に民謡・新舞踊・日本舞踊の「三門流 水と和がおさい会」が開催されました。

みどりの羽根チャリティーと銘打って行われた会の第一部と第二部の間に、三門乙美和会主から本田市長にチャリティー金30万円が手渡されました。会主からは「若葉芽吹く4月にちなんでみどりの羽根チャリティー募金と名付けましたが、緑化推進募金とは別のものです。市の社会福祉に役立ててもらいたい」とあいさつがありました。

市では、地域社会福祉基金に積み立て福祉事業に活用する予定です。

みどりの羽根チャリティー金寄付

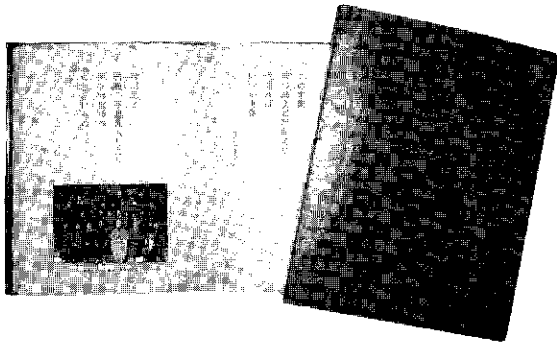

大腸がん検診を 受けましよう

大腸がんは、欧米の人に多く、日本人には比較的少ないと考えられてきました。ところが、1970年代に入ると増加しはじめ、欧米との死亡率の差がかなり縮まりました。数年後には現在トップの胃がんを抜くと言われています。こうした増加の原因として、重視されているのが、高脂肪・低繊維食という食生活の欧米化です。

日本一の健康都市をめざして
すこやかEG-HO

●問い合わせ
保健衛生課
保健衛生係
☎57-3111

50年以來、急激に上昇していることだ。

今後さらに増加が予想される大腸がんですが、早期に発見・治療すれば、決して恐しい病気ではありません。しかし、その初期段階では、自覚症状が現れにくいのです。そこで無症状の初期のうちに病気を発見するために実施されているのが、がん検診です。市で実施している大腸がん検診は、自宅でできる簡単な方法です。便に専用のスティックを数か所刺し、そのスティックを提出してもらい、便潜血反応を検査します。肉眼では見えない少量の出血でも発見できますし、食事制限もありません。

検診はがんから身を守る最良の手段であることを忘れずに、年に1回定期的に検診を受けましょう。7年度の大腸がん検診の申し込み者は2,223人で、検診受診者は1,663人でした。今年度の申し込みは2,395人です。今からでも遅くありませんので保健衛生課にお申し込みください。

たんぱく質総摂取量は少しずつ増えていますが、さらに注目すべき点は、脂肪の摂取量とたんぱく質のうちでも動物性たんぱく質の摂取量が19

●日本人(成人)の栄養摂取量の変化と大腸がん(による)死亡率の変化

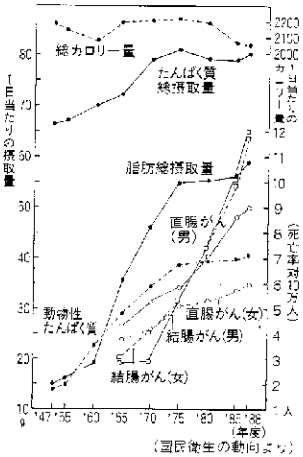



かけませんか

青少年育成十日町市民
会議 並びに
青少年健全育成講演会

●日時 5月17日(日)午後6時30分
(講演会は7時30分) ●場所 市民会館ホール ●講師・演題 柴野清一氏(新潟大学・近畿大学講師)、「今、家庭・地域に問われているもの」 ●問合せ 少年育成センター(☎57-8918)

北村陽次郎氏講演会

●日時 5月16日(土)午後4時~(3時30分開場) ●場所 クロス103階(レセプションホール) ●入場料 無料、ただし入場整理券(十日町織物工業協同組合にあります)が必要 ●講師 北村陽次郎氏(イタリヤ・下(株)社長) ●問合せ 十日町織物工業協同組合(☎57-9111)

当間山
バードウォッチング

●日時 6月2日(日)午前6時市役所正面駐車場集合(水沢地区の人は6時20分までにグレストンスキー場跡に集合) ●参加費 無料 ●申込み 当日、集合場所にて受付 ●問合せ 十日町野鳥の会会長古沢昭三(☎52-2917) ●52-65520

松之山町「美人林」
フナの森コンサート

●日時 6月2日(日)午後2時~(1時開場) ●場所 美人林特設ステージ(松之山町松口) ●雨天の場合は松之山小学校体育館 ●内容 N響メンバーによる公門弦楽四重奏団 前売券 大人3千円・中学生2千円・小学生千円(当日券はそれぞれ500円増し) ●問合せ フナの森コンサート実行委員会(☎02559-61313)

三情報

●十日町市土地改良区が移転

5月1日(水)から、十日町市土地改良区が市役所(農林課内)に移転しました。●電話 52-2411(今までも同じです)また、市役所の番号でもつながることができます。 ●信濃川シンポジウム実行委員を公募します。

市では「よびもどそう 信濃川に水を」をテーマに信濃川シンポジウムを開催します。このシンポジウムは、平成8年度~10年度にかけて年1回、合計3回の開催を予定しています。そして、このシンポジウムを機会に、信濃川の再生や周辺環境の整備について、様々な角度から見つめ直したいと考えています。

そこで、広く市民が参加できるシンポジウムにするため、企画の段階から実行委員を公募することにした。信濃川や環境保全に興味のある

寄付ありがとう

4月25日届け出分まで(敬称略)

- 地域福祉事業へ=三門流水和会代表三門乙美和(みどりの羽根チャリティー-300,000円)川泉のお客様一同(8,705円)
- 社会福祉事業へ=岡村建治(北新田2・1,000円)新潟県信用組合十日町支店(35,706円)市民生協にいがた生協まつり実行委員会(15,000円)新川屋雪まつりチャリティー(50,781円)勝又薬局お客様一同(2,031円)匿名(10,352円)
- 羽根川荘へ=中条会(4,300円)中好会(5,500円)姿老人クラブ(2,000円)
- 高齢者在宅福祉事業へ=東北電力(株)十日町営業所・東北電力労働組合十日町支部(車イス2台)
- 博物館へ=須藤栄子(中条島)玉垣好(下川原町)富沢正平(加賀糸屋町)栢沢マス(山本町4)村山イサ(土市3)丸山康平(小泉3)樋口新一(上川町)根津ツヤ(田中町西)水落仁作(高島1)山内与喜男(下川原町)池田誠(桑原)関口春子(田中町東)
- 保健衛生事業へ=みかわや(ボール)

●応募資格 十日町市に在住している人(3年間実行委員として協力していた人)

●募集人員 5人程度(市で選任した人とともに委員になってもらいます。また、応募多数の場合は市で選考します)

●応募方法 5月20日(月)までに、応募用紙(建設課雪割雪対策室にあります)を提出するか電話で建設課雪割雪対策室へ。

●心の健康相談 ●日時 5月28日(火)午後1時30分~3時 ●場所 十日町保健所 ●担当 医 江口医師(上村病院) ●問合せ 十日町保健所(☎57-2400) または保健衛生課保健衛生係

●2歳児無料歯科検診

2歳のお子さんを持つ人は、ぜひ検診を受けてください。 ●日時 6月9日(日)午前9時~正午 ●場所 保健センター ●対象 2歳児(平成5年6月~6年5月生まれ) ●内容

●高齢者よい歯のコンクール 県では歯の健康の大切さをPRするため、自分の歯で食べ健康な生活を送っているお年寄りを表彰します。

●条件 ①自分自身の歯の本数(親知らずは除く)が、80歳以上の人20本以上、70~79歳の人24本以上 ②自分の歯のうち虫歯などの治療が終わっていない歯が5本以下 ③くらくらする歯がない ④その他の重い病気にかかっていない ●日時 6月9日(日)午前9時~9時30分 ●場所 保健センター ●申込み 5月20日(月)までに保健衛生課保健衛生係

●高齢者・障害者住宅整備資金申込 受付

●対象者 ①高齢者(身体的介護を要する60歳以上のお年寄り)または障害者(身体的障害者手帳1~4級療育手帳Aを所持している障害者)と同居している親族 ②高齢者または障害者のための住宅改造を必要とし

●融資条件 ①貸付限度額 200万円 ②利率 年利3.2% ③償還方法 元利均等月賦償還 ④償還期限 融資の翌月から10年 ⑤保証人 市内に住所を有する人2人 ⑥対象工事 高齢者または障害者が屋内で自立できる工事が介護者による介護が容易になる工事 ●申込み 7月25日まで(工事着手前)に社会福祉事務所高齢福祉係

●金婚・ダイヤモンド婚の該当夫婦は申し出を...

●対象 ①金婚夫婦 昭和21年4月1日~22年3月31日の間に結婚した夫婦 ②ダイヤモンド婚夫婦 昭和11年4月1日~12年3月31日の間に結婚した夫婦 ③過去に対象となったが調査に漏れた夫婦 申し込み 5月24日(金)までに市老人クラブ連合会事務局(市役所内社会福祉協議会)

●訪問販売(白アリ駆除)にご注意 最近、近隣市町村で白アリ駆除の訪問販売の苦情が増えています。業



おまちしてます
おじゃまします
だんわしつ
暖 和 室

6月 は 7日(金)です

時 間 午後7時～9時
(先着2組、1組50分)

会 場 市長室

申し込み 5月24日(金)までに企画人
事課広報広聴係へ。

※市長が皆さんの所へ出かけて話し
合う「おじゃまします暖和室」は
随時受け付けています。

ゆずります
ゆずってください

*消費者協会(商工観光課☎52-5569)へ。

品 名	規 格	希望価格
たい 焼 機	新 品	13,000円
50 cc バイク	ホンダ SRS-50	3万円
業務用LDカラオケ	自動演奏 ソフト4,300円	相談で
二段 ベッド		//
エレクトーン	ヤマハ	10万円
大学現役合格 システム問題集	CD付 英語	相談で
	CD付 数学	//
120 cc バイク	ホンダ スノータイヤ付	3万円
足 踏 み ミ シ ン	ブラザー	2千円
炊 飯 器	2.5升	2千円
ダブルベッド	新品同様	5万円
小 型 冷 蔵 庫	未使用	相談で
冷 風 機	未使用	相談で
ドーム型車庫	幅2.38m・高さ2m 長さ3.80m	2~3万円
70浴槽シャワーユニット	ガス用 県・市道生毛対応	3~5万円
ゆずってください		
パン 焼 き 機		3千円
//		2~3千円
乳 母 車	2人乗り用	相談で
//		//
自 転 車	26~27インチ	//
//	24~26インチ	5千円以内
女性用自転車	24インチ	3千円
芯 接 セ ッ ト		相談で
帯	女性用・袋着可	//
フ ー プ ロ		//
学 習 机		//
学習机椅子付	女子中学生用	//
ベビーベッド		2~3千円

者の説明だけでその場で契約せず、十分考えてから契約するようにしましょう。

また、家庭用品の無料配布をうたうて人を集め、高額の商品(羽毛布団など)を売る業者が市内をまわっているようです。会場が「今買わないと損」といった雰囲気のため、つい高額な契約をしてしまい、後悔するケースが多いようです。「おいしい話にはおとし穴がある」と考え、十分注意してください。●問合せ●商工観光課商工労政係(☎52-5569)

◆新潟県公立学校教員採用検査
●所定用紙交付場所●新潟県教育庁義務教育課管理係・高等学校教育課管理係(〒950-70 新潟市新光町4-1)●郵送での請求は、返信用封筒角形2号に190円切手を貼り、郵便番号・あて先明記)を同封し、封筒の表に「教員採用志願書類請求」と朱書してください。また、次の場所でも交付します。ただし、郵送はし

ません。①中越教育事務所(長岡市四郎丸町173-12)②上越教育事務所(上越市本城町5-6)③新潟県東京事務所(千代田区丸の内3-8-1)④新潟県大田事務所(大田区北區梅田1丁目3-1)⑤00大田駅前第一ビル8階)●問合せ●新潟県教育庁義務教育課管理係または高等学校教育課管理係(☎95-285-5511)
◆自動車税は期限内に納めましょう
●納期限:5月31日(金)●問合せ●十日町財務事務所収税課(☎57-5513)



1時30分講義所リグリーンピア津南
●内容●C.A.T・Sクラブ員講師による模範走行及び講義、交通問題○×ゲーム、パーベキュー大会参加資格●普通自動車以上の免許証を有する人(個人参加可)●参加車両●ナンパー付き車両で、普通車・軽自動車●参加費●1人千円●申込み●5月27日(月)までに市役所総務課総務管理係、新潟日報販売店、市内自動車販売会社、ガソリンスタンド、自動車修理工場●問合せ●総務課総務管理係

家族介護教室

～一般公開講座I～

●日時●5月18日(土)午後2時～3時
30分●場所●公民館本館●内容●介護講座:これだけは知っておきたい「福祉サービスの利用」講師:市社会福祉事務所高齢福祉係担当●問合せ●三好園デイサービスセンター(☎56-2106) つまりの里デイサービスセンター(☎58-2050)ま

えぶろん

クッキング教室

●日時●5月30日(土)午後6時～8時
●場所●東北電力(株)十日町営業所●内容●フルーツのタルト、抹茶のパパロア●参加費●500円(当日持参)●定員●15人(先着順)●問合せ●東北電力(株)十日町営業所(☎52-107)

は公民館本館(☎57-5011)

広く異文化を知ろう

PARIT5

●日時●5月25日(土)午後1時30分
●場所●公民館本館●内容●エルサルバドル出身の国際大学生からラテンアメリカの話しを聞く●参加資格●15歳以上の人●参加費●200円(当日徴収)●定員●50人(先着順)●申込み●5月24日(金)までに社会教育課(十日町市公民館内☎57-5011)

スポーツ

レクリエーション

●ヘルシーテック&体力テスト
●日時●5月30日(土)午後7時30分
●場所●総合体育館●指導●関口陽子さん(エリアドゥ21)●参加料●300円(コンビニエータ診断料)●申込み●総合体育館(☎52-4377)
●トレーニング教室(第1期)開始
●日時●5月29日(水)●場所●総合体育館●指導●エリアドゥ21インストラクター●問合せ●総合体育館(トレーニング相談(第1期)開始)
●日時●5月30日(土)●場所●総合体育館●指導●体育指導委員●問合せ●総合体育館

●総合体育館・市民体育館の休館
5月28日(火)は、総合体育館・市民体育館とも休館になります。●問合せ●総合体育館

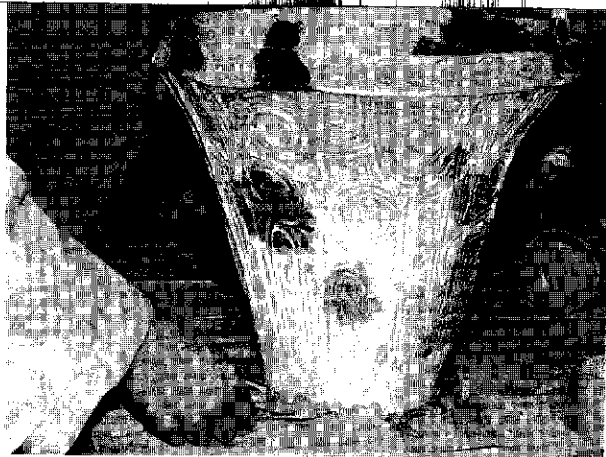

復元作業

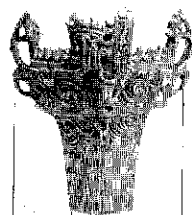

ふる里の歴史散歩

土器の復元

市史編さん室

110

博物館にはたくさん土器が展示されていますが、土の中にそのまま埋もれていたのではありません。多くの場合は、数十片から百片くらいに、細かく割れた状態で出土します。

発掘現場では、土器片を動かさないように土を取り除き、出土した状況が後でも分かるように写真撮影したり、位置などを図面に記録したりしてから、ポリ袋に入れて持ち帰ります。持ち帰った土器は、まず丁寧に

に水で洗い、乾燥します。そして、土器の破片一つひとつに、遺跡名や出土位置などを小さな字で書き込みます。このような注記作業が済んだから、いよいよ復元にとりかかります。

復元作業は、まとまって出土した破片を、底の部分、胴やくびれの部分、いちばん上になる口の部分などに破片の微妙な曲がり方や文様の変化などを見極めながら分けます。そして、破片の形を合わせながら接着剤でつないでいきます。

土器を復元すると破片のない部分もできます。このような所は石膏で埋めます。また、把手のような複雑な部分がなくなっているときも、同じように作って取り付けます。石膏で補った部分には、ほかの所と同じような文様を付けます。

最後に、石膏の部分に着色し、その土器固有の色合や、炎でくすんだ部分など、不自然さがないように仕上げます。

八月に刊行される資料編考古には、このような過程で復元された二〇〇個の土器の写真が収録されています。

とおかまち 自然

110

ひゃく たけ すい せい
百 武 彗 星

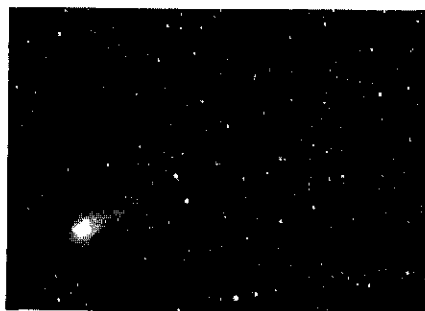

山には、遅い雪解けを待ちかねたようにオクチョウジザクラやコブシの可憐な花が咲きそろっています。夜空には、鹿児島県単人町にお住まいの百武裕司さんによって1月31日に発見された、美しい百武彗星(写真は東小学校の小泉互教諭撮影)が見られました。彗星は、太陽を1焦点とするほぼ円軌道を描き、ある程度の大きさをもつ天体です。明るく大きい彗星はダストの尾を引く特徴をもち、その姿からほうき星とも呼ばれています。代表的な彗星には、10年前のハレー彗星や20年前のウエスト彗星などがあります。固体の集合体で明るい頭部は、だいたい中央の光の強い部分を核、そのまわりの光の弱い部分を髪と呼んでいます。尾は蒸発したガス体(気体)から成り、だいたい太陽の反対側に伸びています。

十日町市民の動き

(4月末日現在)

■人	□	45,236人 (前月比 -29)
	男	22,238人 (〃 -19)
	女	22,998人 (〃 -10)
■世帯数		12,825 (前月比 +79)

ホットひと息

編*集*室

毎月10月号に掲載中の「A-Internatives」のコーナーで、今回の筆者レベッカさんがもうすぐ帰国されることになりました。レベッカさんを含め、帰国後のA-L-T(英語指導助手)のほとんどが、さらに大学や大学院に進学しています。職業経験のある学生がより若い学生に与える示唆は大きいものです。日本ではようやく社会人入試が目ざれ始めたばかり。社会での経験を生かしてさらに学ぶことができるシステムは、人材の流出も防ぐと思います。

十日町を旅立ったA-L-Tの皆さんは、今後も国際人として活躍されることでしょう。そして、A-L-Tと触れ合った十日町の子供たちの活躍も期待されます。いつかどこかで再会できたらいいですね。

110

Baby

まのまの ②
すくやかちゃん

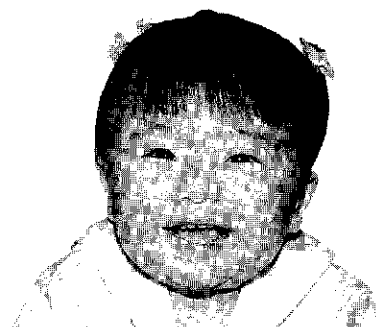

恩田麻衣ちゃん 平成6年11月7日生まれ 太田島3

かあさん(真出美)のまと、とうさん(郁夫)のいを取って名付けてくれたのよ。6月には赤ちゃんが生まれて、おねえちゃんになるの。でも、まだパパ・ママくらいしか言えないからしっかりしなくちゃね。

おんも(外)で棒を持って遊ぶのが好き。くだものも好きよ。おねえはおばあちゃんが入れてくれるの。おばあちゃん大好き。