

市報  
とよかまち

4/25 No.282  
平成11年(1999年)



国宝誕生

## 速報

日本の縄文土器の代表として

# 笹山遺跡出土の火焰型・王冠型土器

県内初の国宝（考古資料）に指定

平成11年4月16日金、国の文化財保護審議会より答申がなされ、火焰型土器をはじめとする笹山遺跡出土品が、国宝に指定されることになりました。新潟県にとつて、初の国宝指定となります。また、縄文時代の資料では、長野県茅野市の「縄文のヴィーナス」（土偶・平成7年指定）に次いで二つ目、縄文土器では最初の指定です。

## 縄文時代中期の大集落 笹山遺跡

笹山遺跡は、中条上町地内にあり、信濃川右岸の河岸段丘上に立地しています。標高は、170～180mです。

遺跡は、市営野球場や陸上競技場などの建設に伴い市教育委員会により、昭和55年～60年の間に7回にわたる発掘調査が行われています。

これまでに1万5千平方メートルの範囲が調査され、住居跡（石跡）112軒、埋設土器（埋甕）、土坑などが発見されました。これらは、直径100cmほどの円形に配置されています。

また、これらの遺構は、遺跡

の南北を流れる水無川と才明寺川による何層もの土石流堆積物に覆われていました。当時の人々が、いく度もの災害に遭いながらも、この地に居住していたことがわかります。

出土した遺物も、土器、土製品、石器、石製品と多彩です。土器では、火焰型・王冠型土器が注目されます。土製品では、土偶、耳飾、三角埴などが出土し、当時の人々の衣服や祭祀の様子を現在に伝えています。

石器・石製品では、石鏃、石槍、石錐、石匙、石斧、磨石、石皿、石棒などが出土しており、縄文時代の生活を知る上で重要な手がかりを私たちに与えてくれます。

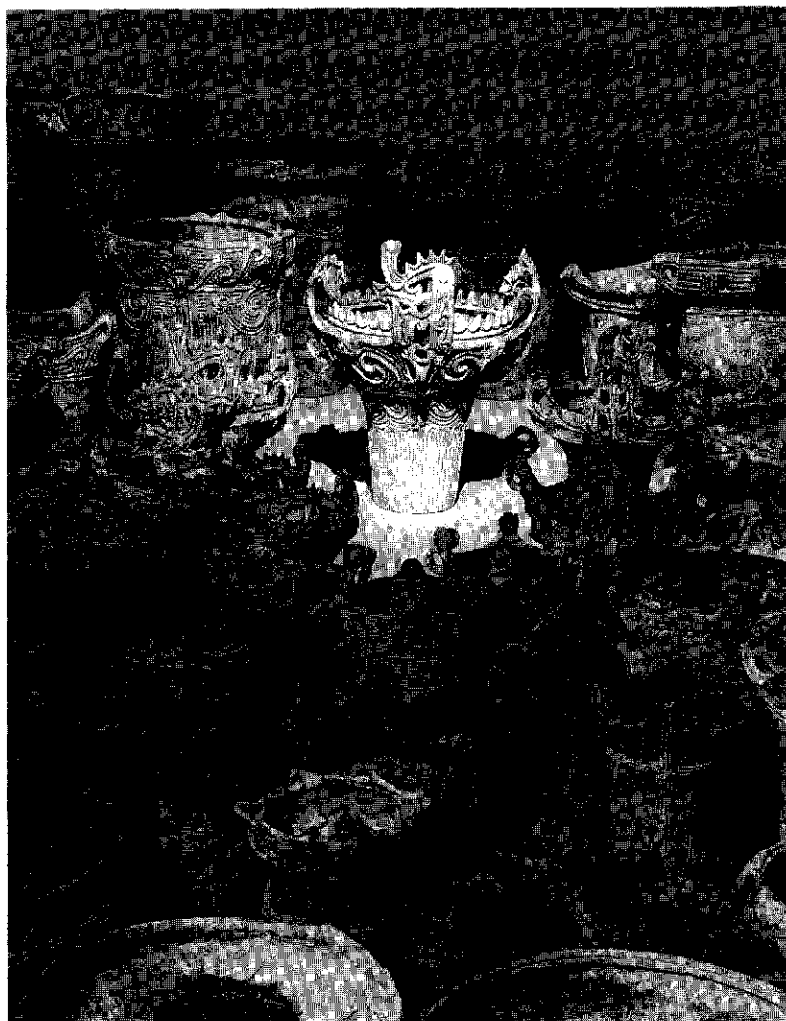

火焰型土器・深鉢形土器

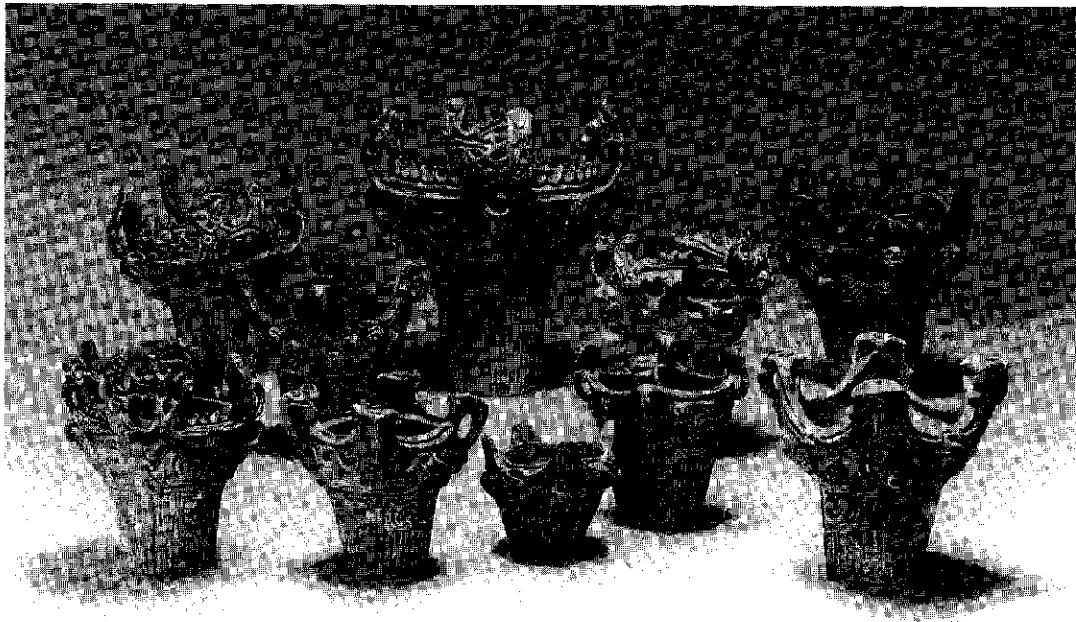

### 火焰型・王冠型土器

## 国宝に指定される

### 火焰型・王冠型土器

笹山遺跡出土品一括928点は、平成4年にすでに国の重要文化財に指定されています。さらに今回、国宝に指定される深鉢形土器57点のうち、火焰型土器は14点、王冠型土器は6点です。火焰型・王冠型土器がこれほどまとまって出土した遺跡は、ほかにありません。

火焰型土器は、縄文時代中期を代表する土器のひとつであり、新潟県内ではとりわけ津南町から長岡市にかけての信濃川中流域で数多く発見されています。なかでも右ページ写真中央の火焰型土器は、平成4年に「古代の日本展(ワシントンDC)、平成10年には「縄文展」(パリ)に出版されるなど、日本の原始

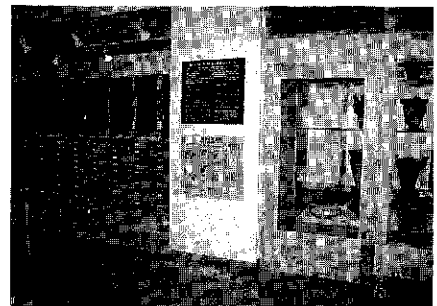

笹山遺跡特設展示

美術を代表する土器のひとつとして絶賛されています。

また、小学6年生の歴史教科書や副読本などにも取り上げられ、全国各地から縄文時代に関する数多くの質問が博物館に寄せられています。

火焰型・王冠型土器のほかに、東北、北陸、中部高地、関東地方から器形や文様構成の上で影響を受けた土器があります。これらも、火焰型土器の誕生や笹山遺跡の他地域との交流を解明する上で貴重な資料です。

なお、指定品のすべてを収めた「笹山遺跡発掘調査報告書」が平成10年に刊行され、博物館友の会(博物館窓口)で販売されています。また、博物館では指定品のすべてを見学できるように、ロビーと考古展示室の一部を改装しました。ぜひご覧ください。

## 国宝(考古資料)

### 新潟県笹山遺跡出土 深鉢形土器 57点

附

一、土器・土製品類

浅鉢形土器 72点

小形土器 5点

土偶 7点

土製耳飾 34点

土製内盤 20点

土製三角罎 3点

一、石器・石製品類 791点

石斧 409点

石鏃 28点

石槍 13点

石鏃 4点

石匙 2点

磨石・敲石・凹石

石皿 26点

石鉢 8点

石鏃 6点

三脚石器 1点

板状石器 6点

剥片石器 3点

石製垂飾 10点

石棒 3点

軽石製浮子 7点

石製三角罎 1点

穿孔石製品 1点

一、ベンガラ塊 8点

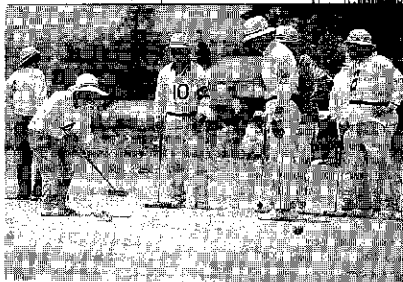

# 進めています 福祉のまちづくり

十日町市は平成8年度に厚生省の「障害者や高齢者にやさしいまちづくりモデル地区」に指定されました。これを機に当市では「十日町市福祉のまちづくり総合計画」を策定し、障害者や高齢者の社会参加を促進するために、市庁舎や市の出先機関のバリアフリー化（障壁除去）を進めています。10年度には、次の施設について整備・改善を行いましたのでお知らせします。

## 市庁舎

- ①議場の改修（車椅子利用者の傍聴席整備、自動ドア設置）
- ②3階トイレの改修（男女1か所洋式便器に取替え）
- ③点字ブロックの敷設（3階エレベーター～議場、地下1階エレベーター～食堂）

## 保健センター

- ①市庁舎との連絡通路の段差解消（2階連絡通路南側階段をスロープに改修）
- ②トイレの改修（1階男女各1か所、3階女子1か所洋式便器に取替え）

## 博物館

- ①点字ブロック設置
- ②入口スロープ・階段の手すり設置

## 市民会館

- ①点字ブロックの設置
- ②階段手すり設置
- ③案内板及び各部屋の表示看板（点字付）の設置
- ④洋式便器に取替え（各階男女1か所ずつ）
- ⑤大ホールへの入口自動ドア設置

## 川治地区公民館

- ①点字ブロック設置
- ②障害者用トイレ設置
- ③玄関スロープ手すり設置

## 公園

- ①障害者用トイレ設置（千歳町公園、四ツ宮公園、春日町公園）
- ②洋式便器に取替え（住吉公園、寿南公園、河内公園ほか4か所）

## 総合体育館

- ①駐車場からエレベーター侵入道路の段差解消
- ②屋内階段手すり設置

## 市民体育館

- ①正面玄関自動ドア設置
- ②玄関入口段差解消
- ③障害者用トイレ設置
- ④屋内階段手すり設置
- ⑤点字ブロック設置

## 市民プール

- ①入口スロープ等の手すり設置
- ②車イス駐車場表示

※平成11年度は「ハートフルタウン整備事業（事業主体は新潟県）」で園道253号（高山地内）の歩道改良等を行う予定です。

## 事業紹介

### ガイドヘルパー（外出時の付添人）派遣事業

十日町市では、11年度から外出時に付添人を派遣するガイドヘルパー派遣事業を始めました。

#### ■利用対象者

- ①身体障害者（身体障害者手帳1級、2級、3級の所持者）
- ②知的障害者（療育手帳AまたはBの所持者）
- ③その他市長が特に認める者

#### ■派遣の対象

- ①公的機関に出かけるとき。
- ②医療機関への受診・治療のための外出。
- ③社会参加促進の観点から市長が特に認めるとき。

#### ■利用者負担

- ①利用者負担金額は生計中心者の所得税額により決

定します。（1時間あたりの最高負担金額は940円）  
※移動は公共交通機関（バス・タクシー等）を利用し、経費は全額利用者負担です。

### ガイドヘルパーネットワーク事業

重度の視覚障害や全身性障害をもつ人が、市外や県外に外出する際、介助する人を派遣します。また、ガイドヘルパーとして活躍いただける人も募集中です。

#### ■費用負担

- ①県内：1時間920円  
※移動には公共交通機関（バス・タクシー等）を利用し、経費は全額利用者負担となります。
- ②県外：各県・各政令指定都市の規定額。

#### ■利用申込み

新潟ふれ愛プラザ内「新潟県ガイドセンター」(☎025-381-8120)へ。

#### ■問い合わせ 健康福祉課障害支援係

(☎57-3111内線133・134)へ。

# 地域振興券推進本部 からのお知らせ

地域振興券交付事業は、若い親の子育て支援と所得の低い高齢者層の経済的負担を軽減することによって、個人消費の喚起と地域経済の活性化を図ることを目的に、国の事業として全額国庫負担で実施しています。

## 交付対象要件 (基準日=11年1月1日現在)

- 15歳以下の児童のいる世帯主には、所得等に関係なく全員に交付することになっています。
- 65歳以上の高齢者等については次の要件があります。

- ◆65歳以上の対象者本人=市民税非課税である(均等割もかかっていない)こと。
- ◆65歳以上の対象者が扶養されている場合=扶養者も非課税である(均等割もかかっていない)こと。

※65歳以上であれば、全員が地域振興券をもらえるように思われている人もいますが、上記の要件があるため、全員には交付されません。なお、当市の65歳以上人口と交付対象者人数は次のとおりです。

■65歳以上人口	約9,800人
■うち65歳以上の交付対象者	3,455人

地域振興券交付事業は国が定めた要件に基づく事業であり、十日町市では国の基準・要件に沿って事業を行っています。仮に65歳以上の人全員に地域振興券を交付した場合、約1億3千万円を国の補助なしに、税金から支払うことになります。厳しい市の財政事情の中で道路改良や福祉対策、下水道の普及など多くの市民要望を実現する必要があり、地域振興券を全員に交付することはできませんので、ご理解をお願いします。

## 「特定事業者」の皆さんへ

地域振興券の裏面確認を徹底してください!

特定事業者の中で、受け取った地域振興券を紛失した事業者が発生しました。地域振興券の保管等には十分注意してください。また、地域振興券の再使用を防止するため、次の事項を徹底するようお願いいたします。

- 地域振興券の裏面に特定事業者名が記入・押印されたものや、特定事業者欄が修正液などで修正されたものは受け取らない。
- ※不正使用のおそれのある券を発見した場合は速やかに地域振興券推進本部にご連絡ください。
- ※地域振興券の紛失や使用済みの券を受け取って換金できなくても、十日町市は一切の責任を負いません。
- 問合せ=十日町市地域振興券推進本部(市役所内・☎57-3111内線280)へ。

# 県議会議員選挙結果

新潟県議会議員一般選挙十日町市選挙区(4月2日告示)は定員1名のところ立候補者が1名でしたので、4月12日(月)の選挙会において次の者を当選人と決定いたしました。

当選人 **尾身孝昭** (46歳)  
自由民主党

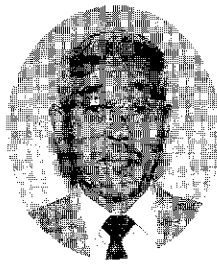

湯沢俊雄さん  
(学校町2 ☎57-3548)

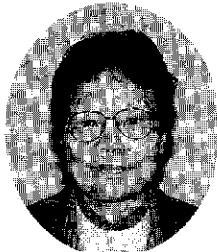

池田信子さん  
(高田町3南 ☎57-1007)

**行政に関する相談は行政相談員へ**

市内には総務庁長官から委嘱を受け、行政に関する相談窓口として活動する2人の行政相談員がいます。相談員は国の仕事をはじめ公庫など特殊法人の仕事、国から県や市に委任された仕事について相談を受けます。例えば年金、公害、生活保護等について「処理が遅い」「どうしたらよいか分からない」などです。相談は無料で、秘密は守られます。定例相談日は毎月第2金曜日午前10時〜午後3時、市役所1階行政相談室で行っています。また、お急ぎの場合は直接相談員にご連絡ください。



おまちしてます  
おじゃまします

暖和室

5月は27日(木)です

時間 午後7時〜9時  
(先着2組、1組50分)

会場 市長室

申し込み 開催日の5日前までに企画人事課広報広聴係へ。  
※市長が皆さんの所へ出かけて話し合う「おじゃまします暖和室」は随時受け付けています。

## 市長への手紙

皆さんからのご意見ご提案を手紙でお寄せいただき、それを市政に反映させるために「ふれあいボックス」と「市長の手紙」を設置しています。(ボックスと手紙の設置場所は、市役所、公民館本館、川治・中条・吉田・下条・水沢の各地区館、博物館です。用紙は西部会館、江道猿倉集落センター、新座・大井田・高山の各コミュニティセンター、飛渡地区公民館、八箇集落センター、羽根川荘、吉田集会所、東下組生活改善センター、平成園にあります) もちろん手紙は普通のはがきや封書でもかまいません。届いた手紙は市長が最初に目を通します。提案には1か月を目標に回答させていただきますので、住所氏名を必ずご記入ください。

■問合せ=企画人事課広報広聴係(☎57-3111)へ。

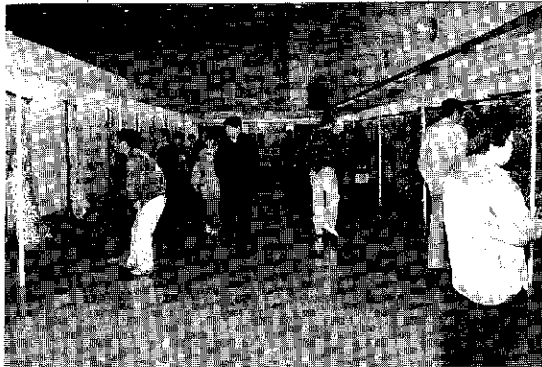

家族連れなどきものファンでにぎわった一般公開

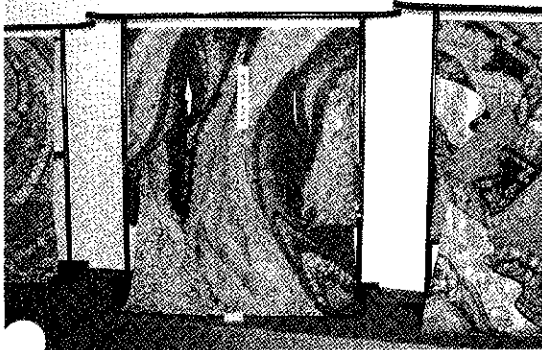

通産大臣賞に輝いた関関芳の振袖「瑞峰」



好みのきものもパソコン上で簡単に選べます

## きもの21世紀への道

きものまち十日町を代表する一大イベント「99十日町きもの求評会」が4月6日(火)から11日(日)までの6日間、クロス10で開かれました。今年は「きもの21世紀への道」をテーマに掲げ、商品別プレゼンテーションに出展された27社の製品133点が、全国の卸商社・小売店などから審査を受けました。また、求評会開催期間中は、目抜き通りに紅白幕やペナントが掲出されるなど、まちをあげての盛り上がりを見せていました。

十日町織物工業協同組合(無木良吉理事長)主催の十日町きもの求評会が、4月6日(火)～11日(日)までの6日間にわたって開催されました。

今年は、従来のメーカー別プレゼンテーションを改め、振袖や付下げなど8部門の商品別プレゼンテーションに展示方法を一本化したことにより、展作作品の特徴がよりわかりやすく示される形となりました。

また、問屋・商社・小売店などによる審査会も昨年より1日延長され4日間となったことで、ゆとりある審査と商談機能の充

実が図られる結果となりました。

審査の結果、最優秀の通産大臣賞には関関芳の出展した振袖「瑞峰」が選ばれています。

会場では関連催事として「新作散歩の展示」「コンピュータによる試着シミュレーション」「十日町織物変遷展」「伝統工芸士実演コーナー」が行われました。

来場者は展示作品の美しさや、製品を支える伝統と技術に魅入っていました。なお審査期間中、全国から訪れた問屋・商社・小売店などは356人。後半2日間の一般公開には愛好家など2,668人が訪れました。

# '99 十日町 きもの求評会

## ようこそ十日町へ

転入者・新採用者・  
Uターン者のつどい



この春から市内で働き始めた人々に、一日も早く十日町に慣れ親しんでもらおうと、恒例の「転入者・新採用者・Uターン者のつどい」が4月13日(火)にクロス10で開かれました。当日は真新しいスーツ姿の若者を中心に、地元の皆さんや、大好き十日町会会員など総勢約200人が参加しました。

まず最初に女性コーラスグループ「コーラスライン」の皆さんの美声が場内に響きわたり、和やかなうちに開幕。

続いてあいさつに立った本田市長からは、当市の概要紹介に続き「住む人がこの町を誇りに思えるようになることを願う」という言葉が贈られました。

参加者の皆さんは、テーブルを囲んで、同期入社の人や職

場の上司、地元の人々と歓談。舞台では、十日町ならではの催しとして「天神ばやし」や「六方広大寺節」など、地元で伝わる唄や踊りが披露されました。

続いて、転入者全員にぜひ覚えていただきたいと、十日町舞踊協会の皆さんによる「十日町小唄」の指導が行われました。会場が大いに盛り上がる中、最後は参加者全員で輪を作り、覚えたの「十日町小唄」を踊って、にぎやかに閉幕となりました。

転入者のつどいが終わると、もうすぐ妻有の里にも新緑の季節がやってきます。緑あつてこの地で生活を始めた人々が、一日も早く新たな生活に慣れ、それぞれの職場や地域で活躍されることを願ってやみません。



3月1日に開催された十日町地域広域事務組合第1回定例会において、平成11年度の里創プラン関係予算が議決されました。予算規模はソフト事業費1億1,000万円、ステージ事業費7億5,900万円の合計8億6,900万円です。地域拠点づくりを目的とした十日町ステージでは、6,000万円をかけて情報館南側の「光の広場」にアート作品の設置を予定しています。

十日町市 川西町 津南町

## 里創プラン通信

④

十日町地域広域事務組合  
企画振興課  
十日町地域消防本部3階  
☎57-2637

中里村 松代町 松之山町

- 普及啓発** (400万円)
- 総合コーディネーター** (1,000万円)
- 花の道** (1,000万円)
- 8万人のステキ発見** (800万円)
- 大地の芸術祭** (7,800万円)

大地の芸術祭実行委員会に委託して次の事業を行います。

- ◎アーティストが地域と関わりながら、地域のシンボルとなる場所、日常の生活空間、自然空間にアート作品を制作・設置
- ◎アーティストが地域、学校、団体などと連携しスタジオを設置し、作品制作に結びつくアートワークショップを数回開催
- ◎広告関係の専門家とのネットワークの中で、ポスターや広告出稿、ダイレクトメールなどによる広告戦略を展開
- ◎全国の美術先進都市において、大地の芸術祭を広め、応援団を募るためのプレシンポジウムを5会場で開催
- ◎平成12年夏の本番に向け、運営体制の整備やボランティアの募集、地域事業と結び付いたイベントの構築

ステキ発見実行委員会に委託して次の事業を行います。

- ◎ステキ発見の作品募集活動(応募締切7月31日(出))
- ◎英伸三写真塾「妻有の春「田んぼ」」を撮るの開催(5月22日(出)23日(出)、県高文連写真専門部技術講習会の誘致(5月28日(出)29日(出)、小中学生5000人の写真騒動の展開
- ◎応募作品の審査(地域審査・審査員審査)、表彰・発表イベントの開催(9月)、巡回展(11月)、賞品の発送
- ◎入賞作品を掲載したステキマップの作成と配布(11月)

花の道実行委員会に委託して次の事業を行います。

- ◎圏域全体の花の道整備計画「花の道マスタープラン」を策定
- ◎花の専門家や地域と関わりながら花の道モデル箇所を整備
- ◎地域、アーティスト、専門家などと共同で花のワークショップ開催
- ◎楽しい花のイベントやガーデニングなどの講習会を開催

里創プラン各事業を統一性を保ちながら総合的、一体的に進めるために、総合コーディネーター業務を委託して実施します。

国内外に里創プランの情報発信を行うため、小冊子「越後妻有アートネットワーク通信」を年4回発行します。

### 「小中学生5000人の写真騒動」

## のきさき美術館

### ～ステキ発見大募集～

「小中学生5000人の写真騒動」は圏域6市町村の子どもたちが、越後妻有の場所や人、料理その他なんでも、地域のステキを写真に撮り、これにコメントをつけることによって、身近なステキを再発見しようという活動です。

募集開始以来、数多くの力作が集まりました。小中学生の作品をご覧になって、ぜひ多くのおみなさんからも「越後妻有8万人のステキ発見」にご参加ください。

- ◆場所＝公民館本館ギャラリー  
日時＝4月27日(火)～5月2日(日)午前9時～午後9時30分
- ◆場所＝きものまつり会場(本町4)  
日時＝5月3日(月・憲法記念日)、正午～午後3時30分
- ◆場所＝水沢地区公民館  
日時＝5月7日(金)～5月12日(水)午前9時～午後9時30分  
(ただし10日(月)は午後5時まで、12日(水)は正午まで)

■問合せ＝市役所企画人事課企画係(☎57-3111)へ。

## 十校空手部全国ベスト8の快挙

第18回全国高等学校空手道選抜大会が3月26日(金)・27日(土)に広島市で開催され、十日町高等学校空手部(中村剛監督)が、男子団体形でベスト8に入る快挙を成し遂げました。

38校がブロックに分かれて上位を競う試合では、1回戦10校中4位で2回戦へ進出。選手たちが当初の目標としていた2回戦でも8校中4位と大健闘し、2ブロック上位4校が進む準決勝へと駒を進めました。

準決勝では惜しくも8位となりましたが、この成績は5年前高田工業に次ぐ、県内男子2校目の輝やかしい成績です。



# をご利用ください

貸付限度額	貸付利率	期間	取扱金融機関	市役所問い合わせ先		
500万円	信用保証付 2.4% その他 2.9%	5年以内	第四・北越・新潟中央・大光・ 県信用組合(十日町・下条)・ 十日町農協	商工観光課 57-3111(内線263)		
1千万円	信用保証付 2.4% その他 2.9%	5年以内				
1億5千万円(市長が特 に認めた場合は2億円)	3.3%	10年以内				
3千万円	3.0%	10年以内				
50万円	2.0%	3年以内				
1千万円	信用保証付 1.9% その他 2.4%	5年以内	労働金庫	企画人事課 57-3111(内線215)		
500万円	2.4%	10年以内				
総事業費から、自己 資金・補助金・寄付 金等を差し引いた額	3.3%	10年以内				
100万円	2.5%	4年以内			第四・北越・新潟中央・大光・ 県信用組合(十日町・下条)・ 十日町農協・労働金庫	下水道課 52-7441
500万円	3.0%	10年以内				建設課克雪利雪対策室 57-3111(内線274)
1千万円	3.0%	7年以内				市民生活課 57-3111(内線157)
1億円	3.0%	10年以内			第四・北越・新潟中央・大光・県信 用組合(十日町・下条)・十日町農協	健康福祉課 57-3111(内線141)
営業用等(1億円) その他(1千万円)	3.3%	5~10年			第四・北越・新潟中央・大光・ 県信用組合(十日町・下条)	市民生活課 57-3111(内線157)
500万円	2.5%	10年以内			第四・北越・新潟中央・大光・県信 用組合(十日町・下条)・十日町農協	区画整理課 52-7512
250万円	2.0%	10年以内			お申し込みは 市健康福祉課へ	健康福祉課 57-3111(内線133)



# 有利な市の融資制度

資金名	資金用途	貸付対象
中小企業振興資金	運 転 ・ 設 備	市内に工場または店舗等を有し、かつ同一事業を6か月以上営む中小業者（工鉱業・運送業・卸売業・サービス業、ただし、市税等完納者・法人）
地方産業育成資金	運 転 ・ 設 備	市内に住所若しくは事業所を有する中小業者（鉱業・建設業・製造業・卸売業・小売業・運輸通信業・サービス業）で、営業期間1年以上の市税等完納者・法人
企業設置資金	用地取得造成 建設・設備	市企業設置奨励条例により「奨励企業」の指定を受けた企業
小売商業近代化資金	店舗新築・増改築・改装等	市内に住所・店舗を有し、引き続き1年以上同一事業を営んでいる小売業者で、市税等完納者・法人
離職者生活安定資金	生 活 資 金	市内居住者で、倒産・事業所閉鎖等による離職者等で、公共職業安定所に求職票を提出してある市税等完納者
経済景気対策特別資金	運 転	市内に事業所を有し、3年以上継続して同一事業を営み、市税等を完納している中小企業者で、不況の影響により、最近3か月の売上（生産）高が過去3年間のいずれかの年と比較して10%以上減少し、経営に支障をきたしている者
勤労者住宅建設資金	住 宅 新 築 改 築 ・ 購 入	市内に2年以上居住し、市内に自ら居住するため住宅を新增改築・購入する者
地域集会施設助成資金	地域集会施設 新改築・購入・土地購入	集会の場としての施設の増改築、新築に準ずる改築・購入、または集会施設の用に供する土地を購入するもの
排水設備等設置資金	排水設備等の設置	処理区域内における建築物の所有者または占有者で排水設備等の設置工事を行う者。ただし、市税、下水道受益者負担金、使用料の完納者
克雷住宅づくり資金	融雪式・耐雪式・落雪式住宅の新築・改築	個人または法人（従業員30人未満）で市税等を完納している者、かつ貸付金の償還能力が取扱金融機関の定める条件に適合するもの
公害防止資金	公害除去防止等機器設置、工場移転	資本金5千万円以下、従業員3百人以下の中小企業で、市内に工場または事業所を有する者
診療所施設設備資金	施設・医療機器購入設置、用地購入	診療所の施設・設備・用地の取得、十日町市・中魚沼郡医師会の会員で、会の承認を得た者
駐車場設置資金	駐 車 場 設 置	市長の定める区域内に自動車5台以上の収容能力を有する駐車場を新たに設置する者で、市内在住の個人または法人等
十日町駅西土地区画整理事業宅地規模適正化資金	付 換 地 購 入	市土地区画整理事業の地権者で十日町駅西土地区画整理事業付換地取扱要領の規定に基づく付換地を購入しようとする個人または法人で、市税等完納者、貸付金の償還能力等を有する者
障害者住宅整備資金	障害者の居室等の増改築・改造	市内に住所を有し、親族である障害者と同居する者、または障害者で、障害者等向けの居室等の増改築・改造を自力で整備することが困難な者（市税完納者）

## 今月のテーマ

### 「私の生涯学習」

市内には、長年にわたって自らの目標を持ち、趣味や学習に励む人たちがいます。今回は、学習の楽しさや苦しさ、継続のコツなどを皆さんにお聞きます。



## 来月のテーマ

### 「私のきもの着こなし術」

来月2日と3日に、十日町の春を象徴する「第23回きものまつり」が開催されます。今回は、まつりの開催期間中、まちでみかけた素敵なきもの姿の人々に、こだわりの着こなし術をお聞きます。

- ◆投稿される方へ はがきや来庁などいずれの方法でも構いません。なお紙上匿名は構いませんが、お名前、住所、電話番号だけは明記してください。
- ◆送付先 5月10日(月)までに企画人事課 広報広聴係 (〒948-8501十日町市千歳町3-3 ☎57-3111内線213・214)

## 仲間と楽しくが 継続の秘訣



佐藤末子さん  
(伊達4・76歳)

水沢地区公民館が長寿講座を始めた8年前から、手芸と生け花を学んでいます。また、この1月からは新たに俳句にも挑戦しているんですよ。

私は女学校時代から手芸が好きで、結婚後も3人の子どもの小学校にあがるまで全員に服を作っていました。最近では孫の服も作ってあげたんですよ。手芸をしていると冬でも退屈はしません。次に何を作るうかと思索したり、できあがった時に

## 苦しさが 楽しみへ



山口安治郎さん  
(下条本町・76歳)

私は、2年間尋常高等小学校で学んだものの、その後は家庭の事情から進学を断念しました。53歳の時、テレビから流れる新潟高校通信制の募集案内を目にしました。人生の忘れ物を思い出したように一人つぶやく私に、息子が「やってみたらノ」と声をかけてくれました。その一言で私は入学を決断したのでした。英語は、始めから難しいと覚悟はしていたものの、やはりさっぱり解らず、ラジオ・テレビ

## 学びあい 教えあう喜び



木島キミさん  
(高田町2・69歳)  
(十日町市博物館友の会副会長)

博物館業務のお手伝いがきっかけで、昭和62年の発会以来、博物館友の会の運営と自分自身の学習活動を続けています。私たち博物館友の会は、現在1100人もの会員を抱える全国的にもめずらしい大規模な博物館愛好会です。会員は古文書、歴史、民俗、近代史、方言、植物、考古、いしぶみの8つの研究グループに分かれ、それぞれ

活発な学習を進めています。私自身は植物グループに入り、

## 故郷 とおかまちが いちばんいい

37

### 小杉 宏さん

埼玉県上尾市久保213-3 (68歳)



信州青平猫岳山頂にて 右から2人目が小杉さん、右端が荒屋さん

昭和20年7月、東京で戦災を受けて父の右腕切断により下条村へ疎開をしました。それから十日町高校を卒業するまでの約5年間を当地で過ごしました。高校での体育の授業は主にスキーで、丸腕裸一貫、低収入の身としてはスキーなど買えず、いつも見学で悔しい思いをしました。そのことがおん念として残っていたせいか、39歳で弘前に転任した時、周囲に勧められてスキーに挑戦、以来現在に至るまではまっています。生来級友の認めるごとく運動神経の乏しき身ながら「継続は力なり」と48歳で3級、58歳で2級、そして62歳で1級を取得しました。今でも国内外で年間20日以上滑っています。高校の同級生でスキーを続けている人は、地元在住ではほぼ引退した田村正六君1人、こちらでは十日町出身の日光畜産会長庭野恒男君、疎開組では台北出身の荒屋邦夫君と私の3人がいづれも1級で、時々一緒に滑っています。一方、室内関連では20歳から始めた囲碁があり、現在日本棋院白江会所属で6段格、文部省OB囲碁クラブでの月会も楽しみの一つです。その他、趣味と実益を兼ねて投資活動に熱を上げています。今後、十日町では織物のノウハウを生かした産業や、ハイテクソフトベンチャー企業や育つといいですね。最後に、我が同級生の本田市長のご健闘をお祈りいたします。



トヨタカローラ北越株式会社 十日営業所勤務・23歳

# 青春ネットワーク

藤田宏恵さん・1976年生

喜びを味わえたりと、数多くの楽しみが手芸にはあります。生け花については、女学校時代に親しんでいたのですが、父が生け花の名取だったため、もっぱら父に任せきりで、本格的に始めたのは長寿講座に通い始めてからです。本格的に始めてからは、野辺の草花にも心を寄せられるようになりました。生活にも季節感が芽生えてきます。野や街で見かける花を「こうして生けたら美しいだろうに」などと思案するのも楽しみの一つです。この歳になると、ちっとも上達しませんが、仲間がたくさんできて、話しもはずむことが講座の何よりの楽しみです。継続には楽しさと仲間を欠かすことはできません。これからも仲間と楽しみながら生涯学習を続けていきます。

「Study English」を続けました。少しずつ解るようになるのも楽しいもので、卒業してからも続けています。5年前に、ダンさんというアメリカ人に声をかけたことがきっかけで、中条公民館の英会話教室に誘われました。その後は公民館本館の英会話教室に通っています。

英会話は、基本を習い、繰り返し練習をし、直接外国人との会話をすることが一番の上達方法です。私の年齢でも時間はかかりますが身に付きます。最初は苦しいと思いますが、そこを乗り切ることにより、苦しさが楽しさに変わってきます。

今は、中学2年の孫娘と一緒に英語圏へ海外旅行をするのを楽しみにしています。痴呆防止のためにも、若い人たちと英会話をして楽しんでいます。

高崎の短大を卒業後、この会社で働いて4年目を迎えました。職場では自動車の販売や経理、登録業務などを行っています。人と接して、お話しをする中で自分自身も勉強をさせていただいています。お客様それぞれのニーズに沿った車を選び、喜んでいただけることが仕事の励みになっているんですよ。にも趣味や家族構成、目的などによって様々なものがあります。車に興味のある方は気軽に声をかけてくださいね。

プライベートでも車が好きで、1月に買った新車に乗って、行きたい所には一人でも出かけます。ただし、方向音痴なので遠出は苦手です。今は時間がなくて休んでいるのですが、短大時代に友人の薦めで始めたスクーパダイビングが趣味です。2年前に伊豆でライセンスを取得しました。今年には佐渡で潜ることが目標です。将来はインドネシアの海を時間を忘れて潜ってみたいと思っています。

\*インターネットの世界にも飛び込んでみたいという藤田さんの紹介で次回は津春久さんにバレンタッチ。

野山の散策で、友人との楽しいコミュニケーションづくりを兼ねた学習に励んでいます。また、友の会では文化財めぐりなど多くの年間活動も行っています。自分たちの住む身近な歴史については誰もが興味を持っています。分かりやすく解説しようと、文化財めぐりでは会員が案内役となつて市内各所を巡ります。また小さいころから地域の歴史文化、自然への理解を深めてもらおうと、夏休みと冬休みには子ども博物館を開催しています。今回の笹山遺跡出土品の国宝指定という一大ニュースをきっかけに、歴史に興味をもたれる人がたくさんいることでしょう。仲間と楽しくつきあひながら、あなたも歴史の雄大さや地域の素晴らしさを再確認しませんか。

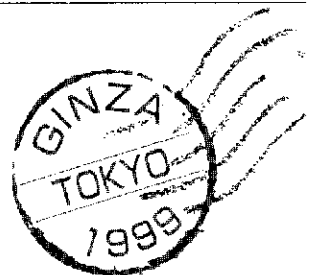

## 十日町市・東京事務所

〒104-0061 東京都中央区銀座4の10の12  
銀座サマリヤビル5階  
TEL 03-35646172 30 (FAX 兼)

### 大好き十日町会の大輪 上野公園で花開く

大好き十日町会の花見は上野界隈でも有名になっていきます。今年の開催日4月4日には晴天にも恵まれました。十日町から59人、首都圏から131人の計190人の花見の宴は壮観そのものでした。

今年は広田京二さん(伊達出身)をはじめとする東京水沢会の皆さんや、昨年J A 十日町主催の稲刈りツアーで来市した葛飾区の本田梅の子ども会(倉持佐知子会長)の役員の間さんも参加されました。

伊勢原市在住の林ミツ子さん(高田町2出身)のグループと相模原市在住の酒井洋次さん(川西町出身)らの「やまびこ会」の2つのグループから60人が参加していただき、かつてない規模になりました。東京十日町会(涌井巽会長)の役員の間さん、いつも大好き十日町会の行事に参加してくださる小林ハナさん、城内キクイさん、小海重春さん、根津基実子さん、南雲和子さん、4月から東京弁護士会(会員約3900人)の副会長に就任された十高同窓会運営委員長の間原弘さん(松之山町出身)など、大勢の間さんに支えられています。

このような大盛会となったのも10年近くにおよぶ大好き十日町会の役員の地道な活動と、十日町から駆けつけて、前日から徹夜で場所取りをしてくれた、ボランティアの間さんのご苦労のたまものです。ところで、3月27日(出)・28日(金)の2日間、前述の本田梅の子どもの会の親子30人が下条ロッヂ中峰を来訪されました。生感伸一さんなど下条中央公園管理運営組合の皆さんの温かいもてなしで、スキー、スノーボード、宝探し、もちつきなどを心ゆくまで楽しんで帰りました。昨年、塩之又森林公園を訪れた葛飾区宝木塚子ども会同様、未永く交流が続くことを期待しています。

### 相談コーナー

- ① 定例行政相談 5月14日(金)
- ② 交通事故相談 5月10日(月)
- ③ 高齢者職業相談  
毎週月曜日～金曜日  
午前9時～午後4時  
会場：高齢者職業相談室
- ④ 法律相談  
5月13日(木) 小林 彰 弁護士  
5月27日(木) 倉重安雄弁護士  
午後1時30分～午後4時  
会場：市役所市民相談室  
電話で市民生活課へ要予約。

### テレホンサービス

☎十日町市観光情報 57-0500

☎くらしのダイヤル 026-285-7000

5/10～5/17 未成年者が契約するとき  
5/17～5/24 消費生活相談事例  
～ アポイントメント  
セールスでの  
トラブル～  
5/24～5/31 悪質商法について  
(その1)

## 出 かけませんか

### 講演会

#### 「氷のゆりかご」

～あたたしの赤ちゃんの唄～  
流水に生きる動物たちのお話し  
講師：小原玲氏(動物写真家) 日  
時：5月2日(日)午後2時30分～ 場  
所：飛渡第二小学校枯木又分校体育  
館 参加費：無料 問合せ：枯木又  
エコミュージアムの会山田栄 ☎59  
-23317へ。

### 絵てがみ遊々展

もらつてうれしい、遊び心たつぷ  
りの絵てがみを多数展示 日 時：5  
月1日(土)～16日(月)午前9時30分～午  
後7時 場所：中里村Uモール 参  
加費：無料 問合せ：谷矢暎子 ☎  
52-57538へ。

## 参 加しませんか

### 5月の「ながと」イベント

親子(3歳未満児)の触れ合い  
の場を提供します。 日 時：5月11  
日(火)・18日(火)・25日(火)午前10時～11  
時 場所：市民体育館※18日は川西  
町ナカゴグリーンパークへ春の遠足  
を予定(市民体育館前発、雨天の場  
合25日に順延) 問合せ：申込み  
公民館本館 ☎57-5011へ。

### 交通安全教室

十日町自動車学校では、春の交通  
安全運動の一環として、施設を半日  
開放し、交通安全教室を開きます。  
日 時：5月15日(土)午前9時～正午  
場所：十日町自動車学校 認定員  
普通免許以上の免許所持者先着20人  
申込み：十日町自動車学校 ☎57

## すこやか栄養セミナー

自分や家族の健康に興味のある人  
受講しませんか。約10回の受講後、  
食生活改善の地域活動に参加してま  
らいます。 日 時：6月2日(水)から  
12月まで月1回程度、約10回実施 場  
所：十日町市保健センター 対象  
：55歳までの人で、セミナー終了後  
地域活動に参加できる人 認定員：30  
人(受講の可否は後日連絡します)  
参加費：テキスト代1,200円  
と実習材料費 申込み：5月17日(月)  
までに健康福祉課健康増進係へ。

### 点字講座受講者募集

日本最大の点訳ボランティア団体  
市川点字図書館では、点訳者養成の  
ための通信講座を開きます。 期間  
：6月1日(火)～半年間 内容：点字  
をまったく知らない人を対象に、テ  
キストに沿って点字を打っていただ

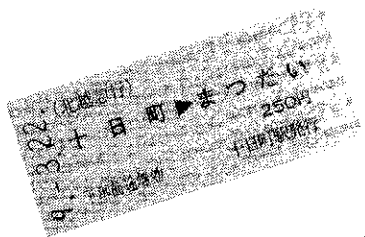

### マイレールほくほく線

5月の  
ほくほく線  
沿線情報

〈雪国展〉▼第1部4月29日(木)～6月15日(火)▼湯沢町歴史民俗  
資料館▼越後湯沢駅から徒歩3分▼300円▼川端康成生誕百年  
を記念し、11月30日まで3部に分けて特別展示▼湯沢町歴史民  
俗資料館 ☎0257-8413965

〈五十沢キャンプ場オープニングフェスティバル〉  
▼5月4日(火)▼五十沢キャンプ場▼六日町駅から車で15分▼パ  
ーベキューやおにぎりなどの模擬店が出ます▼五十沢キャン  
プ場 ☎0257-7412142

〈七つ峠〉▼5月8日(土)▼松宇神社▼まつだい駅から車で20分  
▼数え7歳の男の子が松宇神社に初登山し、無病息災を祈願し  
ます▼松代町企画振興課観光係 ☎02559-712220

〈大蔵寺高原ジンスカンまつり〉▼5月16日(日)10時～14時  
▼まつだい駅から車で30分▼ジンスカン食べ放題と山菜採り  
▼大人千500円、子ども千円▼松之山町観光協会 ☎0255  
91613011

〈鶴の浜温泉観光地引き網〉  
▼5月2日(日)～5日(水)と5月9  
日～7月11日の日曜・祝日▼午  
前7時10分から▼鶴の浜海水浴  
場▼犀潟駅から鶴の浜温泉行き  
バス乗車15分▼鶴の浜温泉宿泊  
者には海賊汁サービス、一般の  
方も500円で味わえます▼大潟  
町観光協会 ☎0255 34  
4222



鶴の浜温泉地引き網

●講習会場・期日及び定員

会場	級別	講習期日	講習会場	定員(人)
新潟	1級	6/9(火)・10(水)	県立新潟テクノスクール (新潟市鏡西1-11-2)	30
	2級	11(金)		50
上越	2級	6/15(火)・16(水) 17(木)	上越職業訓練センター (上越市高土町3-1-12)	40
長岡	2級	6/28(月)・29(火) 30(水)	ポリテクセンター新潟 (長岡市住吉3-1-1)	50

※時間は3日間とも午前9時～午後5時

◆ボイラー技師免許試験準備講習  
8月の免許試験に備え、準備講習を開催します。●問合せ・申込みは日本ボイラー協会新潟支部(☎025-24517535)へ。先着順。

◆秘書技能検定のお知らせ  
試験日 6月27日(日) ●会場 新潟サテイツク学院短期大学校 ●申込み 5月28日(金)までに新潟サテイツク学院短期大学校(六日町大字西泉田 ☎0257-7012340)へ。申込用紙は短大窓口にあります。

き、郵送されたものを添削して送り返す方式で、点字本ができるころまで指導します。●受講費 9,800円 ●主催 市川点字図書館(〒108-0001 東京都港区芝4-1-6 7塚田ビル3階 ☎03-3445316096) ●申込み 5月25日(火)までにはがきで主催者へ。

◆11年度調理師試験のお知らせ  
●受験資格 中卒またはこれと同等以上の学力があると認められる者で、調理業務に従事した経験が2年以上ある者 ●試験日時 6月25日(金)午後1時 ●試験地 六日町 ●必要書類 受験願書、調理業務従事証明書、卒業証明書等 ●受付期間 5月10日(月)～17日(月) ●問合せ・申込み 十日町保健所(☎57-2400)へ。

◆看護力再開発講習会・就職説明会  
未就業看護職員を対象に再就職促進のための講習会と就職説明会を開催します。●看護力再開発講習会 6月16日(水)・17日(木)・22日(火)・23日(水)・24日(木)(5日間) ●場所 新潟県看護研修センター ●内容 講義、最新の看護業務について、病院実習 ●申込期限 6月7日(月) ●就職説明会 6月24日(木)午後1時～3時 ●場所 新潟県看護研修センター ●申込み 6月21日(月) ●問合せ 新潟県ナースセンター(新潟市川岸町2-11 ☎025-233-6011)へ。

●三情報

◆児童手当制度のご案内

児童手当制度は、児童の健全育成と資質向上を目標に支給される制度です。3歳未満の児童を養育し、前年の所得が一定以下の人に対し、申請した翌月から支給されます。支給資格があるとされる人は(ただし公務員は各所属庁へ)問い合せてく

ださい。●支給月額 第1子・5千円、第2子・5千円、第3子以降一人につき1万円 ●問合せ 市民生活課 国民年金係へ。

◆霧谷埋立地開場とゴミ持ち込みについてのご案内  
霧谷埋立地を5月6日(木)から開場します。搬入路は①県道室島十日町線(吉田山谷経由) ②国道252号越ヶ沢トンネル(中仙田)を越え林道を経由③川西町の町道、田中藤沢線(通称長藤寺沢線)を使う3つの順路があります。なお、田中藤沢線については7月31日(土)までと10月1日(金)～31日(日)の間、ダム工事のため全面交通止めになります。※霧谷埋立地は一般廃棄物の最終処分場です。可燃物や産業廃棄物は絶対に持ち込まないでください。●問合せ 十日町地域衛生施設組合(☎52-3924)へ。

◆悪質な毒物混入に注意  
昨年全国で起きた毒物混入事件への危機意識も、時間の経過とともに薄れがちです。日ごろから、口にする食品には次の点に注意しましょう。◇色が濁っていたり、いつもと違っていたりしませんか。◇臭いや刺激臭はありませんか。◇苦い味や舌がしびれるような味はしませんか。◇包装や容器に異常はありませんか。なお、十日町保健所管内でも、一毒劇物対策連絡会議一が2月に発足し

福祉の窓

85

紹介します

児童相談員

十日町市には、二人の家庭相談員がいます。その仕事の内容・相談内容等についてご紹介いたします。

育児の悩みを抱え、誰かに相談したいときなど、お気軽にご相談ください。

相談室は、市役所1階の社会福祉事務所に設置され、平日の午前9時から午後4時までで相談・指導にあたっています。

●仕事の内容

保育所等を訪問し、児童の状態・内容を把握して保護者並びに関係職員に対し、適切な指導を行うことを目的としています。

●対象者

18歳未満の児童と、その家庭を対象としています。

●主な相談内容

(1) 性格、生活習慣等の相談



尾身 マツさん (上新田4)

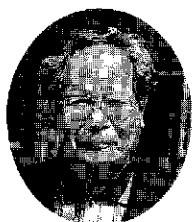

尾身 春吉さん (鉢1)

- (2) 知能、言語の相談 知的、言語の発達等
  - (3) 学校生活等の相談 集団生活における行動上の問題(意欲、長欠等)
  - (4) 非行の相談 窃盗、傷害、恐ろしい等の不法行為のおそれのある児童についての相談
  - (5) 家族関係の相談 家庭内の人間関係に関する相談
  - (6) 環境福祉の相談 児童の養育についての経済的問題、養育に欠ける等の問題
  - (7) 心身障害の相談 家庭における養育に関する相談
- ※専門的なケースとなる場合は、児童相談所で取り扱うこととなります。
- 連絡先 ☎57-31111 (内線131)

## 5月の交通安全キャンペーン

### 歩行者も交通ルールを守りましょう

#### 春の全国交通安全運動

5月11日(火)～5月20日(水)までの10日間

#### ●スローガン

「守ろうよ かわいい子どもと お年寄り」

#### ●運動の重点

- 子どもと高齢者の交通事故防止
- シートベルトの正しい着用の徹底とチャイルドシートの着用促進

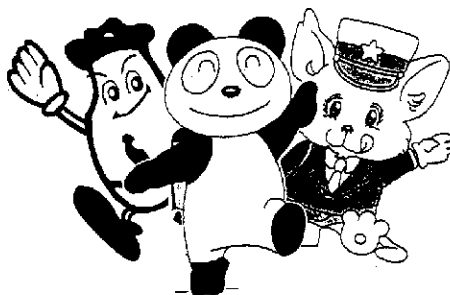

#### 市内の3月中の交通事故発生状況 ( )累計

年	発生件数	負傷者数	死者数	物件事故数
11年	14(44)	18(60)	0(0)	57(203)
10年	24(58)	25(63)	0(0)	47(185)

## スポーツ・レクリエーション

### ◆硬式テニス基本講習会

●日時 5月8日から6月12日までの毎週土曜日午後7時30分～●場所 総合体育館●対象 初心者・初級者●定員 40人●参加費 3千円●

### ◆体育館を個人開放します

今年も5月から11月までの期間、

◆クマに注意！  
山に入る場合は、熊の被害に遭わないように十分注意してください。熊に遭わないためには、山に入る際は、音のする物(熊鈴、ラジオなど)を身に付け、人がいることを遠くから熊に分からせることが最も有効な対策です。熊に遭遇したら大声を出したりして、むやみに熊を刺激しないようにしましょう。●問合せ 農林課林政農災係へ。

ています。

申込み 2 ニス協会(堀 ☎55-2385) または 種熊 ☎57-5086) へ。

### ◆市民硬式テニス指導会

●日時 5月 5 月の毎週木曜日午後7時30分～●場所 2 ニス協会●参加費 5百円●申込み 2 ニス協会(堀 ☎55-2385) または 阿部 ☎57-8089) へ。

### ◆親子ナイターテニススクール

●日時 5月 5 月の毎週火曜日午後7時～●場所 3 サンスポーツランドテニスコート●対象 中学生以下の子供と親●参加費 1 家族5千円●申込み 2 ニス協会(村山 ☎52-5395) または 堀 ☎55-2385) へ。

曜日	総合体育館		市民体育館
	アリーナ	屋内グラウンド	
月	17:30～19:30 バドミントン/バスケットボール	17:30～21:30 野球・ソフトボール	
水	17:30～21:30 バドミントン		19:30～21:30 バレーボール
木	17:30～19:30 バスケットボール	17:30～21:30 サッカー	17:30～21:30 バドミントン 19:30～21:30 卓球
金		17:30～21:30 サッカー	19:30～21:30 バレーボール
土	17:30～19:30 硬式テニス		17:30～21:30 ソフトテニス

総合体育館と市民体育館を個人開放します。個人券(大人2百円、子供百円)、定期券(だれでも気軽に利用できます。健康・体力づくりのためにぜひご利用ください。●問合せ 2 総合体育館(☎52-4377) へ。

## エアロビクスでいい汗流そう

# Sports

	ソフトエアロビクス教室 【1コース=8回】	エアロビクス教室 【1コース=8回】
内容	足腰への負担の少ない運動で、高齢者や初めての人でも安心して参加できるエアロビクス教室です。 【定員=50人】	初心者から慣れてきた人を対象に徐々にレベルを上げていく、基本的なエアロビクス教室です。 【定員150人】
時間	月曜日【昼】 午前10時～11時15分	木曜日【夜】 午後7時30分～8時45分
開催期間	I期	5月10日～6月28日
	II期	8月9日～10月4日 ※8月16日除く
	III期	10月25日～12月13日
	IV期	1月17日～3月6日
		5月13日～7月1日
		8月5日～10月7日 ※8月26日・9月23日除く
		10月28日～12月16日
		1月20日～3月9日

都合により予定を変更することがあります。あらかじめご了承ください。

エアロビクスは、適度の負荷を体にあたえながら、多くのカロリーを消費することができ、理想的な運動です。総合体育館では今年度も5月から来年3月まで、4期

- 参加資格 15歳以上の健康な人。ただし中学生は参加できません。
- 参加費 ①教室参加料(1コース、8回分) 1,000円 ②施設使用料(毎回) 200円ただし、3か月以上の施設使用券またはトレーニング室利用券をお持ちの人は①のみ。
- 申込み 2 総合体育館(☎52-4377) へ。(先着順)
- 持ち物 運動のできる服装、室内用運動靴、タオル





### 5月の乳幼児健康診査

事業名	期日	受付時間	対象児
3歳児健診 <small>(3歳6か月児が対象です)</small>	27日(木)	午後1時～1時45分	7年11月生まれの幼児
1歳6か月児健診	12日(水)	午後1時～1時45分	9年11月生まれの幼児
4か月児健診 <small>ならびに育児学級</small>	19日(水)	午後1時～1時30分	11年1月生まれの乳児
2歳6か月児身体測定	18日(火)	午前9時～9時50分	8年10月・11月生まれの幼児
10か月児身体測定	25日(火)	午前9時15分～10時	10年7月生まれの乳児 <small>(該当外でも再診する乳児)</small>

会場は保健センターです

- \* 1歳6か月児、3歳児健診の幼児は、歯科健診がありますので、歯をきれいにみがいて来てください。(3歳児健診は尿検査もあります)
- \* 4か月児健診に来られない人は、小児がん(神経芽細胞腫)尿検査セット・乳児一般健康診査受診票を健康福祉課に取りに来てください。
- \* 平成7年12月生まれの幼児の保護者へ  
3歳児健康診査では視聴覚検査を実施します。6月の健診対象者に検査セット等を送付しますので、5月15日を過ぎても届かない人は、健康福祉課保健予防係まで連絡してください。

### 5月の健康相談

会場	期日	時間
保健センター	10・17・24(3回)	午前9時～11時30分
新座コミュニティセンター	11日(火)	午前9時～11時30分
大井コミュニティセンター		午後1時30分～4時
川治地区公民館	11日(火)	午前9時～11時30分
北和会館		午後1時30分～4時
就業改善センター	20日(木)	午前9時～11時30分
山谷集会所		午後1時30分～4時
飛渡地区公民館	21日(金)	午前9時30分～11時30分
羽根川荘		午前9時～11時30分
水沢地区公民館	21日(金)	午前9時～11時30分
平成園		午後1時30分～4時
中条地区公民館	28日(金)	午前9時～11時30分
北原集落センター		午後1時30分～4時
下条地区公民館		午前9時～11時30分
上新田公民館		午後1時30分～4時

\* 血圧が心配、食事療法を知りたい、心に悩みがあるなどの人は、どうぞご相談を/  
\* 健康手帳をお持ちの人はご持参ください。

### 5月の献血車

- ◆全血献血 3日(月)(終日) 商工福祉会館 (きものまつり)
- 27日(木) (午前) 榊協立ハイパーツ (午後) JA十日町本所
- \* 受付時間 午前10時～正午、午後1時～3時
- ◆成分献血 12日(水)(終日) 十日町市役所
- \* 受付時間 午前9時30分～10時30分、午後1時～3時
- \* 成分献血は、事前に健康福祉課保健予防係に電話で申し込んでください。所要時間は約60分です。

**ツベルクリン反応検査 BCG接種が始まります**

【対象となる子】①5月1日現在、生後3か月～接種日現在(判定・BCG)、4歳未満の子②ツベルクリン反応検査の判定で、BCGの対象になったが未接種の子③平成10年8月2日～11年2月1日に生まれた子には個別通知をします。【受けられない子】①ポリオ、麻疹、風しん接種後4週間を経過しない子②体に広く湿しんのある子③発熱していたり、著しい栄養障害のある子④BCGを接種した子【注意すること】①「予防接種と子どもの健康(◆結核◆ツベルクリン反応・BCG)」を必ず読んでください。②医師による予診(視診、聴診)がありますので、脱ぎやすい服で来てください。③【維持参するもの】①母子健康手帳②

#### ＜日程表＞

地区	判定・BCG種	接種	受付	会場
川治地区	5月11日(火)	5月13日(木)	午後1時30分～2時15分	保健センター
十日町	5月18日(火)	5月20日(木)		
中条地区	5月26日(水)	5月28日(金)		

#### 4月18日現在の対象品

品名	販売者
バリバリいか	梅シンコー商会 (埼玉)
お好みちんみ	
おやつちんみ	
元祖おやつちんみ	梅まめいち信生N (東京)
元祖東京おやつちんみ	
いかすずいかジャーキー	梅タクマ食品 (愛知)
するめジャーキーカット	梅やおさんY31 (東京)
お好みIKAソーメン	逢坂食品(青森)
健康かむちゃんするめそうめん	

梅丸松水産(青森県八戸市)の原材料使用

【問い合わせ】健康福祉課保健予防係 ☎57-2400 へ。

【決して食べないようにしてください。】  
先月、川崎市内で発生したサルモネラ菌中毒で、原因とされた食品と同じものが、市内にも流通していたことが判明しました。十日町保健所でも緊急に回収等を行いました。すでに購入したものがありましたら、決して食べないようにしてください。

**いか乾燥品によるサルモネラ食中毒に注意!**

### むし歯のないよい歯の子

3月の3歳児健診を受けた子46人

よい歯の子	住所	保護者
貝澤早紀	(本町7-1)	鋭 則
村山暹香	(美雪町1)	康 男
須藤光太	(中条島)	利 之
白浜あさか	(稲荷町3東)	貴 之
小海恵莉	(太子堂)	秀 夫
小澁谷沙貴	(山本2)	雅 裕
遠田風馬	(川治上町1)	努
金澤奈実	(中条峠)	正 明
大津尚貴	(尾崎)	一 尚
小海駆	(上原)	秀 哉
古川佑佳	(上川町)	剛
古川大佑	(〃)	〃
岡田成	(上原)	和 則
井上加奈	(稲荷町2)	文 男
春日佑佑	(高田町4)	猛
津畑翔	(谷内丑第1)	誠
庭野樹	(西本町1)	篤

### + 5月の休日救急医

- 2日(日) 大熊内科医院 (山本1) ☎52-7066
- 3日(月) 憲法記念日
- 池田医院 (本町西1) ☎52-2581
- 4日(火) 国民の休日
- 田中外科医院 (田中町本通り) ☎52-2403
- 5日(水) こどもの日
- 大島医院 (川原町) ☎52-2957
- 9日(日)
- 山口医院 (下条中央通り) ☎55-2003
- 上村病院 (中里村) ☎63-2111
- 16日(日)
- 長山医院 (津南町) ☎66-2877
- 中条病院 (北原) ☎57-3018
- 23日(日)
- 大坪医院 (四日町新田2) ☎57-6100
- 30日(日)
- たかき医院 (土市5) ☎58-2361

