

市報 とよかまち

6/10 No.512
平成11年(1999年)

特急「はくたか」乗車500万人達成 新幹線「こまち」を上回る順調な実績

平成9年9月の開業以来、順調に利用実績を伸ばすほくほく線の特急「はくたか」が、5月28日昼に500万人乗車を達成しました。この日、越後湯沢駅のはくたか1号出発ホームでは500万人目の乗客となった茨城県真壁町の飯島知恵子さん(49)に認定証が贈られるなど記念式典がとり行われました。北越急行の大熊専務からは日さるの感謝とともに、「今やこの鉄道は北陸と関東を結ぶ大動脈として不動の地位を築きました。今後も便利で快適な鉄道を目指します」というあいさつが行われました。

「はくたか」は当初計画通り1日約8,250人を運び続け、開業700日目にしての記録達成です。この成績は同日開業した秋田新幹線「こまち」の500万人達成見込に比べ約1か月半も早い到達となっています。順調な「はくたか」の利用を維持・拡大しつつ、1人でも多くの乗客から沿線市町村に立ち寄りいただき、いかに地域活性化に結び付けるかがこれからの課題です。

アイリスまつり

- 花と緑のフェスティバル — 2・3
- 都市計画マスタープラン — 4・5
- 国定正式決定 — 6
- 老人保健施設きたはら竣工 — 7
- コンピュータ2000年問題 — 8
- 市議会傍聴のご案内 — 9
- 市民のページ — 10・11
- スポーツNEWS — 12・13
- お知らせ・インフォメーション — 14・15



第5回 アイリスまつり

5月22日(土)から当間高原リゾートで「第5回アイリスまつり」が開催されています。今年は少し開花が遅れたものの、6月第1週には66種22万株のジャーマンアイリスが咲き誇り、これまでに3万人の目を楽しませています。花畑周辺では「ミス十日町雪まつり撮影会」や「ヘリコプター遊覧飛行」「花づくり教室」などが行われ、人々は花畑を散策するなど思い思いに、虹の花の美しさを満喫していました。なお、好評のアイリス掘り売りは、最終日の今月13日(日)まで行われています。



5月28日(金)には当間高原ほかを会場に県高文連による写真技術講習会が開かれ、県内外から266人の高校生が満開の花や風景の撮影に訪れました。





越後妻有花の道

花と緑の フェスティバル '99

6月6日(日)昭和町2・3丁目で「花と緑のフェスティバル'99」が開かれました。晴天に恵まれたこの日、勇壮な和太鼓を合図に多彩な催しがスタート。花と緑に包まれた会場は家族連れなど6,000人が訪れ、終日にぎわいました。



- ①人気の生花アレンジ教室
- ②「舞翔鼓」の和太鼓披露
- ③「ロス・デル・セキヤ」の音楽会
- ④桜の植樹で11組が里親に

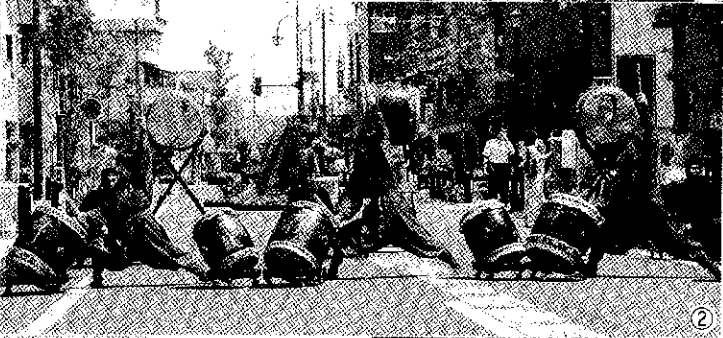

都市計画 マスタープラン

平成7年度の基礎調査以来、市民の皆さんの参加をいただきながら進めてきた「市町村の都市計画に関する基本的な方針」いわゆる十日町市都市計画マスタープランが完成し、4月16日(金)に都市計画審議会から答申されました。長期的なまちづくりの指針となる本計画の概要をお知らせします。なお報告書は建設課および各公民館でご覧になれます。■問合せ＝建設課都市計画係へ。

策定の目的

都市計画マスタープランは十日町市の長期的なまちづくりの目標と方針を総合的に示す計画です。これらを明確にすることでまちづくりの主体である市民・企業・行政がまちづくりへの基本的な考えを共有し、共にまちづくりを進めることを目的に策定しました。

プランの構成

まちづくりの理念と目標

まちづくりの方針

(全体的なまちづくりの方針を各別記に提示)

- ・基本的な考え方
- ・基本方針・整備誘導の方針

地域づくりの方針

(中学校区ごとの地域づくりの方針を提示)

- ・地域づくりのテーマ・地域づくりの方針

実現に向けて

都市計画マスタープランの位置づけ

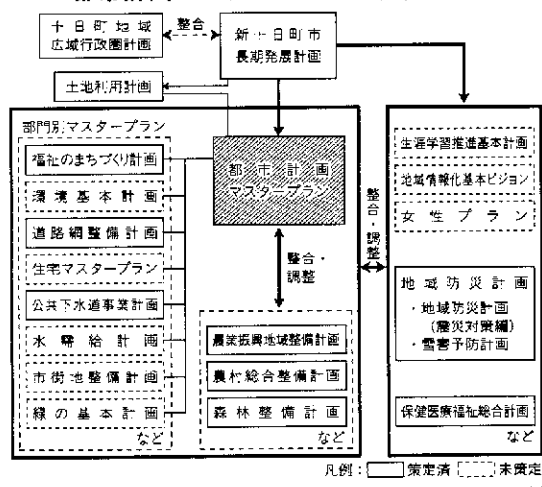

将来の都市構造の考え方

①都市地域の無秩序な拡大を防ぎ、中心市街地にぎわいを創出する。②誰もが自由に移動でき、安心して活動できるまちを目指す。③都市全体の環境負荷の低減を目指す。④公共サービスの向上と社会的コストの低減を目指す。⑤農地や緑地の保全を目指す。

土地利用

総合的かつ計画的な土地利用を行います。都市地域と農村地域のそれぞれの役割・機能を生かすことを基本として、土地利用の方針を定めます。都市地域は、都市型生活と産業活動の場になるよう都市機能の集積を目指した土地利用とします。農村地域は農林業生産と居住の場、自然型レクリエーション、水源涵養林など自然を生かした土地利用とします。

まちづくりの理念と目標の概要

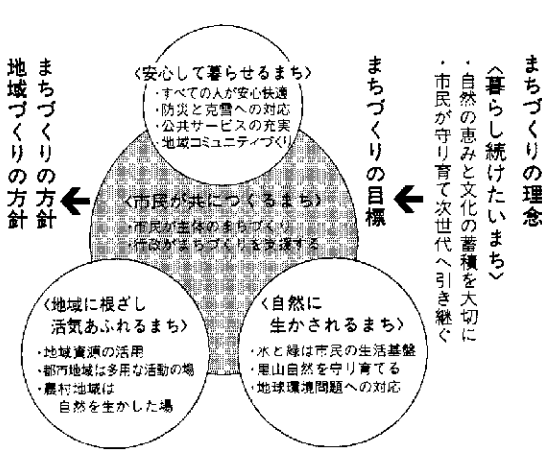

分野別方針の基本的な考え方

交通

公共交通網を整備拡充することによって、誰もが交通の利便性を享受し、安全で住みよいまちづくりを進めることを基本とします。高齢化などの進行により、将来は自家用車を運転できない交通弱者の増加が予想されます。また都市全体の環境負荷を小さくするための対応として、公共交通の重要性が再認識されつつあります。そこで、長期的な展望のもとに、住宅地や商店街、公共施設など都市機能配置の面からの検討もふまえ、自家用車から公共交通への転換をできるだけ進めるようなまちづくりを目指します。

防災

防災に関する地域情報を積極的に提供して行政と市民との連携による災害に強いまちづくりを進めます。都市計画や防災計画の観点から危険とさ

れる区域を明確にして、防災対策を行います。とりわけ世界有数の豪雪地帯という特殊性を考慮し、積雪期の震災や火災への対策を積極的に進めます。

克雪・利雪・親雪

雪を自然の恵みととらえ、積極的にまちづくりに生かしてゆきます。冬期間の交通と歩行者の安全確保など雪に強い生活環境をつくり、年間を通じて快適で安定した市民生活の実現を目指します。

住環境

核家族化の進展などにより潜在的な住宅需要があることから、新たな住環境整備を計画的に進め、定住人口の増加を図ります。

都市地域は生活利便性の高い都市型居住の場として位置づけ、住環境整備を進めます。農村地域の住環境は緑豊かで、敷地が広いなどのゆとりがあります。これらを生かして農地・山林と調和した住環境の保全と創出を図ります。さらに防災や

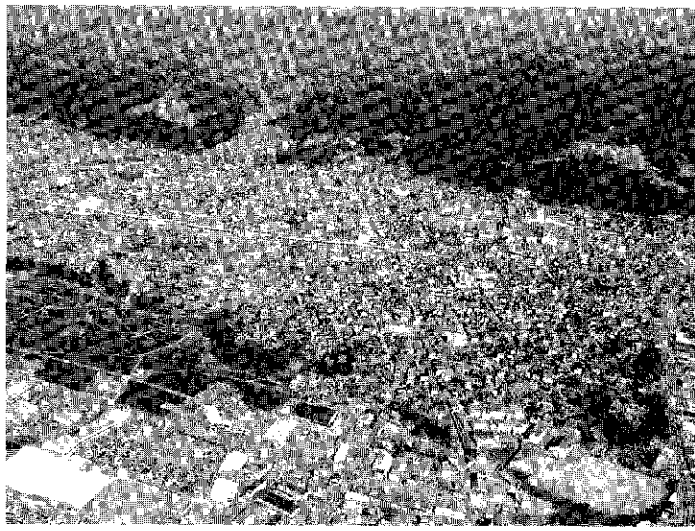

雪への対策に配慮し、子どもから高齢者まですべての市民が安全で安心して生活のできる住環境づくりを目指します。

水と緑

信濃川などの河川や湧水、豊かな農地や山林などの「水と緑」を私たちの生活の基盤である認識し、大切に守り育ててゆきます。市街地でも水と緑と花のあふれるまちづくりを目指します。

景観

当市の景観は、原風景ともいえる信濃川の水辺、河岸段丘の水田風景、市域の東西に広がる里山、雪国の風土の中で形成された街並みなど様々な要素があります。こうした景観要素を大切に育てるとともに、十日町らしい新たな景観形成を目指します。また、鮮やかな四季のうつろいを生かした景観づくりを目指します。

まちの機能区分

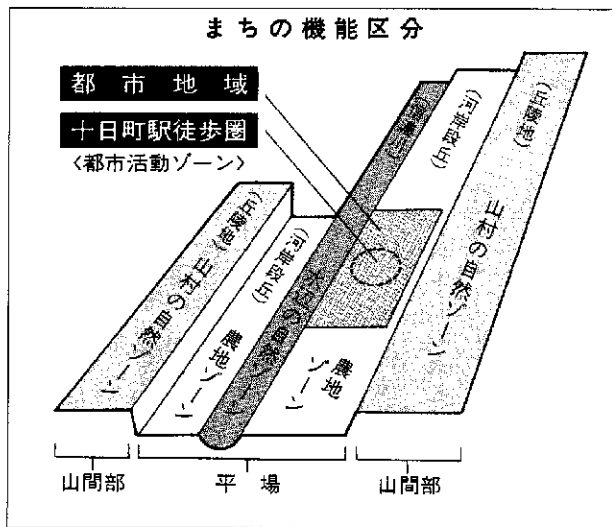

地域づくりの方針

- 都市地域（十日町地域と十日町南地域、中条地域にまたがる市街地をあわせて都市地域としています）：にぎわい核の創出、にぎわい軸によるネットワーク化 ・ 歩行者のための街路環境の整備
- 十日町駅ターミナル機能強化 ・ 木造建物密集エリアの解消
- しんざ駅前周辺の市街地整備 ・ 都市的な公園、広場の整備
- 都市地域周辺部の計画的段階的市街化 ・ 区画整理事業の推進および区画整理後の未利用地対策 ・ 織物工業団地の拡大整備検討
- 高山太子堂線沿いの市街地化への対応

- 下条地区：「人にやさしい豊かな自然と調和した下条」

- ・ 高齢者福祉施設を生かした生活拠点の整備
- ・ 生活者のための基盤整備 ・ 山間集落の生活利便性向上
- ・ 信濃川の景観と貝之川の水辺の活用

- 中条地区：「健康を育み緑と歴史豊かな中条」（市街地を除く）

- ・ 歩行者のための街路環境の整備 ・ 生活者のための基盤整備
- ・ 山間集落の生活利便性向上 ・ 体育施設と歴史、文化遺産の活用
- 十日町地域：「活気に満ちにぎわいあふれる十日町」（市街地を除く）
- ・ 山間集落の生活利便性向上 ・ 美佐島駅の活用

- 十日町南地域：「水辺を生かし活力あふれる十日町南」（市街地を除く）
- ・ 山間集落の生活利便性向上 ・ 信濃川親水公園の整備

- 水沢地域：「自然を生かし交流と活気を育む水沢」

- ・ 街路のにぎわいある生活拠点整備 ・ 山間集落の生活利便性向上
- ・ 生活者のための基盤整備 ・ リゾートとインターチェンジの活用

- 吉田地域：「景観に恵まれ自然と共生した住み良い吉田」

- ・ にぎわいのある生活拠点づくり ・ 景観資源を生かした宅地整備
- ・ 山間集落の生活利便性向上 ・ 信濃川の水辺環境、河岸段丘の景観資源の活用

火焰型土器等国宝に正式決定

名誉館長に梅原猛氏就任

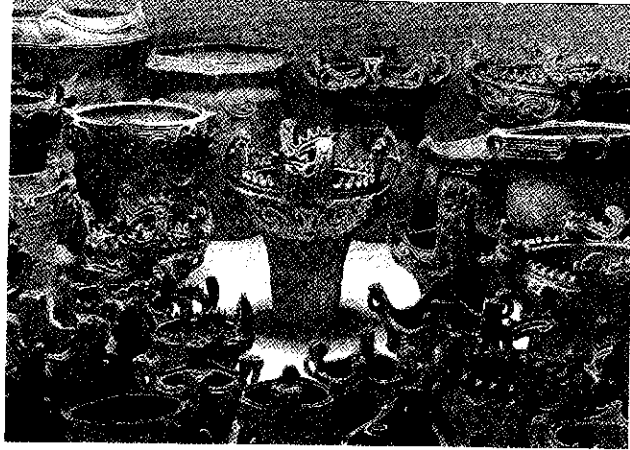

5月25日(火)に笹山遺跡出土品928点すべてが勢ぞろい

6月7日(月)の官報告示に伴い火焰型土器を始めとする笹山遺跡出土品が国宝に正式決定されました。これを受けて十日町市では7月3日(土)にクロス10を会場に記念祝賀会行事を行います。また、6月7日付けで哲学者・評論家として世界的にも著名な梅原猛先生(74歳)が博物館の名誉館長に就任されました。

梅原先生は、平成2年に笹山遺跡の火焰型土器が国宝級であるとの文章を「芸術新潮」紙上で発表。以来、様々な機会を通じて火焰型土器を十日町市や博物館を含めて紹介され、今回の国宝指定にあたり力強いご支援をいただきました。

また、平成3年の博物館考古展示室オープンの際は、「縄文の芸術と文化」と題した講演をい

ただき、600人近い聴衆に深い感銘を与えられました。今後は、梅原先生から様々な事項についてのご指導やアドバイスなどをいただけることとなります。また、先生の高い知名度と、縄文文化に対する広い見識は、国宝のまち十日町市を国内外に広くアピールするうえで大きな力となることが期待されます。



撮影=松原庄平氏(芸術新潮)

〈梅原猛氏プロフィール〉

大正14年宮城県仙台市生まれ。昭和23年京都大学文学部哲学科卒業。立命館大学教授を経て、49年京都市立芸術大学学長に就任。62年国際日本文化センター初代所長となり、平成7年退官。3年には歌会始の召人に選ばれる。9年第13代日本ペンクラブ会長に就任。この間、文学、歴史、宗教に次々と大胆な仮説を提起し「梅原古代学」を確立。近年はアイヌ、沖縄に縄文文化の原型をみて、日本文化の深層を探る日本文化論を展開。著書多数。平成3年日中文化賞、4年文化功勞者、10年京都市名誉市民など受賞多数。

国宝指定記念事業

■期日 7月3日(土)
■会場 クロス10

式典

- とき 午後1時30分〜2時30分
- 参加費 無料
- 出席者 新潟県知事ほか
- とき 午後3時〜4時20分
- 参加費 無料

講演会

- 講師 小林達雄氏(国学院大学教授)
- 演題 越後・新潟・火焰土器のクニ
- とき 午後4時30分〜
- 会費 5千円 申込み 参加希望者は6月22日(火)までに博物館友の会事務局(博物館内 ☎57-5531)へ。 ※式典・講演会は参加申込み不要。

祝賀会

- とき 午後4時30分〜
- 会費 5千円 申込み 参加希望者は6月22日(火)までに博物館友の会事務局(博物館内 ☎57-5531)へ。 ※式典・講演会は参加申込み不要。



小林達雄教授

講演 「文化財の保護」

5月17日(月)、日本大学教授の三輪嘉六氏を講師に迎え「文化遺産の保護」をテーマにした講演会がクロス10で開催されました。三輪氏は長年文化庁に勤務され、在職中2回にわたり笹山遺跡と火焰型土器の調査にあたられた経歴をお持ちです。

講演の中で三輪教授は「文化遺産保護への注目の高まりは物質的な豊かさから精神的な豊かさを求める時代への移り変わりの現れである。保護とは活用を含めた広い意味で理解してほしい」と示唆に富む話をされていました。火焰型土器等の県内初の国宝指定と期を一にした開催に、市民の関心も高く、会場は200人を越える聴衆の熱気に包まれました。



あなたと家族と

地域を結ぶ

ふれあいゾーン

老人保健施設

きたはら

オープン

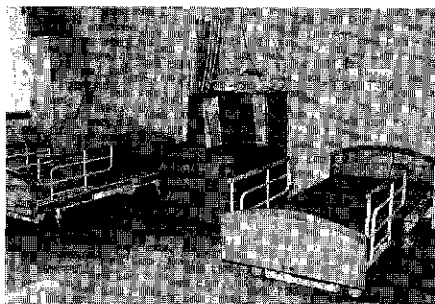

明るくあたたかい雰囲気療養室



ゆったりとした1階中央の食堂

お年寄りはもちろん、全市民が待ち望んでいた老人保健施設「きたはら」が、6月1日(火)北原に完成しました。

この施設は、100人が入所できる鉄筋コンクリート造り地上2階地下1階建ての建物です。また、医療面で協力体制がとれるように、中条病院と北側の廊下で結ばれています。

5月28日(金)には、内外から多数の来賓や関係者を集めて、竣工式が盛大に行われました。

老人保健施設「きたはら」は、厚生連が事業主体で運営することになっています。総事業費は8億8,780万円を投じて、厚生連にJA十日町・十日町市・川西町・小千谷市が補助金を出して建設されました。

建物総面積4,877平方メートルで信濃川を背景に、ペーシユ色の壁が鮮やかに浮き出しています。施設内もゆったりとした明るい雰囲気です。100人の入所のほかショートステイ5人、デイケア10人まで利用できます。

お年寄りがリハビリする中間施設として、充実した機能が備えられています。今後、医療看護の下で高齢者から喜ばれる地域の療養型の施設として期待されています。十日町市・川西町としても、長年待ち望んでいた最初の施設です。

サービス内容

- 食事・入浴・排泄など生活全般の介護や看護を行います。
- 家庭復帰を目指し、リハビリテーション、レクリエーションを行います。
- 医師が健康管理にあたります。
- 自宅介護ができない時は、2週間の範囲内で短期入所「ショートステイ」を利用できます。
- 自宅療養している人は、日中施設に通う「デイケア」を利用できます。入浴・昼食・リハビリなどがあります。リフト付車両で送迎します。

利用できる人

- 70歳以上で病状が安定していて介護が必要な人。
- 65歳以上70歳未満で老人医療受給者証をお持ちの、病状が安定していて介護が必要な人。
- 初老期痴呆で介護が必要な人。

問い合わせ 「きたはら」☎57-7040へ。

待ち望んでいた家族の声

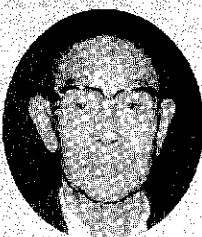

樋熊貞利さん (新座4-1)

昨年12月、妻が風呂で異常を感じたので病院で診察してもらったところ、軽度の脳梗塞と診断されました。入院加療をし4月5日に退院。自宅でのリハビリをしていましたが大変でした。

立派な施設ができ、大変喜んでいますが、自宅介護に直面する人にとっては待望の施設です。申込者が今後もふえるため、すべての人が安心して利用できる施設整備を期待しています。

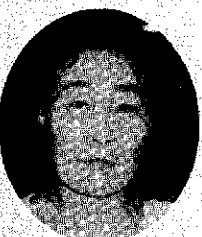

小泉久子さん (市之沢)

母が3年前に倒れました。脳内出血で手術ができず、3つの病院を転院しました。その後は自宅介護の毎日でした。私も一昨年職場を退職しました。夜も眠れない自宅介護の辛さを実感しました。

待ち望んでいた施設で、また入所できるということで本人も大変喜んでいますが、ショートステイなどすぐに対応できる施設であって欲しいと思います。

コンピュータ西暦2000年問題

その瞬間まで わずか 6か月!

西暦2000年まで残りわずか6か月となりました。2000年になると古いコンピュータシステムが誤作動し、世界中でさまざまなトラブルを引き起こすといわれています。早急な対応が望まれるこの問題の概要と対応策をご紹介します。

2000年問題とは

古いコンピュータは西暦年の上2けたを省略し下2けたで年数を取り扱ってきました。このため古いシステムが2000年の「00」年を1900年と誤認識したりすることで、私たちの生活にさまざまな問題を引き起こすことが心配されています。例えば

- 日付・年数計算の誤作動による金利や給与計算、請求など伝票処理の混乱
- 財産や生命の安全管理に直結する運輸・医療機器、安全装置などのトラブル
- コンピュータネットワークを介して通信先・取引先に及ぶトラブルなどです。

対応のポイント

- まず状況を把握する…責任体制を確立し、社内のコンピュータシステムを点検してください。(新しいシステムはすでに対応済みのものがあります。)
- 対応に優先順位を付ける…未対応のシステムすべてに迅速な対応が望めます。しかし予算や時間等の都合で難しい場合はそれぞれの責任で優先順位を付けて対応してください。優先すべきものは①人命や財産に直接被害を及ぼすもの。②企業活動に深刻な打撃を与えるもの。③顧客の被害が予想されるもの等です。
- 万が一に備える…対応後も、万一の機能停止に備えた代替手段を確保しておく。

専門家に相談しよう

- 相談窓口=(財)新潟県中小企業振興公社 中小企業情報センター (〒950-0994新潟市上所2丁目2番3号 ☎025-283-5150 FAX025-281-1020) へ。

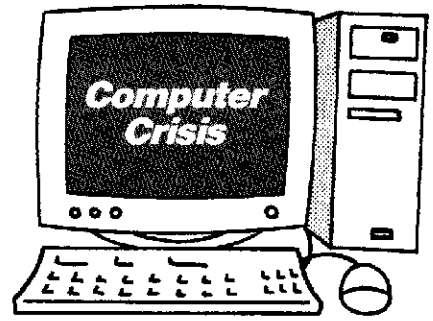

問題発生時の損失に 保険金は支払われません

各損害保険会社は、2000年問題によって発生した企業の被害に対しては、「不測・不可避の事態ではない」こと、「企業側の対応不足によって起きる」ものであることを理由に保険金を支払わない方針をとっています。

企業にとって2000年問題は、対応が間に合わない場合は、大きな損失を被ることにもなりかねない、深刻な経営問題であることを理解しておく必要があります。

購入先に問い合わせよう

疑わしいコンピュータシステムやソフトウェア、マイコン搭載機器は、購入先に2000年問題への対応ができていないかを問い合わせてください。また各企業独自の仕様として作成してもらったプログラムは、責任をもって開発元に問い合わせましょう。

当間高原リゾート環境調査結果

当間高原リゾート環境監視委員会と(株)当間高原リゾートが行った平成10年度の環境モニタリング活動の内容と結果をお知らせします。

当間高原リゾート環境監視委員会の活動

十日町市はリゾート開発や事業活動による公害を未然に防止し、良好な自然環境を保つことを目的として、5年5月に(株)当間高原リゾートと環境保全協定を結びました。当間高原リゾート環境監視委員会はこの協定に基づき次の調査・活動を行っています。

■当間高原リゾート環境監視委員会の開催

10年度は2回開催しました。1回目は11年度以降の農薬の使用について(株)当間高原リゾートから変更申請があり、審議のうえ承認されました。2回目は10年度のモニタリングおよび監視調査結果の報告や11年度の監視調査計画等について協議しました。

■水質検査立ち会い

調整池2か所、当間川、市之沢川、水沢川の河川3か所、井戸等の地下水8か所で行った水質検査の立ち会いを行いました。立ち会い期間は10年4月・11年3月の毎月1回です。(降雪期の1・2月を除く)

■水質検査結果

全窒素、全リン、農薬、大腸菌群、PH(水素イオン濃度)など30項目について検査を行いました。その結果、農薬は検出されませんでした。PHや大腸菌群などについては月によって、水質目標値を上回った箇所がありました。このため、再検査を行いました。当間川では大腸菌群が再度目標値を上回りました。

株当間高原リゾートの活動

■動植物モニタリング調査

事業活動による動植物への影響を把握する目的で実施されました。その結果、8年度との比較では大きな変化はなく、動植物に及ぼす影響はないものと評価されました。

■農薬飛散状況調査

農薬散布時の農薬飛散状況を把握し、周辺集落への農薬飛散を未然に防止する目的で実施しました。全地点で飛散粒子が確認されなかったことから、周辺住民に与える影響はないものと考えられます。

農業委員会選挙は7月11日(日)予定

7月19日任期満了に伴う十日町市農業委員会委員の一般選挙は7月4日(日)告示、7月11日(日)投票の予定です。■問合せ=十日町市選挙管理委員会(☎57-3111内線228)へ。

【立候補予定者説明会】

日時：6月18日(金)午後1時30分～

場所：保健センター3階集団指導室

市議会にお出かけください

平成11年 第2回定例市議会 会期 6月11日(金)～21日(月)

第2回定例市議会が開催されます。6月11日以降の本会議日程をお知らせしますので、傍聴においでください。

- 本会議 6月11日(金)・14日(月)・15日(火)・21日(月)
4日間とも午前10時開会です。
14日(月)・15日(火)は一般質問です。

質問者	質問事項
14日(月)	庭野雅弘議員 ・国宝の有効活用について ・Wカップ公認キャンプ候補地誘致運動の進展状況と今後の取り組みについて ・公共用消雪井戸設置認可について
	樋口利明議員 ・国宝と遺跡を活用した十日町ならではの教育事業、行財政改革、景気浮揚策、文化産業、地域振興策について
	庭野茂美議員 ・地域振興券の利用・回収状況 ・大規模小売店舗出店・増床凍結について
15日(火)	庭野政義議員 ・国宝の有効利用について ・ポイ捨て禁止条例の周知徹底
	太田祐子議員 ・ゴミ分別収集の細分化について ・霧谷埋立地の汚染物質対策 ・市が委嘱する委員の選出と選考基準について ・ガイドヘルパー制度の募集状況と今後の充実・研修予定について ・介護保険導入に伴うポーターライン上の人々のケアについて
	水落 明議員 ・児童福祉と少子化対策 ・本市の介護保険事業の進捗状況について
	大島広栄議員 ・介護保険の実施上の問題点について ・学校統合問題について

広域農道に係わる同意署名のお願い

広域営農団地農道整備事業は昭和63年の開始以来12年の歳月が経過しています。この間農業情勢の変化に加え、地形や地質が障害となり、路線変更や事業費の見直しが必要になりました。広域農道の事業計画変更には、市街地を除く市内農家の同意が必要です。つきましては6月中旬以降に農事連絡員さんが同意署名の説明に伺いますのでよろしくお願ひします。■問合せ=農林課総合整備係へ。

統計調査にご協力ください

7月1日現在で、平成11年事業所・企業統計調査と商業統計調査が1枚の調査票で行われます。今回から調査内容の簡素化を図り1回の記入で調査が済むようになりました。6月下旬から調査員が調査票を持って伺ひします。なお調査の対象は商店、工場、事務所、銀行、旅館のほか病院や社寺など人が収入を得て働いているすべての民営事業所です。調査結果は将来の経済政策等の基礎資料を提供するものと期待されます。秘密は厳守されますので調査へのご協力をお願いします。■問合せ=総務課文書統計係へ。

あてま「森のフォーラム」のご案内

自然(里山や森など)と人との関わり方を考えてみませんか。

- 会場=ベルナティオふれあい広場 ■参加費=無料
- シンポジウム ▶日時=6月26日(土)午後1時～5時 ▶内容=基調講演「森林レクリエーション」「環境保全と鳥類」・座談会ほか
- 体験プログラム ▶日時=6月27日(日)午前9時フォーラムセンター前集合 ▶内容=ネイチャーゲームほか
- 問合せ=あてまフォーラム事務局(市リゾート推進室内)へ。

「おまちしてます暖和室」を随時設定します

十日町市では皆さんの意見・提案を広くお聞きすることを目的に市長室で直接市長と話し合う「おまちしてます暖和室」を行ってききました。これまでは毎月期日を指定して開催していましたが、より多くの皆さんから気軽にご利用いただけるよう、今月から開催期日を指定せず申込みをいただいた時点で実施日を調整させていただきます。なお開催時間は従来と同じく1組あたり午後7時～9時の間の50分間です。■申込み=企画人事課広報広聴係へ。

児玉昭一郎氏が 関東管区警察局長賞を受賞

児玉昭一郎氏(稲葉63歳)が5月20日(内付)で関東管区警察局長賞、同交通安全連合会長賞を受けられました。児玉さんは昭和39年に十日町運転協会の吉田支部の役員に就任。その後支部長などを歴任し、平成9年からは同協会副会長、新潟県交通安全協会評議員として現在も活躍中です。この間35年の永きにわたり、質の高い多数参加型の講習会を開催するなど常に運転者の安全意識向上に努めてきました。さらに地域ぐるみの交通安全大会やいち早い街頭監視活動の導入など、長年の取り組みが高く評価された結果です。



みんな、いきいき。

サークル交流録

PART 99

バレーボールで
いい汗流しませんか。

●十日町クラブ●

このコーナーでは、登場していただくサークルを募集しています。
問い合わせは企画人事課広報広聴係 ☎57-3111 内線213へ。

私たち十日町クラブは、現在約10人の主婦が選手として活躍している婦人バレーボールチームです。毎週水曜日と金曜日の午後8時～9時30分まで、仕事や家事を早めに済ませたメンバーが市民体育館で練習に汗を流しています。

十日町クラブの歴史は古く25年前に市の婦人バレーボール

教室として発足したのが前身です。その後十日町クラブとして活動を始めてからも、すでに20年が経ちました。実は市内で最も歴史のあるバレーボールチームなんですよ。

私たちの特色は20代～40代の選手すべてが、主婦として家事や子育てなどをこなしながら、その合間にバレーボールを楽しんでいることです。



練習は真剣そのもの



親子そろって体育館に集合

「子育てが忙しくてバレーボールをする時間がない…」というあなたも大丈夫。練習会場にはメンバーの子どもやお父さんも気軽に来れる、なごやかな雰囲気があります。時には、お父さんもいっしょになって練習に参加しているんですよ。

子どももお互いに顔見知りになり、家族ぐるみでの仲のよいお付き合いが始まるきっかけにもなります。

さらに試合が終わってからの慰労会では、勝っても負けても盛り上がります。ほかにも年間を通じて、納涼会など楽しいイベントもたっぷりあります。

「十日町で新たにスポーツの仲間を作りたい、バレーボールをしてみたい」という人がいらしたら、ぜひ参加してみませんか。もちろん昔バレーボールをやっていたという人や初心者も大歓迎。問い合わせ・申込みは福島（☎52-6285）へ。まずは見学からいかがですか？気軽に参加してください。

MENU[®]

材 料（5～6人前）
 イワシ…6～7本
 大葉…6～7枚
 梅干し…4本で2～3個
 ※チーズ…1本に対し
 スライスチーズ½
 卵、小麦粉、パン粉
 塩、コショウ、油

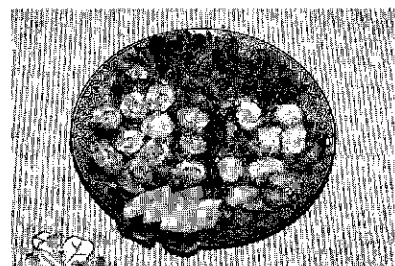

イワシの包み揚げと 骨せんべい

イワシの臭みを抜いたおいしい健康料理です。骨も柔らかいので「骨せんべい」になります。スナック感覚で子どもたちにも大好評です。

〈作り方〉

- ①イワシの頭とはらわたを取り除く。手で骨を抜き取った後、一枚に開いて軽く塩、コショウをかける。
- ②開いたイワシに大葉を置き、梅干しをのめる。

- ※2種類目はチーズを入れる。
- ③頭の方からくるくると巻きつまようじでとめる。
- ④卵と小麦粉を水でサラッとにした感じに溶く。それに付けてからパン粉をつける。

- ⑤中まで火が通るように弱火で3～4分間、油で揚げる。
- ⑥食べやすい大きさに切り、盛りつけて出来上がり。
- 〈骨せんべいの作り方〉
 骨は洗って水気をとり、適当な大きさにする。塩・コショウをかけ、小麦粉をまぶし油で揚げて出来上がり。

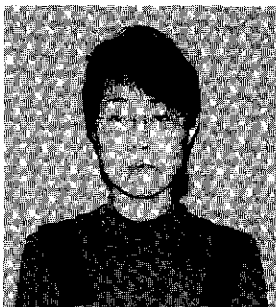

佐藤百合子 さん
(谷内丑2 ☎57-0803)

このコーナーでは、登場していただく人を募集しています。問い合わせは企画人事課広報広聴係 ☎57-3111 内線213へ。

本気の本音

兄から妹へ・妹から兄へ
No. 39

兄 今日はお父さんとお母さん、そして妹の静香とヘリコプターに乗りに来たんだ。お父さんが連れて来てくれたんだよ。妹とはいつもテレビゲームで遊んでるけど、空を飛んだのは初めてだからビックリしちゃったよ。

大きな音に今でもドキドキしてるんだ。方向転換の時なんか特に恐かったよ。だから大きくなったらコックになるんだ。恐いからパイロットには絶対ならないぞ。

妹 空からは田んぼや緑の畑、建物が見えたよ。町がおもちゃみたいだった。走ってる車なんか豆つぶくらい小さかったよ。わたしの家や小学校はよく分からなかったけど、すごく面白かったよ。またヘリコプターで空を飛びたいな。お兄ちゃんも最初は喜んでたのに、もう乗りたくないんだって。お父さん私たちがいい子にしてるからまた連れて来てね。



このコーナーでは、登場していただく人を募集しています。問い合わせは企画人募集広報係 ☎57-3111 内線213へ。

アイリスまつりのヘリコプター遊覧飛行に初挑戦の佐藤隆夫さん(山本5)一家から、お兄ちゃん(小3)と妹の静香ちゃん(小1)に空中散歩の感想をうかがいました。

子供画廊

じょうずに描けたね!!

中条保育園 ㊦



この前の遠足で滑り台にのった時の絵だよ。お田さんと妹ののんちゃんもいるよ。ぼくは家でのんちゃんに自転車の乗り方を教えてあげているんだ。



福島佑太くん
(5歳)



遠足に行って滑り台で遊んだの。すごく長い階段をのぼるんだよ。木の間を通り抜ける滑り台がとても楽しくて、何回ものつたよ。また行ってみたい。



高橋千裕ちゃん
(6歳)

私は大正8年に十日町で生まれました。教員をしていた父の転勤にあわせ、幾度となく家族で転居したものです。私は小学生時代にも3度の転校を経験しています。幸い入学当初の友人が私を覚えていてくれて、今年1回の旅行に誘ってくれます。物資が乏しい昭和18年に中条村三ツ山に嫁ぎました。戦禍は日増しに激しさを増し、33軒の三ツ山からも何人かが出征しました。その後、英霊となった何人かの戦死者を迎えたことでもあります。留守を守るのは男手のない私たちです。食糧を手に入れようと桑畑を起こしジャガイモを植えました。桑の根を起こす作業の大変さは今も忘れません。石うすを見るのも初めて、田畑のことなど何も知らない私は、何もかも半人前で苦勞の連



子の昔
そして今

TOKAMACHI

No.111

大津直枝さん
(川治下町2) 80歳

このコーナーでは、登場していただく人を募集しています。問い合わせは企画人募集広報係 ☎57-3111 内線213へ。

続でした。精一杯に生き抜くことが唯一の道でした。

昭和30年代後半には、農業も牛馬から耕うん機に変わり、村でも出機が盛んになりました。44年に離村をして現在の川治に引っ越しました。近くに引っ越した人たちが、年に1〜2回温泉に行つて思ひ出話に花を咲かせています。

引っ越してから内職の暇をみて、婦人会で民謡を習い始めました。私が参加した初めての発表会で、団体3位になった感激は今も忘れられません。教室の解散から15年が過ぎた今も、年長の私を含め7人で、月1回集まってお茶を飲んだり、カラオケに出かけたり楽しく過ごしています。遠足の旅もままならぬ今は、この集まりが生きがいです。いつまでも明るくをモットーに、健康であり続けたいと願う昨今です。

家族で支え磨きあい 県美術展の最高峰に輝く

第54回県美術展覧会の審査が5月18日(月)に行われ、洋画部門で北新田の阿部正明さんが最優秀の県展賞を受賞しました。これにより阿部さんは過去2回の奨励賞と合わせ県展洋画部門の「無鑑査作家」の栄誉に輝くことになりました。阿部さんは芸術活動を振り返り「独学で絵画を学び、後に新潟二科会支部に入会して研究を続けてきました。20歳での県展初出展・初入選以来、紆余曲折の中でこれまで洋画21回と日本画・版画・その他で24回の入選を達成することができました。家族なくしては今回の受賞はありえません」と語り、同じく書道で入選した奥さんとともに、喜びを分かち合っていました。

阿部正明さんが県展賞を受賞



春から晩秋まで咲き誇る 手づくり花壇が学校町に完成

5月16日(日)、城ヶ丘に至る学校町1丁目地内の坂道沿いで、花の講習会が開かれました。最初に講師の村山淳二さん(花むら)からデザインや維持管理に配慮した花づくりの説明を受けました。続いて参加者全員で植栽を開始してから1時間後、花壇には春から晩秋を通して咲き誇るすてきな花壇が完成しました。花壇の材料や土づくりは身近にあるものをリサイクル利用しています。参加者からは「昭和町での花づくりに刺激されました。私たちが町内の協力のもと、すてきな花壇ができました。ほかの町内の参考になればと願っています」という感想が聞かれました。

里創「花の道」花の講習会



県展賞作品
「燦 せん 船 せん」



ALTERNATIVES®

Earl Romero

アール・ロメロ

十日町総合高校、川西高校英語指導助手。
アメリカ カリフォルニア州サンディエゴ出身。

I'm sorry to say that this will be my last time to write a message to you all. My three year teaching contract is finishing in July, and I will return back to the USA.

I would like to thank evryone in Tokamachi for helping me to enjoy the time I spend here. I am going to miss Japan immensely. It is going to be very difficult to leave such a lovely plase. Until I come back to visit, I will keep all my fond memories close to my heart.

Sayonarall

残念ながら、今回が私からのメッセージを伝える最後の機会となりました。3年間の講師契約もこの7月で終わり、アメリカへ戻るのです。

十日町のみなさん、本当にありがとう。おかげでとても楽しい時が過ごせました。後で、とても日本が恋しくなるでしょうね。本当にこんなすてきな場所を離れるのはつらいんですよ。また戻ってくるまで、ここでのすばらしい思い出を大事に胸にしまっておこうと思います。

さ・よ・な・ら!!

JA十日町が農業用の 使用済ビニール・マルチを回収

JA十日町では5月26日(水)に市内および中里村・津南町・松代町・松之山町の4市町村内で、使用済の農業用ビニール・マルチの一斉回収を行いました。当日市内からは、167袋1・7t、全体では509袋5tものビニール類が各資材センターに持ち込まれました。

この背景には、平成9年に「廃棄物の処理及び清掃に関する法律」が改正され、環境に悪影響をおよぼすダイオキシン発生などの問題からビニール類の「野焼き禁止」が強化されたことなどがあります。今回の回収は昨年10月に続き2回目となるもので、JAでは今後も春と秋の年2回、有料で実施することになっています。



生産者と一体の環境保全活動



錦郷に故郷にして13年目 祝福の誕生に真打初の十日町

桂歌助真打昇進披露公演が5月22日(土)クロス10で開催されました。会場には桂歌助師匠(本名関口昇さん、駅通り出身)の晴れ舞台に立ち会おうと約千人が詰めかけ、超満員となりました。この日は桂歌丸師匠をはじめ、奥さんが田麦出身の三笑亭可楽師匠らが出演。磨きぬかれた芸に会場は大きな笑いに包まれました。

真打披露口上では歌助、歌丸、可楽の3人の師匠が登壇。歌丸師匠からは「私は人様の子を弟子として預かり人間修行をさせる。歌助は13年の修行を経て真打となった。今後も皆さんの声援とお叱りをいただき、断家の一枚看板をめざして精進してほしい」という言葉が送られました。

桂歌助真打昇進披露公演

歯の健康ひんわり

日本一の健康都市をめざして

すこやかEG-CO-HO

●問い合わせ
健康福祉課
健康増進係
☎57-3111

- 「かむ」ことの効果
 - ①消化・吸収を助けます。
 - ②だ液がよく出て、口の汚れを落とします。
 - ③満腹感がでて肥満防止になります。
 - ④脳の血液循環がよくなり「ボケ」防止になります。
- よくかんで食べることは、いつまでも自分の歯を保つとともに、健康な体を守る重要なポイントです。
- よくかむためには
- 健康な歯が必要です。何でもおいしく食べるには、健康な歯が20本あることが必要と言われています。しかし、40歳を過ぎるころから急速に歯が失われ、70歳で平均8本しか残っていないのが現状です。
- 歯を失う最大の原因は歯周病
歯周病は、最初に歯垢という細菌集団が歯肉を侵します。やがて、歯を支えている歯槽骨まで

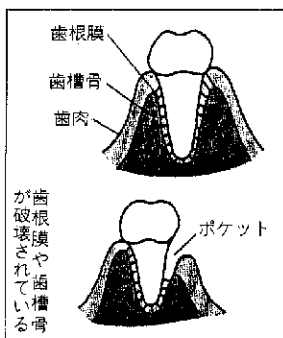

破壊し、最後には歯が抜けてしまう病気です。

●歯周病を予防するには

①歯みがきの習慣を身につけましょう。3度の食事のあとに1回5分位かけてみがきます。歯と歯の間・歯と歯ぐきの境目・奥歯は特に注意してみがきます。歯並びが人それぞれ異なるように歯みがきもその人に合ったみがき方がありません。歯医者さんに相談して自分に合った歯みがき方法をマスターしましょう。

②喫煙や糖尿病、ストレス、栄養不足は歯周病の大敵です。悪化させないように気をつけましょう。

③年に1〜2回は歯の定期検診を受けましょう。歯周病も早期発見・早期治療が決め手です。からだの健康と同じく、歯の健康を守るために、かかりつけの歯医者さんを決めておく心安いです。患者に治療内容を十分説明し、何でも相談のつてくれる歯のホームドクターをもちましょう。

出 かけませんか

十日町市芸術協会会員展

美術館建設基金チャリティ小品展を同時開催します。■日時 6月19日(土)午前10時～午後9時、20日(日)午前9時～午後4時 ■場所 市民体育館 ■問合せ 社会教育課 (☎57-5011) へ。

十日町市民音楽祭

■日時 6月26日(土)午後7時～(6時30分開場) ■場所 市民会館 ■入場料 500円(中学生以下無料) ■出演 双葉会・コーラスラインほか ■問合せ 公民館本館 (☎57-5011) へ。

どんぶりおはなしのへや

絵本、おはなし、パネルシアターほかを行います。■日時 6月26日(土)午後3時～4時 ■場所 公民館本館 ■問合せ 公民館本館図書室 (☎57-5011) へ。

6月の子ども映画会

■日時 6月26日(土)午前10時～ ■場所 少年育成センター ■内容 イルカと少年、みんなで作った虹のつり橋 ■入場料 無料 ■問合せ 少年育成センター (☎57-8918) へ。

講演「変わる女・揺れる男」 —記者が見た家族のゆくえん—

21世紀を目前にして、変わりつつある男女のあり方や家族の姿を数多くの取材体験を通して記者の目で語ります。■日時 6月18日(金)午後6時30～(6時開場) ■場所 リクロス10 ■講師 山口正紀氏(読売新聞記者) ■入場料 無料 ■問合せ 事務局 波形 (☎52-3753) へ。

加しませんか

十日町小唄日本一優勝大会

■日時 7月4日(日)午前10時30分～ ■場所 リクロス10 ■部門 男性の部、女性の部 ■参加費 1,500円 ■定員 先着100人 ■申込み 6月28日(月)までに参加費を添えて十日町市観光協会(市役所内 ☎57-345) へ。

ホームヘルパー養成講座

公民館では女性の再就職機会の拡大と地域の在宅介護の充実を目的にホームヘルパー(3級)養成講座を開催します。修了者には3級ヘルパーの修了証と携帯用修了証明書が交付されます。■期間 7月16日(金)～9月24日(金)までの11日間 ■場所 公民館本館ほか ■定員 20人 ■受講資格 市内に在住の成人女性 ■受講料 6千円(教材費ほか) ■申込み 6月30日(火)までに受講料を添えて公民館本館へ。日程表・申込み書は公民館本館と各地区館にあります。

家庭介護教室

「脳卒中と骨折予防 寝たきりゼロへの第一歩」をテーマに日本赤十字社指導による介護教室を開催。■日時 6月27日(日)午後1時30分～4時30分 ■場所 公民館本館 ■定員 30人 ■参加費 無料 ■申込み 魚沼プロック電信電話ユーザ協会 (☎0120-709-1151) へ。

6月のえぶろんクッキング教室

初参加大歓迎、「簡単中華」肉だんごのもち米まぶし、かきのスープほかを作ります。■日時 6月24日(木)午前10時30分～午後1時 ■場所 東北電力十日町営業所 ■定員 18人 (申込み多数の場合抽選) ■参加費 500円 ■申込み 東北電力十日町営業所 (☎52-3107) へ。

ひとり親家庭

ほのほの交流事業

■日時 7月31日(土)～8月1日(日) ■場所 五十沢キャンプ場 ■集合場所 母子休養ホームしらゆり荘(六日町) ■対象 児童を扶養するひとり親家庭の親と子 ■参加費 大人3,500円、子ども2,500円、幼児2,000円 ■申込み 十日町市母子福祉課 美会事務局 (☎5015010) へ。

市民プールスタッフ募集

7月17日(土)からの開設期間中、スムーズな運営を図るため、水泳能力に自信があり、継続して勤務できる18歳～29歳の人を募集します。■問合せ=体育課 (☎52-4377) へ。

寄付ありがとう

5月25日届け出分まで(敬称略)

- 地域福祉事業へ=㈱ダイナム十日町店(島・6,803円)
- 情報館へ=太田梅子(北鏡坂2)、儀同保(東京都)、曾根一(太子堂)、関口徳二(春日町3)、庭野勇吉(高田町3西)、上村英一(高田町3南)、根津秀一(桜木町)、湯沢孝子(駅通り)
- 博物館へ=庭野重吉(上川町) 池田隆(上原)、田村孝一(下町)、生越良彦(原)、栗原啓吉(北鏡坂3)、星名勝(川西町)

●三情報(募集)

◆税務職員(税務大学校) 試験

国家公務員(税務職員) 試験を実施します。約1年間の研修後、各税務署で働きます。●受験資格 昭和54年4月2日～57年4月1日に生まれた人 ●申込み 6月23日(水)～30日(火)までに人事院関東事務局に必要書類を提出 ●問合せ 十日町税務署総務課 (☎52-3181) へ。

◆郵政職員採用試験

●職種 外務職 ●受験資格 昭和40年4月2日～57年4月1日に生まれた人(学歴不問) ●試験日 8月22日(土) ●申込み 6月21日(金)～7月5日(月)までに必要書類を信越郵政局に郵送 ●問合せ 十日町郵便局総務課 (☎52-2391) へ。

◆国家公務員Ⅲ種(郵政) 試験

●職種 郵政事務A、郵政事務B(A・Bともに内務職) ●受験資格 昭和

◆女性21世紀政策塾生募集

県の主催により女性の社会参画と人材育成を目的に開催します。塾では①教育・文化②生活・環境③産業・労働④健康・福祉の4つの課題を研究し、提言をいただきます。■日時 8月4日(火)～12月14日(火)までの7日間、午前9時～午後4時 ■場所 ニソンプラザ(新潟市) ■受講料 無料 ■応募資格 概ね25歳～60歳までの全日程に参加できる女性 ■申込み 7月9日(金)までに企画人事課に応募用紙と小論文(研究希望課題1つについて具体的提案を800字程度にまとめたもの)を提出。申込み用紙は企画人事課にあります。

ゆずります ゆずってください

・消費者協会（市民生活課生活環境係）へ

品名	規格	希望価格
子供用ブランコ	2人乗り	相談で
夏タイヤ 4本	ヨコハマタイヤ 215-45-17 8分山	35,000円
学習の椅子	小学生用	無料
オープンレンジ	アロンギ	7,000円
シューズラック		無料
洋服ダンス	木製	相談で
アルペン用スキー靴	小学生用	無料
柔道着	大人用	無料
野外犬舎	中型犬用 鉄骨製	無料
マウンテンバイク	26インチ 大人用	5,000円
ママコート 2枚	薄手・冬用	無料
ビリヤード一式		無料
スキーウェア	大人用 (男子用)	無料
電気カーペット	2畳分	相談で
座机		相談で
ワープロ	富士通DASYS LX-3000	25,000円
洋服ダンス	木製	27,000円
プレステーション	少し旧型	6,000円
ねぎの皮むき機	コンプレッサー付き	150,000円
野菜の結束機		50,000円
ゆずってください		
布オムツカバー	何枚でも	相談で
電気カーペット	四畳半くらい	相談で
整理ダンス		相談で
耕耘機ロータリー付き	中型	相談で
子供用の補助イス		相談か無料
ベビーラック		2,000円
除湿機		5,000円
幼児用ベット		無料で
食堂テーブルセット		相談で
自転車	子供用 12インチ 2台	相談で
グランドピアノ		相談で
自転車	子供用 16インチ	無料
自転車	子供用 16インチ	3,000円以内
2段ベット	子供用	相談で
ベビーカー	A型	相談か無料
マッサージ機	椅子タイプ	相談か無料
スパイクシューズ	24センチ (少年野球用)	相談で
ベビーカー		相談で
ベビーカー		相談で
自転車	子供用(女子) 22か24インチ	相談で
冷蔵庫	小型	相談で
耕耘機	中型	相談で
50ccバイク	スポーツタイプ	5~6万円位 か相談
スクーターのタイヤ	ヤマハのJOG	相談で

●防火管理者資格付与講習会
消防法による甲種防火管理者資格
給与に関する講習会を開催します。
●日時 7月8日(休)・9日(金)午前9
時~午後4時30分(2日間コース)
●場所 川口クロス10 ●受講料 3,2
00円 ●申込み 6月30日(休)までに
受講料と上半身の写真(横3cm×縦
5cm)1枚を添え十日町地域消防本
部予防課(☎57-1557)へ。

●玉掛技能講習受講者募集
●日時 7月27日(火)~30日(金)午前9
時~午後5時 ●場所 魚沼地域職業
訓練センター ●内容 学科、実技、
試験(労働安全衛生法資格付与技能
講習) ●受講資格 18歳以上で玉掛
業務経験が6か月以上ある人 ●受講
料 16,800円 ●定員 1先着1
00人 ●申込み 7月9日(金)までに
魚沼地域職業訓練センター(☎02
57-72-4554)へ。

●新潟県教育モニター募集
県教育委員会では、広く県民から
県教育行政について意見・要望等を
聴取し施策推進の参考とする目的で
モニターを募集します。●応募資格
教育行政に関心を持つ20歳以上の
人。ただし議員、常勤の公務員、私
立学校教職員、行政相談員、今年度
他の公的モニターになっている人を
除く。●任期 12年3月末まで ●募
集人数 40人 ●申込み 6月30日(休)
までに県教育庁総務課企画広報係
(☎025-285-5511)へ。

●痴呆性老人介護者等専門相談
痴呆の診察や痴呆性老人への対
処・介護方法について専門相談を行
います。●日時 6月18日(金)午後2
時~4時 ●場所 十日町保健所 ●担
当医 須賀医師(中条第2病院) ●
申込み 保健所への事前申込みが必
要 ●問合せ 十日町保健所(☎57-
2400)または健康福祉課へ。

●心の健康相談
●日時 6月29日(火)午後1時30分~
3時 ●場所 十日町保健所 ●担当
医 田村医師(五日町病院) ●問合
せ 十日町保健所または健康福祉課
保健予防係へ。

●断酒友の会
アルコール依存やお酒で体調をこ
わしている人参加しませんか。体験
談を語りながら断酒を継続します。
●日時 6月27日(日)午後1時30分~
3時30分 ●場所 公民館本館 ●問合
せ 健康福祉課へ。

●水防訓練を実施します
●日時 6月22日(火)午後7時30分~
10時 ●場所 妻有大橋上流右岸河川
敷 ●参加者 市内・中魚沼郡内の消
防団員ほか ●訓練内容 基本訓練
(縄結び、土のう作りほか) 実技訓
練(シート張り工、積み土のう工ほ
か) ●問合せ 総務課管理係へ。

●事務所移転のお知らせ
情報館事務室が6月3日に西本
町2の十日町情報館に移転しま
した。新しい電話・ファックス番
号は次のとおりです。電話50-5
100、ファックス50-5103

●伐採の届出先が変わりました
森林法等の一部改正により、4月
から地域森林計画対象民有林(保安
林・保安施設地区を除く)で伐採す
る際に義務づけられている「伐採届
出書」の提出先が森林所在市町村に
変更されました。●問合せ 農林課
林政農災係へ。

●衛生施設組合からお願い
●冷蔵庫は消費者の責任で処分を
冷蔵庫はフロン回収の必要があり、
施設組合では処理困難物として
回収処理をしていません。埋立
地に自己搬入するか、買い替え時に
購入したお店にご相談ください。
●紙資源物は2台で回収しています
紙資源物の回収は「新聞紙・段
ボール類」と「雑誌・ちりし類」
を別々の収集車(2台)で前後し
て収集しています。1台が回収し
た後にどちらかが残っていても、
取り残しではありません。
●火災事故防止にご協力ください
5月に収集車内での火災事故が
3件発生しました。これは自動点
火装置付きの石油ストーブに油と
電池が残っていたために起きたも
のです。石油ストーブやガス器具
などは燃料を抜き、スプレー缶は
穴を開けてから出してください。
●問合せ 衛生施設組合(☎52-
3924)へ。

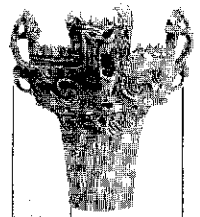

十日町市史を読む

盛んになった俳諧

情報誌

27

妻有の俳諧は、江戸時代の中ごろから盛んになりました。

明和元年（一七六四）に四日町の観音堂に寄進された俳諧の類には、美濃派や伊勢派の俳人もみえ、各地で「連」とよばれるグループをつくって活動していたことがわかります。

このころ、「芭蕉にかえれ」という運動がさかんになっていました。妻有の俳諧もこの運動の高まりの中で開花し、十八世紀末にかけて大きく発展しました。

各地の宗匠のなかでも伊勢の俳人・三浦樽良は、しばしば十日町を訪れ、俳人たちと交流しながら指導しました。十日町諏訪神社の俳額は、樽良の筆になるものです。

この時代、十日町では上村山之や根津桃路、中条では田村柳宇、吉田山谷の酒井嘯鳥らが活躍していました。

ことに、山と桃路は芭蕉に心酔し、たびたび旅に出かけて紀行文をまとめていました。

山は「雪之集」、桃路は「華鳥風月集」を編さんし、全国の俳人の句を収載しましたが、交流の広さがうかがえます。女性の間にも俳諧は広まりました。

山谷村の柳千代女は、夫の右岡とともに俳諧に親しんでいました。追善句集「のりのふね」には「ほつほつとおう苔や梅の花」が載っています。

また同村の、きよ女・つか女・りの女が追悼句をよせています。

（通史編3 近世二）

（おわび）前号の写真の説明は「お手本になった信越国境山論」の誤りでした。

さまざまな俳諧書

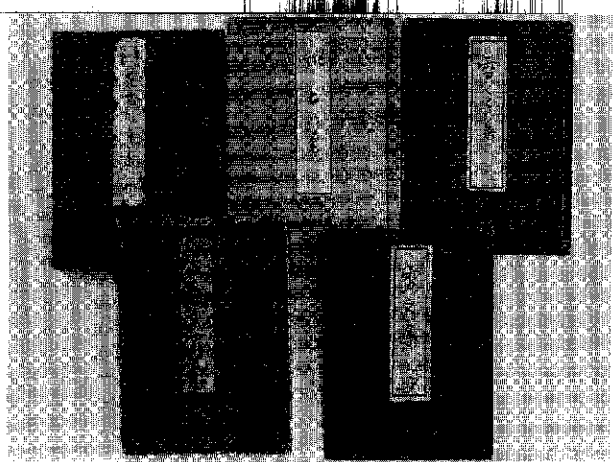

とおかまち 自然

147

コウゾリナ(キク科)



山野の道ばたにみられる黄色い花です。60~100cmの高さになり、枝分かれをして2~2.5cmの花を付けます。タンポポに似た黄色い花をつける植物はたくさんありますが、さわってみればすぐ分かります。植物全体に褐色のかたい毛がついています。この毛が人の皮膚に触れるとひっかかり痛いところからカミソリの刃に見立ててコウゾリナと名付けられたという説と、剃り跡に出たかたい毛を、植物全体に生えている毛に見立てたという説があります。褐色の毛を虫めがね等でよく見ると、先がいかりようになっています。(写真)

5月から10月ころまで長期にわたって花を付け、最近では十日町橋付近をはじめ市内各地の道路脇に多く見られます。

Baby

すくやかちゃん

39



小泉 まいちゃん 平成8年5月11日生まれ 貝ノ川

名前はお父さんがあれこれ考えた末にお田さんといっしょにつけてくれたの。保育所では砂遊びやブランコなど外の遊びが大好きなまいちゃんです。6月にはお姉ちゃんになりますがお赤ちゃんを可愛がってくれるかな。お田さんは、いつも笑顔をたやさず元気に素直に育ってくれればと願っているよ。

肥満度●●の私にとって「二」数年人間ドック受診後の医師の指導は聞かなくても判ります。運動が大事ですよ。激しい運動よりも歩くのがいいですよ。こんな事情から最近よく歩いて出勤します。晴れた日は実に気持ちいい車では味わえない幾つもの楽しみもできました。

私の家から約30歩で県道十日町千手線に出ますがこの道路の東正面に見える越後三山は見事です。左肩に駒ヶ岳、中央に八ツ峰を頂く八海山、右奥には最高峰の中ノ岳が白い頭をのぞかせています。

少し進んで水芭蕉の絵付けがなされたサイジタンの脇までくると、朝日を背に受けた十日町の街並みや信濃川、妻有大橋などが眼下に拡がります。本当にすばらしい景色です。

妻有大橋からの上流の景色もまた格別です。十日町橋の背景には、当間山と苗場や黒甲の一角が朝日に輝き連なっています。(晴天限定)

楽しみながら健康づくりという一石二鳥の早朝ハイイク(私の命名)に皆さんも取り組んでみてはいかがでしょうか。⑥

ホットひと息

編集室

十日町市民の動き

(5月末日現在)

■人	□	44,354人 (前月比 -29)
	男	21,786人 (〃 -2)
	女	22,568人 (〃 -27)
■世帯数		12,988 (前月比 +1)