

市報
と共かまち

6/25 No.284
平成11年(1999年)



観光写真コンテスト推薦作品『ハス池』

夢のシドニーへ大ジャンプ

田川茂選手(十高出) 初優勝

男子1万m・小林雅幸選手優勝

実業団上陸

6月12日(土)、陸上の全日本実業団対抗選手権が岐阜県長良川競技場で行われました。男子走り幅跳びに出場した市内高田町3南出身の田川茂選手(ミズノ・十高出)は日本歴代2位の8m15cmを跳び初優勝しました。日

本人では8人目の8mジャンパーとなりました。田川選手は十日町高校卒業後、東海大学へ進みました。3年生の時出場した日本選手権大会では7m94cmの記録で初優勝をしています。しかし、オリ



先頭を走る小林雅幸選手

ピック標準記録Aの8mにわずか6cm足りず涙をのみました。今回の記録は、世界選手権参加標準記録Aの8m5cm、日本

陸連が設定している派遣標準記録8m10cmを上回るものです。市内出身者としては初の世界陸上出場が期待されています。選手選考は6月25日(金)の日本陸連理事会で決定される予定です。また、男子1万mには市内城之古1出身の小林雅幸選手(三井海上・十高出)が出場しました。28分37秒24の記録で優勝し、田川選手の1年先輩としての意地をみせました。市内出身者初の世界陸上、来年開催のシドニーオリンピックへの夢が大きく膨らみました。田川・小林両選手の今後の活躍が期待されます。



走り幅跳8m15
日本歴代2位

優勝した田川選手=長良川競技場(写真提供・共同通信社)

圧勝 十高空手5冠

県高校総体男女総合優勝

第52回新潟県高等学校総合体育大会が6月1日(火)・2日(水)に上越総合体育館で開催され、十日町高校空手部(部員46人)が全8種目中5種目に優勝し、13年ぶりの男女総合優勝を飾りました。この大会には、県内から男子27校、女子16校が参加し熱戦を繰り広げました。

また、この大会は8月2日(土)4日に岩手県で開催されるインターハイの予選を兼ねており、同校から男女団体組手、男子個人形2人、女子個人形2人の選手

が出場することになりました。3月の全国ベスト8を上回る活躍が大いに期待されています。



2002年FIFA ワールドカップ公認 キャンプ十日町誘致 準備委員会メンバー

- 委員長……柳富士雄（市助役）
- 副委員長…高橋輝雄
（市体協理事長）
- 委員……保坂雅男（市体協事務局長）村山義政（商工会議所事務局長）竹内増蔵（市観光協会事務局長）熊木信夫（株当間高原リゾート総支配人）羽田俊之（同事業部課長）若山裕（市サッカー協会）（敬称略）

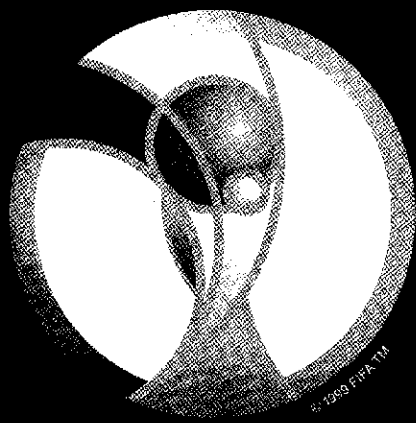

2002
FIFA WORLD CUP
KOREA JAPAN

十日町誘致
準備委員会発足

W杯公認キャンプ誘致に キックオフ

2002（平成14）年に日本と韓国で開催されるFIFA（国際サッカー連盟）ワールドカップ（W杯）の公認キャンプ誘致を目指して、6月1日（火）に準備委員会が設立されました。

第一回準備委員会

準備委員会は、市、市体育協会、市サッカー協会、商工会議所、市観光協会に加え、キャンプの候補地である「ベルナテイオ」の運営母体である株当間高原リゾートから選出された8人の委員で構成されています。

第一回委員会では委員長に柳富士雄助役、副委員長に高橋輝雄市体協会理事長を選出した後、規約、活動計画案、予算案が審議されました。

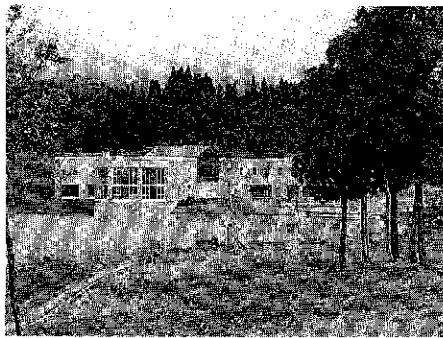

今後の活動計画については、

JAWOC（W杯日本組織委員）への公認キャンプ応募申請に向けた作業、誘致活動のPR、実行委員会の設立準備などが承認され、JAWOCからの視察に対応するため、実行委員会の設立を急ぐことが決議されました。

今後の誘致活動

現在、全国では70前後の自治体が誘致の意向を示しています。県内でも新井市・糸魚川市・新発田市・紫雲寺町・妙高村・入広瀬村が立候補を表明しています。

まだ、正式に応募申請した自

治体はほとんどないので、準備

委員会では7月末日（締め切り9月末日）までを目標に応募申請を行い、誘致に対する意気込みを示したいと考えています。

これまでの誘致活動も、県内の新聞、テレビだけでなく、新聞の全国紙にも取り上げられるなど十日町市と当間高原リゾートのPRに一役買っています。今後はインターネットなどを利用して世界に向けて情報発信を行っていく予定です。

誘致を実現するためには全市を挙げての盛り上がりが必要と考えています。市民の皆さんからも誘致活動についてご理解ご協力をよろしく願います。



公認キャンプ誘致② 誘致までの道のり

いよいよ2002年FIFAワールドカップ（W杯）の公式エンブレムも決定し、市でも公認キャンプ誘致に向けて準備委員会の発足など誘致活動が始まりました。今回は、公認キャンプ誘致活動に関連するW杯開催までのスケジュールをお知らせします。

- 1999年…▶ 9月末日：公認キャンプ候補地募集締め切り
 - ▶ JAWOC順次：候補地視察
 - ▶ 12月7日：FIFA予選抽選会（東京）
- 2000年…▶ 3月1日～：FIFA大陸別予選開始
 - ▶ 12月：JAWOC候補地視察終了（予定）
- 2001年…▶ 6月下旬：JAWOC候補地リスト完成
 - ▶ 8月～：JAWOC候補地リスト配布
 - ▶ 11月11日：FIFA大陸別予選終了
- 2002年…▶ 6月1日：開会式（予定）



フィットネス やってみようDay

「体験教室」メニュー紹介

教室名・定員	内 容	日 時
「姿勢がつくるプロポーション」の話 (30人)	意外と知らない、姿勢とプロポーションの関係と、正しい姿勢をつくる補助運動の紹介をします。(60分コース)	7/10(出) 13:30~
家庭でできるストレッチ教室 (30人)	リフレッシュを目的に家庭でも簡単にできるストレッチの注意点と方法を紹介します。(60分コース)	①7/9(金) 13:30~ ②7/11(日) 10:30~
安全で効果的なウォーキング教室 (30人)	「歩く」ことは健康づくりの基本です。簡単にできる「歩く」をより安全で効果的に行なう方法を紹介します。(60分コース)	①7/10(出) 10:30~ ②7/11(日) 13:30~
ソフトエアロビクス体験教室 (50人)	定期教室で行なっている、足腰への負担の少ないソフトエアロビクスを体験してみませんか。(75分コース)	7/9(金) 10:00~
エアロビクス体験教室 (150人)	定期教室で行なっている、基本的なエアロビクスを体験してみませんか。(75分コース)	7/10(出) 19:30~
ヒップ・ホップエアロビクス体験教室 (30人)	定期エアロビクス教室に慣れてきた人が対象の、リズムにのった少し難度の高いエアロビクスを体験してみませんか。(75分コース)	7/9(金) 19:30~

総合体育館では7月9日(金)~11日(日)の3日間、第2回「フィットネスやってみようDay」を開催します。多くの人に健康づくりの場として当館を利用していただけるように6種類の「体験教室」と、まだトレーニング室の会員になられていない人のために2種類の「トレーニング室無料体験コース」を用意しました。いずれも定員制ですので、参加を希望する人はお誘い合わせのうえ早めにお申し込みください。“さあ、やってみよう。自分の健康を守るために” ■問合せ・申込み=総合体育館 (☎52-4377) へ。

トレーニング室無料体験コース紹介

教室名・定員	内 容	日 時
50才以上無料体験コース (各4人)	中高年を対象とした「初心者コース」です。終了後「会員登録証」を発行しますので随時利用が可能となります。(1人1回60分)	7/9(金) ①10:15~ ②15:30~③20:00~ 7/10(出) ①11:30~ ②14:00~③18:45~ 7/11(日) ①9:30~②14:00~
中学生~49才以下無料体験コース (各4人)	「初心者コース」を体験していただきます。終了後「会員登録証」を発行しますので随時利用が可能となります。(1人1回60分)	7/9(金) ①11:30~ ②14:00~③18:45~ 7/10(出) ①10:15~ ②15:30~③20:00~ 7/11(日) ①11:00~②15:30~

■体験教室▶対象=15歳以上(中学生不可)▶施設使用料=200円(3か月以上の施設使用券等の保持者除く)

■無料体験コース▶会員登録証保持者は参加できません。

夏だ! 野球だ! ナイターだ!

第32回少年野球大会

■日時=8月7日(出)・8日(日) ■場所=総合公園野球場、信濃川運動公園野球場 ■チーム編成=市内在住の小学生を対象に同一町内で編成(ただし同一町内で編成できない場合は隣接町内でも可) ■参加費=1チーム2,500円(抽選会で納入) ■申込み=7月19日(月)までに総合体育館へ ■組合せ抽選会=7月26日(月)午後7時~(武道館にて) ■問合せ=総合体育館 (☎52-4377) へ。



第9回町内対抗ナイター野球

■期間=8月上旬~9月上旬午後7時30分~9時 ■場所=総合公園野球場 ■チーム編成=市内在住の一般を対象に町内単位で編成(ただし同一町内で編成できない場合は隣接町内でも可) ■参加費=1チーム6,500円(抽選会で納入) ■申込み=7月26日(月)までに総合体育館へ ■組合せ抽選会=8月2日(月)午後7時~(総合体育館にて) ■問合せ=野球連盟事務局小林(携帯☎090-8253-4815) へ。

ふるさと創生1億円事業

まちづくり特別基金1億2,085万円を支援

平成10年度末残高 644万円

ふるさと創生1億円は、昭和63年に地域の歴史、文化、産業を生かした独創的で個性的な地域づくりを進めるため、自ら考え自ら実践することを目的に全国一律に交付されました。これを受けて、市では平成元年9月に「十日町市まちづくり特別基金」の条例を制定しました。

まちづくり特別基金は利子を含めた総額1億2,729万円です。活用事業としては、今年で11年目を迎え、総額1億2,085万円を支援してきました。これにより、基金残高が平成10年度末で644万円となり、ふるさと創生事業は一定の使命を終了します。

残された事業については、国・県等の助成制度の活用を含め、事業採択された団体や地域と十分協議し、新長期発展計画との整合を図りながら事業を推進していく予定です。

大好き十日町会と まちづくり特別補助事業

十日町市まちづくり特別基金は、まちづくり論文で採択された「大好き十日町ネットワーク推進事業（大好き十日町会）」と平成2年から4年にかけて、地域や団体から募集し採択した19の「まちづくり特別補助事業」に活用してきました。

大好き十日町ネットワーク推進事業は、平成元年度から準備を含め事業を開始しました。十日町に思いを寄せてくれる全国の十日町大好き人のネットワークや各種イベントの開催、広報誌の発行、物産交流を行ってきました。10年までに6,775万円の支援をしました。

この事業によって、多くの市民参加と全国の十日町大好き人とのつながりが構築されてきました。

まちづくり特別補助事業は、採択した19事業のうち地域や団体から事業の申請があった14事

業が完了しました。計画策定費

545万円、施設整備費4、765万円の合計5、310万円

が支援され、地域づくりに大いに貢献してきました。

■問合せ 企画人事課企画係
(☎57-3111内線215)

地域振興券の使用は9月20日(月)まで

地域振興券でお買い物などができるのは平成11年9月20日(月)までです。使える期間も残り3か月をきりました。引き出しなどにしまったままの人はいませんか。もう1度お確かめのうえ、お早めにお使いください。

一 地域振興券の交付と換金状況 一

市の交付対象者数は11,415人で、そのうち交付の済んだ人の数は11,329人で交付率は99.2%になります。金額にすると2億2,658万円分の地域振興券が交付されました。

交付の済んだ地域振興券のうち70.6%が既に使われました。金額にして1億6,000万1千円になります。内訳は次のとおりです。

特定事業者地区別換金状況

地区	換金額(円)	割合(%)
十日町	65,755,000	41.1
中条	9,789,000	6.1
川治	74,050,000	46.3
六箇	119,000	0.1
吉田	670,000	0.4
下条	3,397,000	2.1
水沢	6,221,000	3.9

特定事業者業種別換金状況

業種	換金額(円)	割合(%)
小売業	144,669,000	90.4
電化製品等の販売修理業	5,442,000	3.4
飲食業	4,074,000	2.5
理容業・美容業	1,926,000	1.2
旅行業	1,635,000	1.0
その他の	2,255,000	1.4

■問合せ=十日町市地域振興券推進本部(市役所内☎57-3111内線280)へ。

まちづくり特別補助による 整備完了事業(年度別)

年度	事業名
2	・鉢石仏保存会による遊歩道等整備事業 ・ジャズ共和国全国ネットワーク事業
3	・駅通り七夕まつり事業 ・うしとら会雪中キャンプ研究とマニュアル整備事業 ・ジャズ共和国まちづくり事業
4	・新座城山遊歩道整備事業 ・田毎の月整備事業
5	・下条温泉「みよしの湯」建設事業 ・ガイドブック「うましの里中条」作成事業 ・大井田氏サミット開催事業
6	・中峰キャンプ場・スキー場管理棟屋根修繕事業 ・都市との交流支援事業
7	・枯木又エコミュージアム整備事業
8	・貝の川潤いのある水辺公園整備事業(8・10年度)

いきいきとした 高齢社会を 介護保険



先月号では、介護保険制度のしくみについて説明しました。おまかな流れについてはご理解いただけただろうか。シリーズ第2回目となる今月号では、サービスを受ける被保険者について少しくわしくお知らせします。



介護保険の 加入対象と保険証

介護保険は40歳以上のすべての人が加入対象となり、年齢によって2種類に分けられます。

◆第1号被保険者

・十日町市に住所を有する65歳以上の高齢者

・保険証は平成12年3月末まで

に全員に配布されます。

◆第2号被保険者

・十日町市に住所を有する40歳～64歳の医療保険加入者
・保険証は、申請により、介護が必要と認定された人へのみ配布されます。

市民が他市町村の特別養護老人ホームに入所する場合は、十日町市の被保険者となります。これと反対に、他市町村の人が十日町市の特別養護老人ホームへ入所する場合は、元の市町村の被保険者となります。

ただし重度障害者の施設入所者は介護保険の対象ではありません。

加入は40歳から

40歳を超えると初老期痴呆や脳卒中などによって、介護が必要となる可能性が増します。またその人の親も高齢になり介護が必要になるケースが増えます。そこで介護保険により負担の軽減が見込まれる40歳以上の人が加入者になります。

加入手続は不要

64歳以下の人は、加入している医療保険が管理するので、手続きは必要ありません。65歳以上の人、および65歳になった時や、住所が変わった時も住民票をしていれば必要ありません。保険証は誕生日末までに郵送します。

利用できる人

サービスを利用できるのは、寝たきりや痴呆、虚弱などで介護が必要と認定された人です。40歳～64歳の人は老化に伴う特定疾病（下図）が原因の場合のみ対象です。「自立」と判定された人はサービスを受けることはできません。ただし市は「自立」の判定を受けた人にも、何らかの支援策を検討しています。

介護サービス紹介コーナー①

老人デイサービスセンター つまりの里

「老人デイサービスセンターつまりの里」は信濃川の兩岸を結ぶ姿橋の東にある「養護老人ホーム妻有荘」に併設した日帰り介護型施設です。平成8年4月から受け入れを開始し、B型（寝たきり、虚弱な人）、E型（痴呆症状のある人）合わせて、現在では毎日20人～25人ほどのお年寄りからご利用いただいています。

朝夕の送迎サービス、身体状況に合わせた形での入浴、食事サービスのほか、リハビリやレクリエーション、各種季節行事などお年寄りの孤独感や肉体的、精神的ストレス解消のための様々なサービスがあります。また、介護をされている家族の皆さんとは、介護上の悩みや相談、勉強会など「介護教室」を通じてコミュニケーションづくりを図っています。

これからもボランティアの人々をはじめ多くの皆さんの心強い協力を得ながら、より地域の皆さんに喜んでいただけるようなサービスの向上に努めます。

（生活指導員 小山俊樹）

▶所在地 十日町市幸町 ▶電話 58-2050

■介護保険のお問い合わせは

健康福祉課介護保険室介護保険係

（☎57-3111内線161、162）へ。

40歳から64歳でも介護が受けられる特定疾病の範囲

- ①初老期の痴呆……アルツハイマー病、脳血管性痴呆など
- ②糖尿病の合併症……糖尿病性腎症、糖尿病性網膜症、糖尿病性神経障害等
- ③慢性閉塞性肺疾患……肺気腫、慢性気管支炎、気管支喘息等
- ④脳血管疾患…脳出血、脳梗塞など
- ⑤筋萎縮性側索硬化症（ALS）
- ⑥パーキンソン病
- ⑦脊髄小脳変性症
- ⑧シャイ・ドレーガー症候群
- ⑨変形性関節症
- ⑩慢性関節リウマチ
- ⑪閉塞性動脈硬化症
- ⑫後縦靭帯骨化症
- ⑬脊柱管狭窄症
- ⑭骨粗しょう症による骨折
- ⑮早老症（ウエルナー症候群）

職員募集

21世紀の郷土を創る
優秀な人材を求めています

十日町市

●問合せ・申込み
企画人事課人事秘書係 (☎0257-57-3111内線211)

●試験方法

【第1次試験…筆記試験】

- 期日 = 8月15日(日) ■会場 = 市保健センター
- 試験科目…▶一般事務上級・建築・保健婦(士) = 教養試験、専門試験、作文 ▶一般事務初級 = 教養試験、適性検査、作文 ▶理学療法士または作業療法士 = 教養試験、作文

【第2次試験…面接】 ■期日 = 9月下旬 ■会場 = 市役所

●採用及び給与

- 採用 = 平成12年4月1日(予定)
- 初任給…(平成11年4月1日現在・受験資格取得後すぐに採用の場合) ▶一般事務上級、建築(大卒)、保健婦(士) = 174,200円 ▶一般事務初級 = 141,700円 ▶建築(一級) = 194,400円 ▶建築(二級) = 163,600円 ▶建築(短大卒) = 151,600円 ▶理学療法士または作業療法士 = 157,500円

●申込期間

6月28日(月)から7月23日(金)までの午前8時30分から午後5時15分(土・日曜日、休日を除く)の間に申込先に必要書類を提出してください。(郵送の場合当日消印有効)

●申込手続き(必要書類)

- ①職員採用試験申込書(企画人事課人事秘書係にあります)
- ②最終卒業学校(1年制専門学校の場合は高等学校)の成績証明書 ※卒業見込者は最近までのもの
- ③来年3月卒業見込者は卒業見込証明書
- ④建築、保健婦(士)、理学療法士または作業療法士は免許証の写し(取得見込者を除く)

●採用職種・予定人数・受験資格

職種	予定人数	受験資格
一般事務	上級	11人程度(ただし上級・初級とも少なくとも4人は採用)
	初級	学校教育法による大学卒業(来春卒業見込含む)で、昭和44年4月2日以降に生まれた人 学校教育法による高等学校卒業(来春卒業見込含む)または短期大学・専門学校卒業(来春卒業見込含む)で、昭和53年4月2日以降に生まれた人
建築	1人	一級または二級建築士の免許取得者もしくは学校教育法による大学・短期大学・高等専門学校・専門学校の建築専門課程の卒業(来春卒業見込含む)で、昭和44年4月2日以降に生まれた人
保健婦(士)	1人	保健婦(士)の免許取得者(平成12年実施の国家試験による免許取得見込含む)で、昭和44年4月2日以降に生まれた人
理学療法士または作業療法士	1人	理学療法士または作業療法士の免許取得者(平成12年実施の国家試験による免許取得見込含む)で、昭和44年4月2日以降に生まれた人

十日町地域広域事務組合

●問合せ・申込み
十日町地域消防本部総務課 (☎0257-57-1556直通)

●採用職種・予定人数

消防士 6人程度

●受験資格

- ①学校教育法による高等学校卒業(昭和49年4月2日以降に生まれた人(平成12年4月1日現在25歳以下の人))
- ②身体健康で、視力は両眼の場合0.8以上、一眼の場合それぞれ0.5以上(矯正視力可)で色覚正常な人
- ③十日町地域広域事務組合管内(十日町市、川西町、津南町、中里村、松代町、松之山町)に居住可能な人

●採用及び給与

- 採用 = 平成12年4月1日(予定)
- 給与等 = 十日町地域広域事務組合一般職員の給与支給に関する条例により決定

●試験方法

【第1次試験…筆記試験】

- 期日 = 8月22日(日) ■会場 = 十日町地域消防本部
 - 試験科目 = 教養試験、消防適性検査、作文、体力試験
- 【第2次試験…面接】
- 期日 = 9月上旬(詳細は第1次試験合格者に別途通知)

●申込手続き

- 7月15日(休)から8月6日(金)までの午前8時30分から午後5時15分(土・日曜日、休日を除く)の間に申込先に次の書類を提出してください。(郵送の場合当日消印有効)
- ①受験申込書(十日町地域消防本部総務課、消防署西分署・南分署、消防署松代分遣所・松之山分遣所にあります。申込書の請求は土・日曜日、時間外でも可)
 - ②最終卒業学校(専門学校不可)の成績証明書 ※卒業見込者は最近までのもの

市長への手紙をお知らせします

転作問題

このたび「市長への手紙」として転作に係わるご意見をいただきました。当市の農林業や地域経済に大きな影響を与える課題であることから、投稿者の同意をいただき、市の意見を付してお知らせいたします。

生産調整の意義

生産調整は、食糧法に基づいて生産と農家経営の安定のために、米需給と稲作経営の対策を主な柱として進められています。米の需給を適正なものにするには、生産調整の痛みを分かちあい、生産調整実施者には国と全国の農業者の「拠出金」を「とも補償」として作付補償する制度でお互いに助け合うことが前提となっております。

生産調整は、生産者自らの問題としての確な対応が必要であり、農家同士が公平でなければなりません。

全国的な生産過剰の中では、生産調整は止むを得ない選択として受けとめ消費者に愛される米づくりを今後も必要とされています。

市の取り組み方針

十日町市としては、米穀の流通と価格の回復を図るといふ食糧法の趣旨等を勘案しつつ、十日町市生産調整推進対策協議会における検討結果を踏まえ、平成十一年度の緊急生産調整推進対策に取り組んでいます。

日本一の良質米「魚沼コシヒカリ」産地として全国的に関心が寄せられ、生産調整目標面積も他地域に比較して低率で優遇されています。しかし、目標達

成ができないとなると、全国一律の配分となるおそれがあります。

この観点からも、各農家による生産調整が公平に実施されることはもちろんですが、お互いに協力していく姿勢は農業者、関係団体・行政が一体となり維持していかなければなりません。

国県の助成を財源としている市としては、未達成となれば農業関係事業の実施にも大きな影響が生じてきます。

一方、生産調整は単に目標面積を達成するのではなく、個々の農家や地域の営農に役立つものでなければなりません。市としても、地域とも補償、集団転作、集落目標達成、奨励作物転作等をはじめ、各種の助成により地域農業の支援を積極的に行っています。

目標達成にご協力を

農業の中にあつての稲作は、農業の基礎となるものであります。生産調整目標は大変厳しい内容ではありますが、生産調整の意義ならびに必要な性を全ての農業者からご理解をいただき、生産調整目標を達成されますようご協力をお願いします。

十日町市内の耕作面積に対する25.8%の生産調整割り当て、つまり減反は農家にとって非常に厳しい内容であると思います。一方で、日本の米生産供給能力が1,360万トンで需要が1960万トン、およそ3分の1にあたる約400万トンもの需要ギャップがあることも現実です。今日のグローバルな世界貿易バランスの中では、日本だけの考え方は通用しません。米の関税化も4月1日から始まりました。

全国的に減反配分をみれば、東京都60.1%、北海道47.2%、新潟県28%の減反目標ですが、魚沼地区は上質米ということで配慮した減反配分と思います。

鉄鋼、繊維、紙パルプなど生産調整は多くの産業が経験しています。農産物においても先進諸国では実施した例がたくさんあります。

十日町市は常に100%達成し国・県の補助金により、ほ場整備や水路事業、道路改良など行ってきました。減反しない人がいてもだれかが実施しました。

「自分だけは」「自分の工場・会社だけは」の考え方に立脚し、行政が悪い・業界が悪い・指導者が悪いなど身勝手な理由をつけて生産調整に応じない工場があります。一時は業績が向上しても「モラル」の欠如は恐ろしいもので、過ぎ去ってかえりみれば倒産している会社が多くあります。同じことが一般家庭でも言えるのではないかと思います。「みんなで決めたことはお互いを守るうじやないか」そんな会話が家庭の中でいかに大切であるか。「モラル」の欠如と言われ、ますます多様化している今日の社会ではなおさらです。「モラル」を重く受け止めている家庭から、融和に満ちた住みよい、暮らし良い地域や市町村が生まれるのではないかと思います。

まだまだ多くの山積している農業関連事業を踏まえて、行政職員を始め地区・集落の役員、農事連絡員の皆さんが減反目標達成に日夜努力されています。減反政策が良いか悪いか議論する前に、国策として決めた以上お互いを守るという姿勢が大切なのではないでしょうか。

「夕張メロン」や「越の寒梅」とまではいなくても、日本一の「魚沼コシヒカリ」を今後とも消費者からおいしい良質米として愛され、将来長い期間にわたって維持生産することができて、協力・協調性に富んだ産地となることを切望しています。

(土市4 樋口 誠)

●生産調整の問合せは、

農林課農業振興係へ。

十日町市

男女共同参画プラン検討委員募集

21世紀の社会に対応したシステムづくり

今、社会や経済の構造やシステムが大きく変わろうとしています。とりわけ男女差別の実質的な撤廃は、社会の公正さの確保や人権の確立、個人の能力の発揮と、それに伴う社会発展への寄与という見地からも、重要視されています。現在の日本は他の先進諸国と同様に、少子化・高齢化社会に急激に移行しています。こうした変化を展望し、女性の積極的な社会進出と、それを支える社会構造の変革なくしては、活力ある21世紀の日本を展望することはできません。国会で6月15日に可決された「男女共同参画社会基本法」は、男女共同参画社会の実現を日本の将来を左右する最重要課題と位置づけています。そして国・県・市町村、そして国民の果たす役割を明らかにしており、今後、国全体でこの課題に取り組んでいくこととなります。

「女性も男性も共に考え行動できる社会をつくるための行動計画」です

男女共同参画社会とは「男女が対等なパートナーとしてお互いの人権を尊重し、社会のあらゆる分野に参画する機会が確保され、喜びも責任もともに分かち合いながら、その個性と能力を生き生きと発揮できる社会」のことです。これは、仕事・家庭・育児・介護・地域活動などの場面で男性も女性も共に参画し、個々人の能力や感性を發揮し、様々な課題に柔軟に対応できるように社会にしていけることを目指すものです。私たちが取り巻く現状と課題を見つめ、男女共同参画社会づくりを阻害する制度や慣行をできる限り男女に中立なものとしていくにはどうしたらよいかなど具体的な目標を掲げて、様々な施策の調整をし、計画的に推進していくための道筋を示すものが「男女共同参画プラン」です。



男女共同参画プラン検討委員の役割とは…

十日町市は平成12年度内に「男女共同参画プラン」の策定を目指しています。プラン策定のため、市民各層15人で構成する「男女共同参画プラン検討委員会」を設置します。行政が設置する庁内策定委員会とともにプランの内容を検討し、委員会として意見や提言をまとめ、市長に提出する役割を担います。

委員会は全体会を開催するほか、部会（学習・啓発、社会参画、労働・健康・福祉など）を編成し、各分野における課題や解決していくための方策などを検討します。また、顧問として学識経験者を招き、指導や助言をしていただきます。

熱意ある皆さんの応募をお待ちしています

男女共同参画プラン検討委員のうち5人を公募します。活力ある地域を創るためにも、基本的な人権の尊重と両性の平等を基本にすえた男女共同参画社会づくりについて、行政といっしょに熱意を持って考えていただける人の応募をお待ちしています。

- 募集人数……5人
- 応募資格……20歳以上の市民（男女）で、男女共同参画社会の形成に関心があり、建設的な意見を提案できる人。プラン策定まで平日の昼間、月1回程度の検討委員会に出席できる人。
- 応募方法……氏名・生年月日・住所・電話番号を記入の上、作文（「私の考える男女共同参画社会づくり」というテーマで800字程度）を提出してください。
- 応募先（問合せ先）……十日町市役所企画人事課企画係（〒948-18501 十日町市千歳町3の3 ☎57-3111内線216）へ。
- 募集期間……7月12日（月）～7月26日（月）
- 選考方法と決定通知……提出された作文を参考に選考し、結果は8月上旬ころ応募者に通知します。

水沢地区公民館

問合せ 水沢地区公民館
(☎58-3101)へ。

設置50周年記念事業

50周年記念 演芸大会

- 日時 7月3日(土)午後4時～
- 場所 水沢小学校
- 内容 石場かち実演(午後4時～校庭にて) ◆地区内小中学生の出演、各団体の踊り、劇、合唱、楽器演奏、カラオケ等の出し物があります。(午後5時～9時体育館にて)
- その他 ◆一般の方は児童玄関をご利用ください。◆駐車

記念式典・講演

場は体育館北側と中学校跡地です。ただし台数に限りがあるためできるだけ車での来場はご遠慮ください◆当日は水沢商工会の屋台が出店します。

【記念式典】

- 日時 7月4日(日) 午後1時30分～2時
- 場所 水沢地区公民館
- 内容 感謝状贈呈ほか

【記念講演】

社会教育の実践的指導者として長年活動を続けてこられた、上村捨二郎氏を講師に迎え、地域に根ざした社会教育の新たな展望についての講演を行います。

- 日時 7月4日(日)午後2時15分～3時15分
- 場所 水沢地区公民館
- 講師 上村捨二郎氏(元県公民館連合会事務局長、現たかき医院事務局長)
- 演題 「新しい風を」

越後妻有郷 アートトリエンナーレ2000 アートアドバイザー 越後妻有会議を開催

越後妻有大地の芸術祭実行委員会では、来年7月～9月に『大地の芸術祭—越後妻有郷アートトリエンナーレ2000』を開催します。地球環境と地域づくり、21世紀に向けた中山間地の展望などを提案していくこの事業テーマをさらに掘り下げ、開催に向けた具体的な動きを起すための会議を開催します。

当日はアートアドバイザーに委嘱する世界各地の著名なアートディレクター5人が一堂に会して、公開討論会を行います。参加希望者は下記により申し込みのうえご来場ください。

- 日時 6月29日(火)、会議：午後6時30分～パーティ：8時30分～
- 場所 松代町ふるさと会館(駅前)
- 内容 基調報告、パネルディスカッション
- 参加費 会議：無料、パーティ：2,000円
- 定員 先着150人
- 申込み・問合せ 越後妻有大地の芸術祭実行委員会事務局(☎57-2639)へ。

十日町市文化協会連合会設立50周年記念事業

森田佳子故郷ピアノリサイタル 7/10 世界の名器ベヒシュタインピアノ開き

このたび十日町市文化協会連合会をはじめ多数の皆様のご厚意により世界の名器ベヒシュタインが市に寄贈されることになりました。ついてはピアノ開きとして市内出身のピアニスト森田佳子さんをお招きしてリサイタルを開催します。当日は多数の皆さんから珠玉の音色をお聴きいただけることを願っています。

- 日時 7月10日(土)午後7時～(6時30分開場)
- 場所 市民会館ホール(全席自由)
- 入場料 2,000円(中学生以下1,500円)
- 曲目 ルーマニアン・フォークダンス(ヴァルトーク)、ソナチネ(ラヴェル)ほか
- プレイガイド 公民館本館、田倉、イトー楽器、オギノ楽器店、丸久紙店
- 問合せ 公民館本館(☎57-5011)へ。

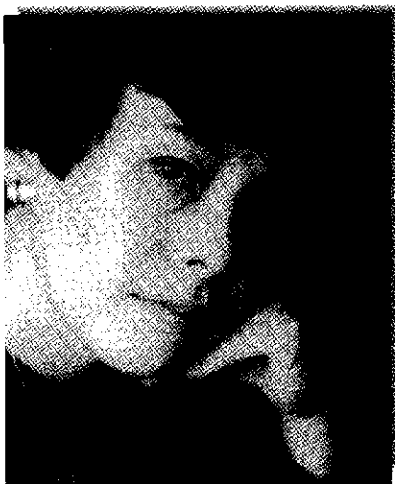

森田佳子プロフィール

本町5丁目出身(旧姓村武)。東京芸術大学大学院修了後、アムステルダム音楽院に留学。69年ソリストタイプロマ栄賞、71年プリティ・エクセラシオン賞を受賞。東京フィルハーモニー等と共演。帰国後は多数のアンサンブル、リサイタル等に活躍。現在は東京音楽大学、新潟大学で指導にあたっている。

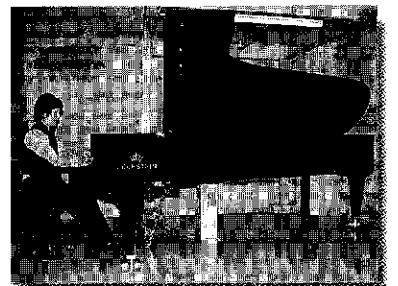



11年度越後妻有郷アートネックレス整備事業もスタートからほぼ3か月が過ぎました。市内をはじめ妻有の各ステージでは、地元のステキを発見しようと様々なイベントが行われています。また10年度の施設整備で完成した建物なども利用が開始されました。そこで今回は、各ステージの取り組みや完成施設を写真を交えてご紹介します。

十日町市 川西町 津南町

里創プラン通信

⑥

十日町地域広域事務組合
企画振興課

十日町地域消防本部3階
☎57-2637

中里村 松代町 松之山町

妻有の春「田んぼ」を撮る

写真家の英伸三氏を講師に迎え、「妻有の春「田んぼ」」を撮るイベントが5月22日(出)23日(休)に行われました。関東方面を中心とする40人の参加者には、1月の安斎重男写真塾に続いて訪れた人も多く、妻有の鮮やかな四季の移りかわりに驚いた様子でした。枯木又での田植え体験や、川西町中仙田での郷土食作り、夜の写真談義や交流会を通じて、田園風景を写真におさめていました。

信濃川物語フレイイベント

中里ステージ

中里ステージでは「信濃川物語」と題し、信濃川、清津川、釜川周辺でのアートを中心とした事業展開を計画しています。これと連携した建設省の築堤工事が着工されることになり、祈願祭とあわせて「信濃川物語」のフレイイベントが5月12日(休)にミオンなかさと駐車場で行われました。会場には今年度設置を予定しているアート作品等のデザインが展示され、地元の保育園児36人が広いキャンパスに手で絵を描くフィンガーペインティングを楽しみました。

コテージ・展望台がオープン

川西ステージ

里創プラン・ハード事業の第1号として、川西ステージの節黒城跡キャンプ場に宿泊可能なコテージ2棟が完成し、5月から利用が始まっています。コテージはアートを取り入れた施設として、个性的で環境に溶け込む工夫が凝らされています。また遊歩道で結ばれた山の頂には芸術家の柳健司氏による4つの展望台が設置され、越後三山などの絶景が展望できます。●コテージ(有料)の予約問合せ☎サンパレスナカゴ(☎68-4419)へ。

- ① 英伸三写真塾・田植えに挑戦
- ② 園児が手でお絵描き
- ③ 絶景の展望台
- ④ 自然に調和するコテージ



ステキ発見写真ツアー参加者募集

夏の日差しに包まれた妻有のステキを写真に撮ろう!

- 日時 = 7月10日(出) 午前9時集合～午後4時撮影終了
- 集合場所 = 各市町村役場前集合・解散
- 参加費 = 1,500円…当日徴収
(マイクロバス代、保険料、フィルム2本、昼食付)
- 定員 = 十日町コース40人、その他コース各20人(先着)
- 主催 = 越後妻有8万人のステキ発見実行委員会
- コース内容 = 若干の変更もありえます。ご了承ください。
- 申込み = 各希望コースの市町村役場にお申込みください。
 - 十日町市 = 企画人事課 (☎57-3111)
 - 川西町 = 開発課 (☎68-3111)
 - 津南町 = 企画課 (☎65-3111)
 - 中里村 = 企画観光課 (☎63-3111)
 - 松代町 = 企画振興課 (☎02559-7-2220)
 - 松之山町 = 振興課 (☎02559-6-3131)

●コース紹介

- 【十日町コース】…松之山鏡が池→美人林→大棟山美術博物館→大蔵寺(天水越)→十日町市
- 【川西コース】…松葉沢菅蒲園→あじさい公園→当間高原→妙法牧場→川西町
- 【津南コース】…マウンテンパーク津南→大蔵寺高原→美人林→松代駅→芝峠→津南町
- 【中里コース】…瀬戸溪谷→ユーモール→美人林→中里村
- 【松代コース】…ナカゴグリーンパーク→あじさい公園→魚沼スカイライン→清津峡→グリーンピア津南→松代町
- 【松之山コース】…美人林→鏡が池→大蔵寺高原→天水越ブナ林→山伏山→マウンテンパーク津南→天水島棚田→松之山

消防署からのお知らせ

火災・救助出動等の
問合せ電話を設置しました

☎50-5031

火災や救助出動が発生すると119番に問合せが多くあり、対応に苦慮しています。そこで、7月1日(木)から十日町地域消防本部では災害自動案内装置を設置しますので、火災・救助等の問合せは上記専用電話をお願いします。

労働基準監督署 からのお知らせ

10月より住宅手当が割増賃金の基礎賃金から控除されます

住宅手当が割増賃金の基礎賃金から除外されます。該当する住宅手当は、住宅に要する費用に応じて算定される賃金に限られ、住宅に要する費用以外の費用に応じて算定される手当や、住宅に要する費用に係わらず一律に定額支給される手当では、従来どおり割増賃金の基礎に参入する必要があります。詳しくは十日町労働基準監督署(☎52-2079)へお問い合わせください。

皆さんが加入している郵便局の簡易保険の積立金や厚生年金・国民年金の積立金は、公園や水道施設などの整備に役立っています。
平成10年度には、表のように十日町市総合公園、簡易水道などの整備にこの資金を活用しました。

まちづくりに
役立っています



国厚簡 民生易 年年保 金金險 積立 金

◆簡易保険積立金還元融資事業 (単位：万円)

事業名	事業に要した額	融資を受けた額
十日町市総合公園整備事業	3,600	1,350
十日町市緑道整備事業	2,000	750
高山太子堂線道路新設改良事業ほか17か所	8億6,681	4億2,280
合計	9億2,281	4億4,380

◆厚生年金積立金・国民年金積立金還元融資事業 (単位：万円)

事業名	事業に要した額	融資を受けた額
水沢中央地区簡易水道	1,374	650
下条地区簡易水道	3,630	2,870
馬水地区簡易水道	166	140
飛二地区簡易水道	656	570
赤倉地区簡易水道	882	780
水沢南部地区簡易水道	2億0,195	1億3,420
合計	2億6,903	1億8,430

(5月31日現在)

項目	決算額(円)	主な説明
収入		
委託料	55,000,000	市委託料
協賛金	25,612,184	織物組合・建設業協会・企業ほか
事業収入	20,775,571	広告料・入場券・記念誌売上ほか
雑収入	5,549	預金利息
繰越金	1,244,548	前年度繰越金
計(イ)	102,637,852	
支出		
総務部会費	15,962,618	総務費・宣伝費ほか
ミスコンテスト部会費	1,362,590	テレビスポット・パンフレットほか
コミュニティ部会費	2,511,265	オープニングフェスティバル・ツマリアンボールほか
イベント部会費	1,135,453	パレード・雪だるま作戦費ほか
カーニバル部会費	59,569,250	企画演出費・会場製作費ほか
雪の芸術展・広場部会費	9,772,985	賞金・賞品・広場協賛金ほか
交通部会費	2,089,488	交通警備費・巡回バス経費ほか
50回記念事業費	6,649,575	記念誌製作費・顕彰経費ほか
繰出金	1,000,000	モニュメント建設基金積立
雪運搬費	1,043,700	カーニバル会場雪運搬費
計(ロ)	101,096,924	

(イ)-(ロ)=1,540,928円<第51回雪まつりへ繰り越し>
モニュメント建設基金積立現在高 3,000,000円

第50回十日町雪まつり決算



第50回十日町雪まつりは、2月19日(金)～21日(日)の3日間盛大に開催され、成功のうちに幕を閉じました。人も多く延べ33万人の人でにぎわいました。
開催にあたっては、市民の皆さんをはじめ、多くの事業所から協賛金をいただきました。決算は左の表のとおりです。ご協賛大変ありがとうございました。

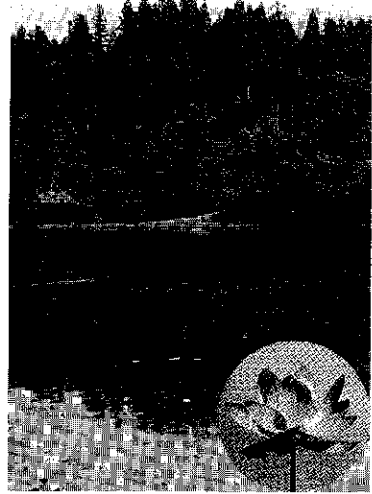

花と緑の おすすめスポット

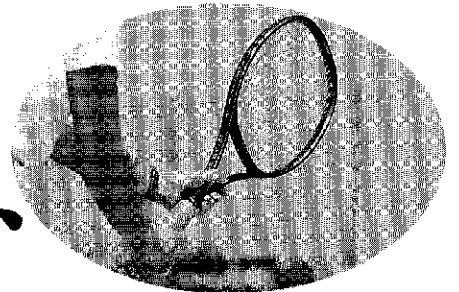

紫色のあじさいと薄紅色の二千年蓮が色づくこの季節、十日町市内はやさしい自然の温もりでいっぱいです。あなたも、カメラを片手にすてきな思い出をつくりませんか。

塩之又森林公園

―食堂施設を貸し出します―

キャンプ場やテニスコート、森林展示場などのほかにシャワーも備えた自然豊かな森林公園です。森林浴でストレスを解消し、のんびりと1日を過ごしませんか。昨年から公園総合案内施設の食堂を調理場として使用できるようになりました。天候を気にせずキャンプの予定が組めます。子供会のキャンプや家族連れのハイキングなどにぜひご利用ください。

- 利用時間 午前9時～午後9時(1回あたり3時間・要予約)
- 利用料金 10人以下…1人300円、20人まで…1団体3千円、21人以上…1団体5千円※パーベキューセットは別に千円
- 問合せ 林福市 (☎52-2220) へ。

弁天池／二千年蓮

―弥生時代の姿をそのままに―

二ツ屋の弁天池に咲く二千年蓮。今年も神秘的な薄紅色の花を咲かせる時期になりました。見ごろは8月上旬まで。蓮の花は午前5時から4時間ほど開花します。

- 問合せ 市観光協会 (☎57-3345) または半間正 (☎52-2256) へ。



あじさい公園

―あじさいまつり7月開催―

地域の手作りで植えられた1万4千株のあじさいが、落之水地内の5万平方メートルの斜面に大輪の花を咲かせます。見ごろは7月下旬まで。また、土・日曜日には野点をそばが予定されています。

- 問合せ 市観光協会または南雲徳栄 (八箇あじさい公園代表 ☎57-2348)、川原屋商店 (☎57-5069) へ。

ミス十日町

―雪まつり撮影会―

花の名所「弁天池」と「あじさい公園」に溶け込んだ、美しい「ミス十日町雪まつり」と花々の共演を撮影しませんか。

- 期日 7月18日(日)※小雨決行
- 会場・時間 ①弁天池(二千年蓮・二ツ屋) 午前9時30分～10時30分 ②あじさい公園(落之水) 午前11時～正午
- 参加費 無料
- 主催 市観光協会

推薦は阿部 清さん『ハス池』

第20回十日町市観光写真コンテスト

入賞作品展

7月14日(水)～20日(火)海の目 クロス10

第20回十日町市観光写真コンテストの審査会が6月8日(火)に

町6)

サンクロスで開かれました。応募作品252点(市内121、

県内91、県外40)の中から、羽

賀康夫先生(日本写真家協会会

員)による審査の結果、次の皆

さんが入賞しました。入賞作品

はクロス10に展示されますので、

ぜひ鑑賞にお出かけください。

▼推薦 阿部清(本町4)

▼特選 小幡直(小出町) 田口

正樹(川西町)

▼入選 吉岡義和(長岡市) 高

橋健吉郎(川原町) 原正樹(柏

崎市) 田口正樹(川西町) 田村

保和(四日町2) 福崎均(本町

6) 生越久雄(原) 池田勝(本

〈推薦「ハス池」審査評〉

光の美しい作品です。また、色彩的にも美しきバランスで撮られて見事です。構図としても背景・モデル・二千年蓮の花と葉などがバランス良くまとめられており、素晴らしいものといえます。オレンジ色の葉が大変印象的です。トップにふさわしい格調高い作品です。

(写真は表紙に掲載)

テレビ放映のお知らせ

―アイリスまつりほか―

- 番組名 = 「笑顔がいちばん」
- 放送局 = BSNテレビ (TBS)
- 放送日時 = 7月11日(日) 午前7時30分～(30分番組)
- 出演者 = 鈴木早智子 (元ウイंक)
- 取材場所 = ベルナティオ、アイリスまつり会場、博物館ほか

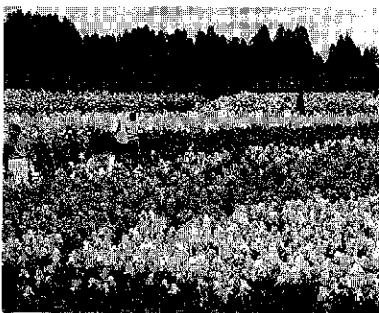

今月のテーマ

「花と緑の仕掛人」

現在、市内各地で花と緑を増やし、まちに潤いを与えようという活動が盛り上がりつつあります。今月は、こうした活動を支える皆さんの声をお届けします。



来月のテーマ

「W杯サッカーキャンプ誘致に託す」

2002年W杯の開催まであと3年。キャンプ誘致に名乗りをあげた当市では6月に他市町村に先駆けて、準備委員会を設立しました。キャンプ誘致に託す思いを皆さんからお聞かせします。

- ◆投稿される方へ はがきや来庁などいずれの方法でも構いません。なお紙上匿名は構いませんが、お名前、住所、電話番号だけは明記してください。
- ◆送付先 7月10日(土)までに企画人事課 広報広聴係 (〒948-8501十日町市千歳町3-3 ☎57-3111内線213・214)

記念植樹を体験して

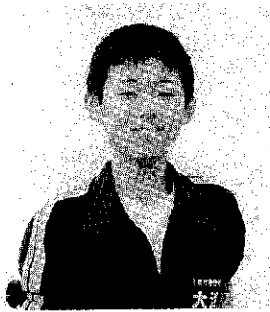

大津和也さん
(十日町中学1年・三和町)

ぼくは、今回初めて「桜の里親」になり、記念植樹を体験しました。十日町中学校の代表6人で「花と緑のフェスティバル'99」に参加できて、とてもうれしく思っています。これから10年後、20年後、桜の木が大きくなると共にぼくも大人になっていきます。結婚をし、あの桜の木の下で花見ができたり、子どもたちと信濃川で釣りができたりしたら、どんなに楽しいだろうと、今から思っています。このことを実現するには、ぼくたちの植えた桜の木が枯れることがなく、元気に育たなければなりません。5年間の冬支度と毎年4月から5月には桜を見に行こうと思います。

花で憩いの場を作りたい



金井二郎さん
(珠川)

花作りに係わりはじめたのは10年前のリゾート開発の着手と同じ時期です。「花いっぱいリゾート」という構想を見聞きし、隣接県の視察や研修にも数多く参加しました。そこで痛切に感じたのが、花を取り入れた空間づくりについて新潟県内がいかに遅れていたかということ。一部で花は盛んに栽培されていました。人々の生活空間に広く溶け込むようなものではありませんでした。皆さんの心や生活にゆとりが増したことが、広く受け入れられた理由でしょうね。今私は当間高原でアイリスをはじめ年間を通して咲き変わる花々の管理をしています。きれいだねと口ずさんでもらうことが何よりの励みです。

故郷

とおかまちが いちばんいい

39

庭野松三さん

藤沢市辻堂元町1-9-18 (市内出身・63歳)



「第25回東京十一会」1998.7.3
右：司会が庭野さん、中央：春日寛さん

郷里を出て40数年、有為転変いろいろある中に、変わらぬ友情で結ばれているのが十日町以来の仲間です。昭和11年生まれの私たちは「十一会」と称し、折に集まりワイワイやっています。平成11年11月11日は、11の三ツ重ねという記念すべき日です。この日に十日町東京合同の十一会を野沢温泉で開催します。

「ハチャマター」で始まる十一会ゴルフ部会は、黒磯カントリー常任理事の田村作治君が永久幹事長で、年3〜4回腕を競っています。田村君の職権乱用の過剰サービスがあり、万年ピリの私にまで賞品がまわってきます。スコアは悪くても帰るときはいつも幸せいっぱいです。

十一会寄席は、席亭の大久保梅次君が健康を害し、ただ今休演中です。神田「と志松」に若手落語家を招き、うまい酒を飲み、おいしい料理を食べ、大笑いする楽しい会でした。もう20年も続いたのでしょうか。若手と思っただ小千谷出身の梅枝師匠ももう大物です。

この会の生みの親は法曹界の重鎮、春日寛君です。住専問題で大活躍の傍ら、立正大学で教鞭をとっています。超過密なスケジュールの中、十一会だけは必ず出席しています。こんな仲間にも恵まれたのも十日町で生まれたおかげです。近ごろの十一会は、やっぱり十日町が一番いいの「会だと思っています。

花づくりにまひる

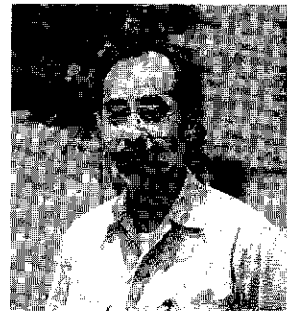

関野健治さん
(昭和町3)

私は結婚後、妻の影響で花づくりを始めました。昭和町の町づくりと商店街の法人化、歩道整備がいつしよになり、昨年からの「花と緑のフイステイバル」開催となりました。商店街の事務局長という立場で、意見をまとめながら町づくりを進めてきました。にぎわいのあるまちは私にとって大きな喜びです。女性が花でつながって広がりをつくっています。花づくりは家族みんなが参加し、そこから花いっぱいなのまちづくりが着実に進んでいます。町内の女性を中心に、手作りでにぎわいのあるイベントを継続していきたいと思っています。昭和町は花と緑に包まれた雰囲気です皆さんをお待ちしています。

桜堤への尽きせぬ夢



金澤眞治さん
(太田島2)

太田島ではこの春、念願の桜堤を信濃川の堤防脇に造ることができました。新しく生まれた桜堤が、母なる川への親しみを呼び戻し、住民が集える地域の誇りとして、また日本人の精神を象徴する桜の名所として人々に愛されることを期待しています。地元では平成7年に「桜を育てる会」を立ち上げて、桜堤の構想を積み上げてきました。今回の植樹では、地元の発想した夢に、建設省や市をはじめ多くの皆さんが耳を傾け、実現への協力をいただいたことが、本当に意義深くありがたいものであると感謝しています。今年はベンチやぼんぼりを整備しましたが、今後の整備に向かって夢は膨らむばかりです。

青春ネットワーク

小宮山由美さん・1978年生
新潟エネルギー十町町営事務所勤務・20歳



高校卒業後この春まで東京の専門学校でグラフィックデザインの勉強をしてきました。私がデザインの世界に飛び込む夢を持ったのは高校2年の時です。実は、それまでは姉と一緒に、陸上競技の世界で生きるという夢を抱いていたんですよ。

小さいころから長距離が得意で、南中時代には陸上部で田中啓也先生指導のもと、大先輩の小林雅幸さんたちとも厳しい練習を乗り越えました。周りがスゴイ人ばかりで、当時は練習についてゆくのがやっとという感じでした。そんな私も高校進学時にはスポーツ推薦をもらい、巻高校に進学しました。

ところが進学直後の事故で2か月入院の重傷を負いました。その後復帰し2年生の時に全国駅伝県予選で準優勝までいったのですが、体調が戻らず陸上の世界は断念しました。今はイラストレーターというゴールを目指してスタンドの仕事もがんばっています。

※いつか雑誌の表紙を飾れるデザインをほきたいという小宮山さんの紹介で、次回は雲谷友織さんにバトンタッチ。



十日町市・東京事務所

〒104-0061 東京都中央区銀座4の10の12
銀座サマリヤビル5階
TEL 03-35664617 2330 (FAX兼)

東京十日町会ぺんくらぶ
第1回例会を開催

5月21日(金)、当事務所東京十日町会ぺんくらぶ(滝沢政治会長)第1回例会が開かれました。新会員として、比較的若い現役の星野清一さん(下条出身)と滝沢賢治さん(本町2丁目出身)を迎え、参加者15人の和やかでにぎやかな会になりました。情報発信を目的としたこの会は女性や若人の参加を切望しています。自薦、他薦いずれも当事務所までお知らせください。6月に入ると、北区王子の飛鳥山公園のすそ一面にあじさいが色づき始めます。飛鳥山の桜は上野公園の桜に劣らぬみごとなものでした。5月上旬の文京区根津神社のつつじ、6月上旬の葛飾区水元公園や堀切菖蒲園の菖蒲など見に行きたいと思いつながら、今年も果たせないうでしまいました。6月10日(木)・11日(金)、市統計調査員協議会19人が研修のため上京されました。10日の都庁見学に同行したお礼に駅通り木村屋さんのお菓子をいただきました。お菓子といえ

ば木村屋さんのサフランや泉町シャルマンさんの抹茶ケーキを思い出します。もちろん首都圏にもありますが、こちらではケーキの値段が高いのは驚きます。6月13日(日)、信者1万3千人が集い、両国国技館で立正佼成会城東ブロック教会発足40周年記念式典が行われました。城東とは皇居東の北区や葛飾区など6区をさすようです。朝8時50分、江戸消防記念会によるまじの振込みに始まり、電子オルガン奏者大島明さんの演奏など12時半まで催し物が行われました。

ここまで記したところ、歌助師匠が来所されました。9月3日(金)午後6時半から国立演芸場で「桂歌助真打披露公演」を行うと、入場引換券を置いていかれました。希望される人は当事務所までご連絡ください。(6・16樋日記)

6月10日(木)・11日(金)、市統計調査員協議会19人が研修のため上京されました。10日の都庁見学に同行したお礼に駅通り木村屋さんのお菓子をいただきました。お菓子といえ

相談コーナー

- ① 定例行政相談 7月9日(金)
- ② 交通事故相談 7月12日(月)
- ③ 高齢者職業相談
毎週月曜日～金曜日
午前9時～午後4時
会場：高齢者職業相談室
- ④ 法律相談
7月8日(休) 神山博之弁護士
7月22日(休) 枋倉光 弁護士
午後1時30分～午後4時
会場：市役所市民相談室
電話で市民生活課へ要予約。

出 かけませんか

第11回 駅通り

七夕まつり開催中

イルミネーション付大竹飾りや園児のかわいらしい短冊を設置。歩行者天国(露天夜店市)を実施します。歩行者天国でのフリーマーケット出店者も募集中。期間7月11日(日)まで。歩行者天国7月2日(金)・3日(土)午後7時～10時(雨天決行)。フリーマーケット申込みハトヤ ☎5212640。またはハギヤ ☎5212839へ。

第9回 十日町矯正展

家具製品、金属製品、木彫製品、皮製品など約3千点の刑務作業製品を展示即売します。開日時7月10日(土)・11日(日)午前10時～午後5時

美術館鑑賞ツアー

(11日は午後3時まで) 鑑賞所1クロス10 主催 新潟刑務所
多摩川沿いの豊かな自然に囲まれた3つの美術館を訪れます。開日時7月25日(日)午前6時30分公民館本館前集合(日帰り) 行き先 玉堂美術館 御岳美術館 青梅市立美術館(東京都青梅市内) 参加費 1万円(昼食代含、当日徴収) 定員 90人(先着) 申込み はがきに「第9回美術館鑑賞ツアー」、氏名、生年月日、性別、住所、電話番号」を明記し、十日町市公民館本館 ☎948-0022 学校町1 ☎5715011へ。7月10日(土)必着。

屋根雪処理シンポジウム

雪国に不可欠な屋根雪処理をテーマに具体的事例を交えて講演します。開日時7月17日(土)午後1時30分～4時30分 鑑賞所1クロス10 参加費 無料 演題 「屋根雪処理における

テレホンサービス

十日町市観光情報 57-0500

くらしのダイヤル 025-285-7000

- 7/5～7/12 家庭のできる省エネルギー
- 7/12～7/19 環境に優しいくらし
- 7/19～7/26 消費生活相談事例～通信販売のトラブル～
- 7/26～8/2 生ゴミのリサイクル

る水の有効な使い方」新しい屋根雪処理方法の研究報告「地震災害から見た屋根雪処理の問題点」 開問合せ 建設課雪害対策室へ。

大滝昌之氏講演会

「スウェーデン人の生活観と福祉」長年スウェーデンの福祉現場で活動を続ける大滝昌之氏を迎え講演会を開催します。開日時7月18日(日)午後1時～3時 鑑賞所1保健センター 主催 手をつなぐ親の会 開問合せ 樋口春代 ☎57-9548へ。

おもちゃ図書館

子育ての悩みなどを気軽にご相談ください。開日時7月1日(木)・15日(土)午前9時30分～11時30分 鑑賞所1 勤労青少年ホーム 開問合せ 健康福祉課児童家庭係へ。

絵手紙よもやま話

講師を迎え、絵手紙の楽しみなどを作品を交えながらお話しします。

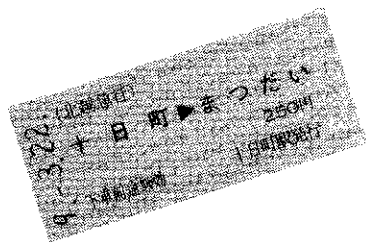

マイレールほくほく線

ほくほく線 ⑦

平成10年度
3億3千万円の
黒字決算

北越急行線では6月15日(火)、市役所において平成10年度決算報告を内容とした記者会見を行いました。

旅客収入などの営業利益は5億8、133万8千円、経常利益3億56万2千円から法人税等5、143万6千円を差し引いた2億4、912万5千円が当期利益。繰越剰余金8、182万8千円を足した3億3、095万4千円が今年度から繰り越される剰余金となりました。

大熊専務は「今年度から2億7、000万円の固定資産税がかかるようになりました。また、営業収益では特急はくたかの旅客輸送量の減少によって8、000万円の減収、しかし通学者の増加によって1、500万円増収などで全体では2パセントの減収。様々な取り組みにより、鉄道各社の一般的な落ち込みに比べれば小さな影響ですみました。昨年、累積赤字解消のため、当期剰余金を充て黒字を圧縮しました。今年度は全額剰余金へ加算した黒字決算となりました。将来の北陸新幹線の開業により、輸送構造の変わる日がくることは間違いありません。いまの黒字基調もいつまで続くかわからないため、いかに多くの内部留保をはかるかが、その後の鉄道運営につながる」と話しました。



会場には絵手紙作品も多数展示。
 日時 7月10日(土)午後1時30分～3時
 開催会場 2 サングロス 入場料 無
 料 問合せ 桑原昭夫 ☎57-5373

新潟県工芸会展

陶芸や染織、刺繍など県内で活躍中の作家の作品を一堂に展示。
 日時 7月9日(金)～11日(日)午前9時～午後7時(11日のみ午後4時まで)
 開催場所 クロス10 入場料 無料
 問合せ 野村重義 ☎52-3650

おやこ劇場例会

～カンジヤママ・タイム～

ミニ・バラエティショーを行います。
 日時 7月3日(土)午後7時～
 開催場所 市民会館 問合せ 水落

あなたの力を求めています 就職ガイダンス

来春の卒予定者やリターン希望者など、おおむね30歳までの若年者を対象に、地元企業による求人・企業説明会を開催します。

日時 7月22日(木)午後1時30分～午後4時
 場所 クロス10
 問合せ ハローワーク十日町 ☎57-2467

静子 ☎56-2144

7月の「なかよしランド」

親子(3歳未満児)の触れ合いの場を提供します。
 日時 7月6日(火)・13日(火)午前10時～11時
 開催場所 市民体育館 申込み・問合せ 公民館本館へ。13日は「なかよしなべ」を行います。



加しませんか

染織デザイン高度化研修

染織に関する知識・技術の向上を目的に、高等技術者向け研修を開催します。
 期間 7月11日(日)～11月25日(木)の35日間(昼間) 開催場所 クロス10 受講料 3万円程度
 定員 16人程度 申込み・問合せ クロス10 ☎57-2323

ハローMaMaスクール

日時 7月9日(金)午前9時～11時、7月23日(金)午後1時15分～3時(2日コース) 場所 保健センター
 対象 2月17日から6月25日の間に妊娠届を出した人 内容 産科検診、ブラッシング・栄養指導ほか
 参加費 無料 対象者へ通知します。6月25日(金)を過ぎても通知が届かない人は健康福祉課保健予防係にお問い合わせください。

〇三情報(募集)

- ◆市民プール監視員・バート職員募集
 勤務期間 7月12日(月)～8月31日(火) (ただしプール開設は7月17日(土))
 勤務時間 午前8時30分～午後7時(8月13日(金)以降は午後6時まで) 交代勤務 応募人数 10人程度
 応募資格 ①18歳～29歳までの体力に自信のある健康な人(高校生を除く) ②期間中継続して勤務できる人 ③水泳能力に自信のある人
 申込み 7月7日(水)必着で履歴書(写真貼付)を体育課に提出。申込み後に面接を実施 問合せ 体育課 ☎52-4377
- ◆市営住宅入居者募集
 物件 八幡田市営住宅1戸 間取り 6畳×2室、5畳×1室、DK
 家賃 16,700円 36,700円 募集期間 6月25日(金)～7月12日(月) 申込み 建設課 建築住宅係へ。※収入限度額等申込条件あり。

〇三情報

- ◆生ごみ処理容器購入補助事業
 市ではごみ減量化を図るため、登録店から「家庭用生ごみ処理容器」を購入した場合、次の金額を補助しています。ぜひ活用ください。
 補助金額 ①1万円までのものに50%補助(ただし補助限度額3千円)
 ②1万円を越えるものに30%補助(ただし補助限度額1万5千円) 対象期間 7月31日(土)まで 問合せ 市

福祉の窓

87

紹介します

なごみの家

知的障害者通所授産施設「なごみの家」は昨年の春、隣接の「エンゼル妻有」と同時にオープンしました。
 定員40人の通所授産施設です。利用者は自宅から近いながら作業を中心とした活動を行っています。また、パン・クッキー、木工品や手芸製品なども製作しています。この製品の販売や地域交流の場として、喫茶「ポレポレ」の営業を行っています。施設の業務は土・日曜日が休みですが、「ポレポレ」は水曜日が定休日です。土・日曜日は営業をしていますので、お気軽にお立ち寄りください。

ペラ歌手)の指導のもと、親子音楽教室を実施しています。この教室は、なごみの家の利用者とは在宅障害児(者)を対象に行っています。大きな声で愛唱歌を歌ったり、リズム楽器を片手にリズムをとったりと楽しい一時を過ごしていきます。

楽しく歌った後は「ポレポレ」で軽食をとり、先生を交えて楽しい時間を過ごしています。子どもたち以上に保護者の皆さんがリフレッシュしているようです。
 来年度は十日町市民音楽祭への出演も考えています。どうぞお気軽にお越しください。

▼今後の音楽教室の日程
 8月8日、9月26日、10月17日、11月7日の各日曜日
 ■問い合わせ なごみの家 ☎52-5212

障害児(者)音楽教室

―森の妖精ベガバンド―

今年の春から毎月1回、日曜日の午前中、当重茜さん(オ



当重茜さんと楽しい音楽教室

民生活課生活環境係へ。

◆住宅ローン緩和措置のご案内

勤務先の倒産、営業不振等で公庫の住宅ローン返済にお困りの人はご相談ください。返済期限の10年間延長や、金利引き下げ、最長3年間利息のみの支払いとすることもできます。●申込み・問合せは返済中の金融機関または住宅金融公庫北関東支店(☎027-232-6656)へ。来年3月末まで受付。

◆平成10年度使用教科書展示中

●期間 7月13日(火)まで(第2・第4土曜日、日曜日を除く)午前9時～午後5時(土曜日は正午まで) ●場所 十日町教科書センター(十日町中学校内) ●問合せ 十日町教科書センター(☎57-2306)へ。

スポーツ・レクリエーション

◆おだまき山の会一般募集登山

日本百名山の栗師岳(富山県2、926m)に登ります。●日時 7月24日(土)～25日(日) ●参加費 大人2600円、小中高生2300円 ●定員 45人先着 ●申込み 公民館本館へ。●問合せ 宮沢健二(☎58-2965)へ。

◆第9回十日町市民水泳競技大会

●日時 8月1日(日)午前9時～午後3時 ●場所 西小学校プール ●参加資格 市民または市内に通勤・通学している人 ●参加費 一人300円(保険料含、申込時支払) ●申込み 7月12日(月)までに総合体育館(☎52-4377)または十日町体力つくりスポーツスクール(☎58-333)

43)へ。●問合せ 阿部一彦(☎52-5005 阿部歯科医院)へ。

(1)競泳の部(各種目 男子、女子)

種目	自由形		背泳		平泳		バタフライ	
	25m	50m	25m	50m	25m	50m	25m	50m
小学4年生まで	○	○	○	○	○	○	○	○
小学5・6年生		○		○		○		○
中学・高校生		○		○		○		○
一般(45歳未満)	○	○	○	○	○	○	○	○
一般(45歳以上)	○	○	○	○	○	○	○	○

(2)レクリエーションの部

・宝さがし ・100メートルリレー
(小学4年生以下、小学5・6年生、一般の3クラス)

7月の交通安全キャンペーン

二輪車の安全な乗り方を身につけましょう

二輪車は、購入費、維持費等が安いという経済的効果のほかに、狭い道でも通行できる、駐車スペースが小さくて済むなど、とても便利な乗り物です。反面、身体を露出しているため、交通事故による死傷の度合いが高くなります。二輪車を運転するときは、その特性を認識して安全運転に努めましょう。

ライダーは

- ・ヘルメットを着用したら、あごひもをしっかり締め、あみだかぶり等はやめましょう。
- ・交差点では、まわりの車の動きに十分注意しましょう。

ドライバーは

- ・二輪車は車体が小さいため見落としやすく、また、距離が実際より遠くに見えることがあります。右折する際は、対向してくる二輪車の動きに十分注意して、速度や距離を的確に判断しましょう。
- ・進路変更やドアを開ける際は、必ず後方の安全を確認しましょう。

交通死亡事故発生

5月22日、市内土市の国道117号線土市郵便局脇の交差点で交通死亡事故が発生しました。交通事故を起こさないよう、また、あわなないようにお互いに注意をしましょう。



市内の5月中の交通事故発生状況 ()累計

年	発生件数	負傷者数	死者数	物件事故数
11年	26(93)	29(116)	1(1)	30(278)
10年	14(83)	18(93)	0(0)	41(255)

■お詫びと訂正 5月25日号でお知らせした老人保健施設「きたはら」の電話番号は☎52-7040の誤りでした。訂正し、お詫び申し上げます。

◆地域別意見交換会発言者募集

新潟県は平成22年度を目標とした「新しい長期総合計画」の策定を進めています。その中で、魚沼地域の実情等に詳しい有識者と策定委員の意見交換の場を設け、計画づくりに役立てたいと考えています。つきましては意見交換の場に発言者として参加していただける人を2名募集します。なお、当日は一般の人の傍聴もできます。

●日時 9月10日(金)午後1時～3時

●場所 県総合庁舎(妻有町西) ●応募資格 20歳以上の県民で、県行政のあり方について建設的な意見や提案を述べてもらえる人 ●応募方法 ①はがき、封書、ファックス、電子メールのいずれかで「地域別意見交換会参加申込」と明記し、①氏名(ふりがな) ②年齢 ③性別 ④住所 ⑤電話番号 ⑥新しい県の長期総合計画についてお持ちの意見の概要(箇条書きで)を記入してお申し込みください。 ●応募締切 7月12日(月)(当日消印有効) ●問合せ 申込み 県企画調整部企画課長期計画班(☎025-280-5087、ファックス025-285-3790、電子メールアドレス yoki.takahasi@mail.pref.niigata.jp)へ。

◆国民年金保険料免除制度のお知らせ

国民年金には、経済的理由で保険料の納付が困難な人のために、申請し承認されれば、保険料が免除になる制度があります。特に学生は、学費等のほかに保険料を負担するのは大変ということで、免除が受けやすくなっています。ただし、将来老齢基礎年金を受け取る時には、免除を受けた期間の年金額は、納付した場合に比べ三分の一になります。(免除を受けてから10年以内であれば、さかのぼって納付することも可能です)学生以外でも経済的理由で納付が困難な場合には、未納のままにせず、民生活課国民年金係にご相談ください。

◆国民年金保険料納付は口座振替で

納め忘れがなく、納付の手間が省ける口座振替をぜひご利用ください。手続きは、預金口座をお持ちの金融機関窓口で行ってください。 ●問合せ 民生活課国民年金係へ。



7月の乳幼児健康診査

事業名	期日	受付時間	対象児
3歳児健診 〔3歳6か月児が対象です〕	22日(木)	午後1時～1時45分	8年1月生まれの幼児
1歳6か月児健診	7日(水)	午後1時～1時45分	10年1月生まれの幼児
4か月児健診ならびに育児学級	21日(水)	午後1時～1時30分	11年3月生まれの乳児
2歳6か月児身体測定	6日(火)	午前9時～9時50分	8年12月9年1月生まれの幼児
10か月児身体測定	27日(火)	午前9時15分～10時	10年9月生まれの乳児 <small>〔該当外でも希望する乳児〕</small>

会場は保健センターです

- ※1歳6か月児、3歳児健診の幼児は、歯科健診がありますので、歯をきれいにみがいて来てください。(3歳児健診は尿検査もあります)
- ※4か月児健診に来られない人は、小児がん(神経芽細胞腫)尿検査セット・乳児一般健康診査受診票を健康福祉課に取りに来てください。
- ※平成8年2月生まれの幼児の保護者へ
3歳児健康診査では視聴覚検査を実施します。8月の健診対象者に検査セット等を送付しますので、7月15日を過ぎても届かない人は、健康福祉課保健予防係まで連絡してください。

7月の健康相談

会場	期日	時間
保健センター	5・12・19・26日	午前9時～11時30分
新産コミュニティセンター	13日(火)	午前9時～11時30分
大井玉コミュニティセンター		午後1時30分～4時
川治地区公民館		午前9時～11時30分
北和会館	15日(木)	午後1時30分～4時
就業改善センター		午前9時～11時30分
山谷集会所		午後1時30分～4時
中条地区公民館	23日(金)	午前9時～11時30分
北原集落センター		午後1時30分～4時
下条地区公民館	30日(金)	午前9時～11時30分
上新田公民館		午後1時30分～4時

- ※血圧が心配、食事療法を知りたい、心に悩みがあるなどの人は、どうぞご相談を。
- ※健康手帳をお持ちの人はご持参ください。

7月の献血車

- ◆全血献血 7日(水)(終日) 中条地区公民館
- *受付時間 午前10時～正午、午後1時～3時
- ◆成分献血 8日(木)(終日) 十日町建設会館
- 14日(水)(終日) 十日町市役所
- *成分献血は、事前に健康福祉課保健予防係に電話で申し込んでください。所要時間は約60分です。

<日程表>

対象地区	1回目(日)	2回目(日)	受付時間	会場
川治地区	7/2(金)	7/9(金)	午後1時30分～2時15分	保健センター
大井玉地区	7/6(水)	7/13(火)		
北原地区	7/8(木)	7/15(木)		

●該当する子と接種回数
接種日現在、満3歳～7歳半未満の子に対し①1期初回(1～4週間隔で2回接種を行い、その後1年を経過した時点で②1期追加(1回接種)を行います。※1期追加は日程表の地区該当日のうち、どちらか都合のいい日に接種を受けてください。
●受けられない子①BCG・麻疹接種後1か月を経過していない子

日本脳炎予防接種

7月の予定

②体に広く湿しんのある子③発熱していたり、著しい栄養障害のある子の健康(日本脳炎)を必ず読んでください。④医師による予診があるための脱ぎやすい服で来ててください。⑤持参するもの①母子健康手帳②体温計③十日町市に住民登録をしていない時は、登録してある市町村で発行した「予防接種実施依頼書」をもちってきてください。
●通知 平成7年6月2日～8年6月1日に生まれた子には個別通知します。
●問合せ 健康福祉課保健予防係へ。

◆酒害相談

●日時 7月16日(金)午後1時30分～3時
●場所 十日町保健所 ●問合せ 十日町保健所(☎57-2400) または健康福祉課保健予防係へ。

◆お年寄りよろず電話相談

新潟県高齢者総合相談センターでは、お年寄りやその家族が抱える悩みや心配ごとについて、無料電話相談をお受けします。●受付日時 毎週月曜日～金曜日午前9時～午後5時(土・日曜日、祝日、年末年始を除く) ●電話番号 025-1285-4165

◆ボランティア教室参加者募集

目の不自由な人をより理解してもらうために「誘導歩行の講習会」を行います。当日は盲導犬の参加や音声ワープロの講演もあります。●日時 7月25日(日)午前10時～午後3時(午前9時30分受付) ●場所 川口(午前9時30分受付) ●参加費 500円(昼食代・保険料含む) ●定員 先着70人 ●申込み 十日町市社会福祉協議会事務局(☎50-5010)へ。

むし歯のないよい歯の子

5月の3歳児健診を受けた子27人

よい歯の子	住所	保護者
上村 航平	(岩野)	一
林 瑞奈	(上川町)	克宏
小節 生知	(本町7-2)	克之
丸山 和也	(四日町新田3)	利晴
志田 千帆	(下条本町)	信栄
服部 史子	(笹之沢)	秀樹
高橋 南奈	(南新田1)	喜二

7月の休日救急医

4日(日)	山口医院 (袋町中) ☎52-2174
11日(日)	第二藤巻医院 (川西町) ☎68-2018
18日(日)	上村病院 (中里村) ☎63-2111
20日(火) 海の日	大熊内科医院 (山本1) ☎52-7066
25日(日)	山口医院 (下条中央通り) ☎55-2003
	上村病院 (中里村) ☎63-2111
	長山医院 (津南町) ☎66-2877
	中条病院 (北原) ☎57-3018

Buon Giorno! COMO-TOKAMACHI 39

国際交流員に当重茜さんを迎えて

平成8年9月から国際交流員として活躍していただいたアドゥア・カスターニョさんが、昨年9月に2年間の勤めを終えられイタリアに帰国されました。

今年の4月からイタリア・コモ市との姉妹都市交流に関する仕事を当重茜さんから、お手伝いいただいています。当重茜さんは当市の出身であり、イタリア滞在の経験もあることから十日町・コモ姉妹都市提携20周年コモ市親善訪問の際には、十日町使節団の通訳として参加していただきました。本年度は月に3日間、翻訳・交流促進・姉妹校の仕事を中心に姉妹都市交流に関する仕事にご活躍いただくことになっています。



—当重茜（とうじゅうあかね）プロフィール—
市内枯木又出身。オペラ歌手。昭和音楽芸術学院卒業、同オペラ研究科修了。1990年イタリア留学1992年帰国。コンサート活動は、新潟・東京の新人演奏会を契機に、青少年の為のコンサート等、音楽鑑賞教室の分野でも活躍。各種音楽会に数多く出演。藤原歌劇団団員。日伊協会会員。大阪市在住。

ノストラダ〇ス
+高マン研

何かが
あつた。 9月9日

一体何が
あつた!?

アッロ
むすしー
あつた。

親父が怒った。
※未成年の飲酒は×

スクールNOW

—川治っ子の合い言葉—
「いきいき 活動
にこにこ あいさつ 楽しい仲間」
川治小学校

No. 39

音楽室から3年生の歌う天神囃子の声が朗々と響いてきます。当重茜さんを迎えてのやまびこコンサートにむけ、地域の皆さんから猛特訓を受けている最中なのです。

ブール協の畑では、EM堆肥を使っておいしいトマトやメロンを作ろうと、4年生が畑作りに汗を流しています。友だちのお母さんからゴミのリサイクルの方法を教えてもらったのです。どの子も強い「願い」をもって、いきいきと活動しています。

“このごろ、子どもたちのあいさつがいいですね”横断歩道を渡り終わった男の子が立ち止まっている車にペコリと頭を下げた姿に感心しました”といううれしい手紙や電話も学校に届きはじめています。にこにこあいさつの輪も少しずつ広がっています。

そして今年はまだ一つ。楽しい遊びや活動を通して、異学年児童の仲間づくりに挑戦しようと張り切っています。

独三大ピアノの一つ、世界の名器「ベヒシュタイン社製ピアノ」が市民会館へ入ります。県内で2台目、新品では県内初という話です。7月10日の森田佳子さんによるピアノ開きコンサートが今から楽しみです。

5月26日、ベヒシュタイン社副社長レオナルド・ドワリッチさんが市長を表敬訪問されました。その時に「ピアノ」は個性があり、各土地でそれぞれ発展した歴史があります。当社のピアノの音色は、母親のように柔らかく、父親のように温かく、チェロのような透明感のある音に仕上げられていますと話されました。このピアノの個性が十日町市という土地にどんな歴史を刻んでいくのか楽しみです。また100年以上は大丈夫といわれているピアノです。非常にデリケートなこのピアノを大切に、貴重な財産として活用していただきたいと思います。

ホットひと息
編 * 集 * 室

十日町市民の願い

雪の国のきもの町で
今日よりすばらしい
明日を夢みて
今日に限りない
感謝をささげ
今日を人々のために
働けることを
念じてやまない

市の木

市の花