

市報 とよかまち

1/25 No810 平成12年(2000年)



ほんやらどうに子どもたち大喜び

かつてないような暖冬少雪が続く中、麻畑では子どもたちにほんやらどうを作ってあげたい地域の皆さんの熱意と子どもたちの作りたい気持ちが実を結び、少ない雪を集めてほんやらどうが完成。14日(金)に小正月行事を楽しみました。

(1月14日の森林試験地の積雪深13cm)

中山間地等直接支払制度 — 2

米消費拡大運動 — 3

ナトゥーラ宿泊棟オープン — 4

大地の芸術祭

アートトリエンナーレ2000作品紹介 — 5

シリーズ介護保険◎ — 6

地域振興券実績報告 — 7

11年度遺跡発掘調査報告 — 8

中山間地域等直接支払制度

平成12年度から実施

高齢化が進む中、耕作放棄地の増加により多面的機能の低下が特に懸念されている中山間地域等において、耕作放棄の発生を防止し多面的機能を確保しなければなりません。

農林水産省は、食料・農業・農村基本問題調査会報告、農政改革大綱を受け、平成12年度から中山間地域等に対する直接支払制度を実施します。わが国にとって初めての試みとなります。

中山間地域等は農業生産活動による国土保全、水源かん養等の公益的・多面的な機能の発揮を通じて、国民全体の生活基盤を守る重要な役割を果たしています。

今回は、この制度の仕組みについてお知らせします。



十日町市は

全域が対象地域

対象地域は、特定農山村法、山村振興法、過疎法、半島振興法、離島振興法五法に沖繩・奄美群島・小笠原諸島振興開発特別措置法の三法を加えた八法が指定地域です。

なお、当市は特定農山村法が全域指定となっており、この制度の対象地域となります。

対象の農地とは

指定地域のうち、次の要件に該当する生産条件が不利で、耕

作放棄地の発生の懸念の大きい農用地区域内の一団（1ヘクタール以上の面的なまとまりのある農地）の農地が対象です。

①通常基準

急傾斜農地（田1/20以上、畑15度以上）

②地域の選択によって指定される基準（※国の基準により市長の判断で指定）

緩傾斜農地（田1/100～1/20、畑8度～15度で急傾斜農地に連担している農地、高齢化率・耕作放棄率の高い農地）

対象行為とは

耕作放棄の防止等と内容とする「集落協定」または第3セクターや認定農業者等が引き受ける場合の「個別協定」に基づき、5年以上継続される農業生産活動等となります。

対象者は

協定に基づき、5年間以上継続して、農業生産活動を行う者を対象とします。

①「集落協定」に係る農地において、耕作、農地管理等を行う者（農業生産法人、生産組織、第3セクター等を含む）

②集落協定に係る水路、農道等の維持管理については、水利

単価

単価は、中山間地域等と平地地域等との生産条件の格差の8割とされています。

地目	区分	10a当たり単価
田	1/20以上	21,000円
	1/100～1/20	8,000円
畑	15度以上	11,500円
	8～15度	3,500円

◆新規就農の場合や認定農業者及びこれに準ずる者として市長が認めた者が条件不利農地を引き受けて規模拡大する場合は一定額（田1,500円、畑500円）を上乗せします。

◆1戸当たり100万円の受給総額の上限を設けます。ただし、第3セクターや農業生産組織等には上限は適用しません。

■問い合わせは、農林課農業振興係（☎57-3111 内線331・332）へ。

期間

対象地域での農業生産活動等の継続が可能と認められるまで実施することとし、事業自体について5年間というくくりを設けて見直しをします。

集落内協定

中山間地域等で営農活動を定着化させ、耕作放棄を防止するという直接支払の目的を達成するために、集落の持つ諸機能を活用する「集落協定」を策定することになります。

市の役割は

国が基準等を示し、市が対象農地の指定、集落協定の認定、直接支払いの交付などの事務を行います。

市では、平成12年度からの実施に向け、1月20日から制度の仕組みや集落協定策定等の説明会を行っています。

組合、土地改良区等。

③「個別協定」に係る農地の耕作を引き受ける認定農業者、第3セクター等。

その内容としては、対象地域の範囲、構成員の役割分担、直接支払い額の配分方法、対象行為として取り組む事項、生産性収益向上による所得の増加や担い手の定着等に関する目標、新規就農者の受け入れ方法等集落の総合力の発揮に関する事項等となっています。

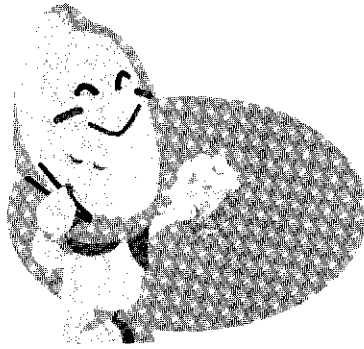

ごはんで乾杯! すこやかライフ

健康にお米大活躍

私たち日本人の食事は従来「ごはん」を中心として、たんぱく質、炭水化物、脂質(PFC)のバランスがとれた食生活でした。しかし、近年は米の消費が減少し畜産物や油脂類の消費が増加したため、栄養のバランスが崩れ、糖尿病などの生活習慣病が増えています。また、朝食を食べない、一人で食べる子ども(孤食)の増加など、今健全な食生活が問い直されています。

このような現状の中、農業農村側から何か発信できないかと、農業改良普及センター、農協、市町村で構成する「中魚沼農業改良会議生活部会」では農村地域生活アドバイザーの協力のもと、米消費量調査に取り組んでいます。今回は、米消費量調査の中間報告と併せて食生活の現状から見た、心豊かな食生活について考えてみます。

農村地域生活アドバイザー 米消費量調査

中間報告

平成11年4月から平成12年3月の1年間で、十日町市・中魚沼郡内の農村地域生活アドバイザーが、毎日家庭で使用する米(うるち米、もち米)の量を記録しています。4月から10月までの調査結果を報告します。

5月を見ると連休に来客が増え、子どもが帰省するなど、米の消費量が多くなっています。8月も同様ですが、そうめんなどのめん類を食べる回数も増えるため、5月ほど消費量は増えていません。

一方、もち米は全体で1月に10kg前後の消費があります。5月は「ちまき」が多く作られ、

その他の月は祭礼や家庭行事に「おこわ」が作られ、消費されています。

米の一日一人当たりの平均消費量は約223gで、全国平均より多くなっています。やはり、おいしい「うおぬま米」の生産者だけに、日常の食事やおもてなしに占める米の地位はまだまだ高いようです。

郷土料理や行事食などを若いお母さんたちに伝えていく、そんな活動も必要ではないかと考えられます。

日本人の食生活 現状と問題点

若い世代が危険信号!

子どもたちの食生活も危ない
日本型食生活は「ごはん」を

中心として、魚、肉などの主菜と野菜などの副菜をバランスよく摂ることで海外からも注目を集めていましたが、今、そのバランスが崩れつつあります。

●米の消費量の減少と畜産物や油脂類の消費が増加傾向にあり、特に若い世代では米の消費量が少なく、肉類の消費量が多くなっています。

●栄養のバランスの崩れが顕在化し、糖尿病など生活習慣病が増えています。

●朝食の欠食率は増加傾向にあり、孤食という現象もでてきました。

都市部の中学生では、給食のない日の欠食率は朝7〜8%、昼2〜5%。朝食を子どもが一人で食べている割合は、小学校

では5・0%、中学校では14・4%という調査結果です。あなたもこの機会に自分の食生活を見直してみませんか。

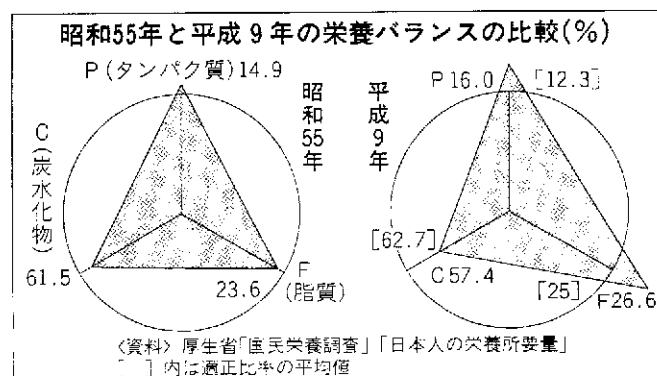

わが家の「愛情レストラン」を演出しよう!

次世代を担う若者や小中学生の食生活の崩れは、生活習慣病の予備軍を生み出しているようなものです。食事の大切さをまず家庭でキチンと教え、そして次のようなことを実行していきましょう。

- 究極の「だし」は愛情
- 料理をして頭と体を活性化させよう
- あきのこない白いごはん
- 家庭の交流は三食の食事から
- 食事づくりは家族みんなで
- 季節ごとの地域の食材を生かそう

自給率向上はまず地元から

十日町市体験交流施設

「ナトゥーラ」宿泊棟

2月9日

オープン



「ナトゥーラ」とはイタリア語で自然を意味します



宿泊棟 リビングルーム



センター棟 交流ルーム1

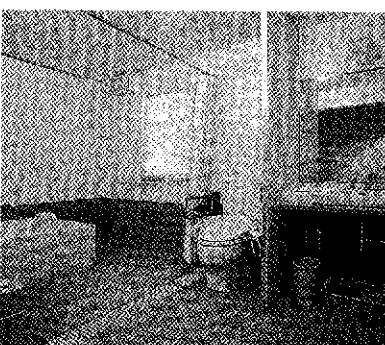

宿泊棟(バリアフリー棟) バス・トイレ

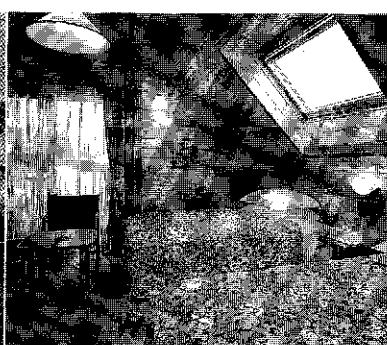

宿泊棟 寝室

十日町市が新潟県ファミリーリゾート構想・十日町市長期発展計画に沿って交流活動の拠点として整備を進めてきた、十日町市ファミリーリゾート推進事業の宿泊棟2棟が、珠川地内に完成しました。現在は2月9日(木)のオープンに向け、予約受付とともに準備を進めています。

宿泊棟は昨年度に完成したセンター棟と同じログハウスの構造です。宿泊棟2棟のうち1棟は1階部分がバリアフリー仕様で、高齢者や障害者にも使いやすいや

すい造りになっています。宿泊棟には6人まで泊まれる部屋が各2部屋あり、2棟あわせて24人までの宿泊ができます。

ナトゥーラで宿泊した場合、ホテルベルナティオの宿泊者と同様に付帯施設(プール&スパ、パターゴルフ、レンタサイクル、あてま温泉の入浴など)をご利用できます。ただし、ゴルフを除きます。お食事はベルナティオのレストランをご利用ください。予約申込みは宿泊日の3か月前から受け付けています。

センター棟利用料金 (税別)

室名	2時間まで	超過1時間毎
交流ルーム1	7,000円	3,500円
交流ルーム2	4,000円	2,000円

登山を目的としない地域団体等が利用する場合は、上記料金の減額があります。

宿泊棟利用料金 (1人あたりの宿泊料金・税別)

宿泊者数	特定期間(及び休前日)	左記以外の日
3人	7,600円	6,400円
4人	6,800円	5,600円
5人	6,000円	5,200円
6人	5,600円	4,800円

小学生以下は、上記表の金額の半額となります。またベッドが不要な3歳以下の乳幼児は無料です。

予約問合せ 十日町市体験交流施設管理運営協議会(ベルナティオ内) ☎58-4890まで



越後妻有アートトリエンナーレ2000

今夏の7月20日(海の日)～9月10日(日)までの53日間「大地の芸術祭・越後妻有アートトリエンナーレ2000」が開催されます。本号から、市内で展開されます作品の概要について、アーティストの経歴や作品制作の進め方などを含めて紹介します。

「6つの徳の物語」

ブルーノ・マトン/Bruno MATHON(フランス)

第1回は鉢で展開される「6つの徳の物語」です。

この作家はブルーノ・マトン氏。本国フランスにおいて画家、彫刻家、テレビ放送作家、詩人といった多面的な活動をされています。

鉢での作品は6市町村の連携にちなんで、木材や竹を使った6つの木彫りを作成、設置します。この木彫りには豊かな自然と環境の保護を考えるうえで大切と思われる姿勢として、6つの動詞(徳)を挙げて、これらを表現するものです。それぞれにはマトン氏が製作する銅板が取り付けられ、この銅板にはそれぞれの動詞に呼応する「6つの動物」と「6つの詩」が刻まれるとともに、版画の原版として本も制作されます。なお「6つの詩」は日本・フランスから著名な詩人が参加の予定です。

また、芸術祭期間中は鉢の皆さんが作成した作品も併せて設置されます。

この作品は昨年8月の1週間マトン氏による鉢でのワークショップにおいて、制作されたものです。鉢の皆さんをはじめ、真田小学校の先生方や小中学生、総勢40人の参加のもと、各自、6種類の板からひとつを



昨年8月の鉢でのワークショップ

選んで、それらに対応する動物をデッサンし、その動物にまつわる短い詩を創作することを通じて、作られた力作ぞろいです。

本体の作品も既に製作準備が進められていますが、マトン氏による銅版製作以外は、ほぼ鉢の皆さんの手により築き上げられます。製作のための計画づくりや材料の手配・製作や作品据え付けなど、まさにマトン氏と鉢集落との共同作品と言えます。

農繁期である田植え時期が過ぎると、石仏近くのかつて相撲場と利用されていた場所で作業が始まります。そして、フランスのマトン氏から6つの銅板が鉢に届き、手づくりの木彫りと銅版が一体となるころには梅雨が明け、大地の芸術祭開催を迎えます。

ブルーノ・マトン氏経歴

1938年フランス生まれ。現在、パリ在住。1967年に15世紀のイタリア画家、パウロ・ウッチェロに関する短編映画を制作し、フランス国立映画センター賞受賞。1993年から日本で毎年、版画を主とした個展を開催するとともに、フランス国营ラジオ番組のパーソナリティを務めている。

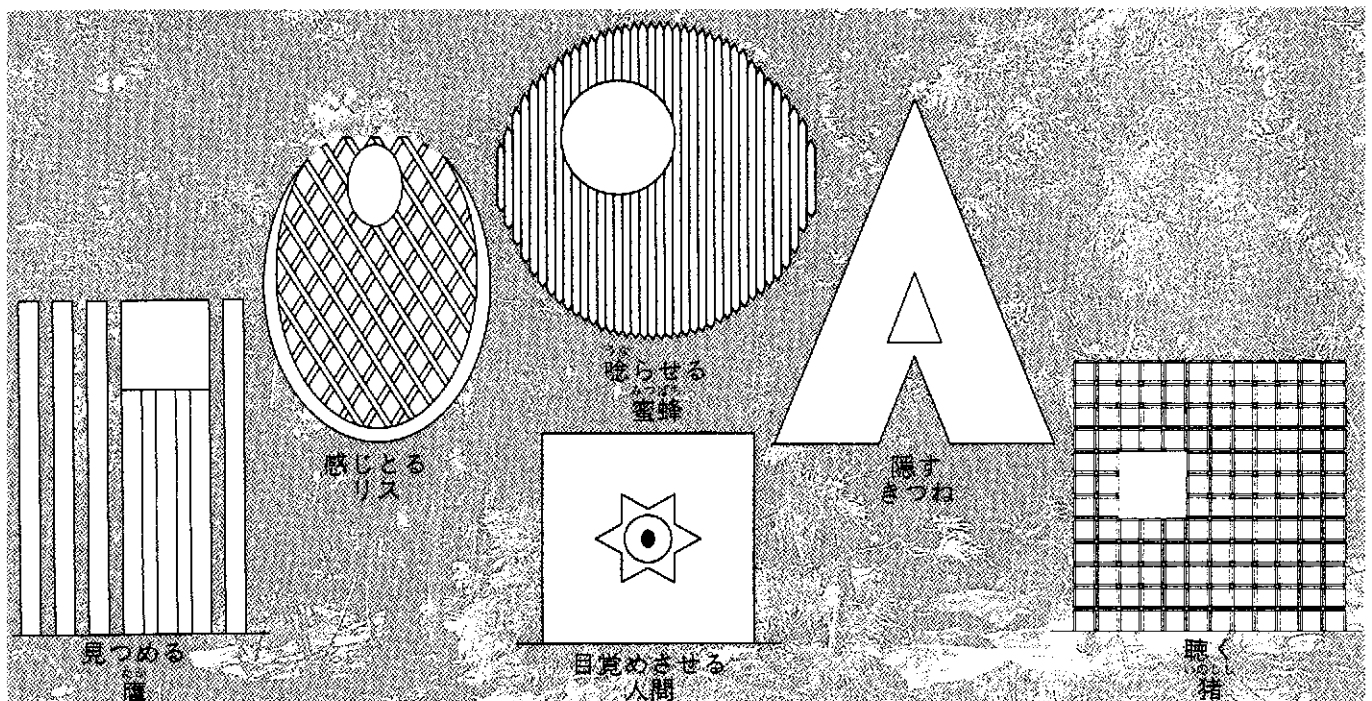

介護サービスの利用は、まず申請が必要です ～要介護認定申請受付中～

1月17日現在 973件です

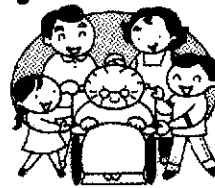

介護保険



介護サービスを利用するには、

「要介護認定（介護が必要な状態であることの認定）」を受けなければなりません。そのため、介護が必要になったらまず申請が必要で、要介護認定は、図のような流れで進められ、約1か月程度の時間を要します。4月からサービスを利用したい人は申請してください。

現在、おむつの給付だけを受けている人も、4月以降は介護保険での給付を予定していますので、申請が必要です。

質問にお答えします

Q 介護が必要になったらだれでも申請できますか。

A 65歳以上の人はできます。40歳から64歳で介護保険のサービスが受けられるのは、老化にともなう特定疾病が原因で介護が必要になったときに限られます。特定疾病は脳血管疾患、パーキンソン病など15の疾病が定められています。詳しいことはお問い合わせください。

医療保険と介護保険の違いはなんですか。
医療保険は、病気やケガをしたときに保険証を持参すればすぐに必要な医療を受けることができますが、介護保険は、寝たきりや痴呆などで介護や支援が必要ときに要介護認定を受けて初めて介護サービスを受けることができます。その場合も介護度ごとに決められたサービスの支給限度額の範囲内でケアプランをたてることから異なります。

紙おむつ

支給指定店説明会

■対象者：指定を希望する市内の紙おむつ取扱店 ■日時：2月8日(火)午後6時～ ■場所：市保健センター3階集団指導室 ■内容：指定の申請等について ■申込締切：2月4日(金)

■問合せ：介護保険室 介護保険係 (☎57-3111) 内線 161-162へ。

介護サービスを受けるには？

サービス利用開始

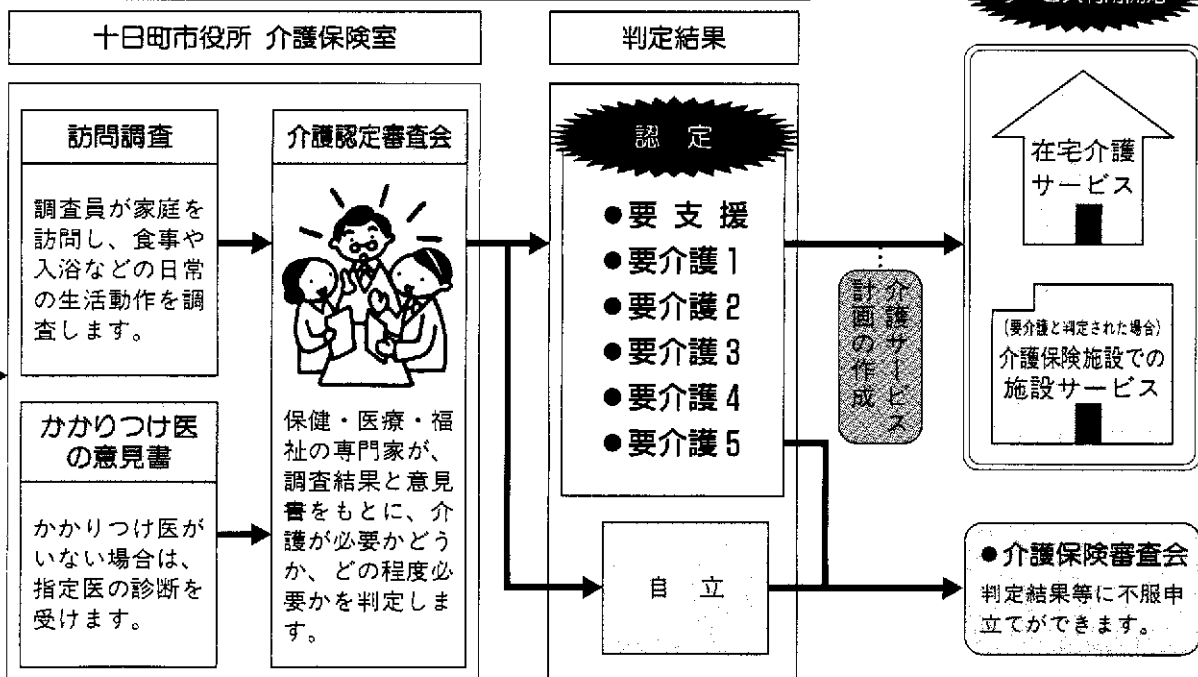

地域振興券の交付と換金状況

★地域振興券の地区別換金状況

地区	使用金額(円)	割合(%)	換金店舗数	登録店舗数
十日町	89,042,000	39.4	266	376
中条	13,287,000	5.9	64	93
川治	105,922,000	46.9	161	223
六箇	153,000	0.1	3	5
吉田	1,129,000	0.5	11	20
下条	5,572,000	2.5	47	59
水沢	10,898,000	4.8	61	83
合計	226,003,000	100.0	613	859

★地域振興券の業種別換金状況

業種	使用金額(円)	割合(%)
小売業	202,589,000	89.7
内訳	①各種商品(百貨店等)	76,377,000 33.8
	②衣服・身の回り品	38,861,000 17.2
	③食料品	24,484,000 10.8
	④自動車・自転車	762,000 0.3
	⑤家具・家庭用機械器具	27,274,000 12.1
	⑥その他	34,811,000 15.4
電化製品等の販売修理業	7,853,000	3.5
飲食業	6,626,000	2.9
理容業・美容業	2,814,000	1.2
旅行業	2,895,000	1.3
その他	3,246,000	1.4
合計	226,003,000	100.0

★地域振興券の店舗規模別換金状況

種別	合計額(円)	割合(%)	1店舗当たりの額(円)
大型店14店舗(直営店のみ)	108,304,000	47.9	7,736,000
大型店(直営店+29テナント)	118,554,000	52.5	2,757,070
一般小売業…570事業者(換金した事業者のみ)	107,449,000	47.5	188,507

参考：全換金額 226,003,000円

地域振興券交付事業が終了

2億2千6百万3千円の地域振興券が使用

十日町市の地域振興券交付事業は、平成11年3月21日交付対象者に振興券を交付して以来、換金請求期限の12月20日までの約9か月をもって終了しました。

この事業は若い親の子育て支援と高齢福祉年金等の受給者や所得の低い高齢者層の経済的負担を軽減することによって、個人消費の喚起と地域経済の活性化を図ることを目的に、国の事業として全額国庫負担で実施されました。

十日町市での実績は、交付対象者11,369人のうち、交付を受けた人の数は11,342人で、交付率は99.8%、金額にすると2億2,684万円の地域振興券が交付され、2億2,600万3千円が実際に使用されました。

★地域振興券の交付状況

	交付対象者(人)	交付済者数(人)	交付割合(%)	交付金額(円)
総数	11,369	11,342	99.8	226,840,000
うち65歳以上等	4,124	4,099	99.4	81,980,000
うち15歳以下	7,245	7,243	99.9	144,860,000

全使用金額 226,003,000円 使用割合 99.6%

■問い合わせ

十日町市地域振興券推進本部

(市役所内 ☎57-3111 内線280) へ。

発掘された下条の遺跡

— 平成11年度の遺跡発掘調査報告 —

市教育委員会文化財課では、今年度市内の7遺跡で発掘・確認調査および3地区で試掘調査を行いました。これらは、県営ほ場整備事業や区画整理事業などに伴う調査です。

8月には連日35℃を超える猛暑に悩まされましたが、調査によって明らかになった代表的な遺跡について紹介します。



中新田A遺跡

中新田A遺跡(下条3丁目)

は、栄橋の北東約100m、信濃川右岸の段丘上に位置しています。県営ほ場整備事業に伴い、5月上旬〜9月中旬の間に約4、400㎡の範囲を調査しました。その結果、縄文時代の集落の一部であることが分かりました。

土器は、縄文時代前期終末から中期頃までのものが大部分で、写真のようにクマを表現した把手の付くものもあります。これを獣面把手といい、イノシシ、ヘビなどを表現したものは比較的に見かけますが、クマは全国的にも珍しく、まさに珍品です。クマの土製品は、北海道から東北北部の縄文時代晩期に特徴的に現れますが、当遺跡とこ

これらの地域の交流を考える上でも貴重な発見です。

遺構は、堅く住居跡が1軒、土坑、柱穴、焼土跡、風倒木痕などがあります。住居跡は長軸4m、短軸3mの不整形で、内側に柱穴が巡っています。

下条には飛渡川沿いに野首遺跡、貝ノ川沿いに寿久保遺跡といった縄文時代の大集落があったことが分かっています。

今後これらの資料整理が進むと、この2つの集落の間にある中新田A遺跡の性格がより明確になってくると思われる。

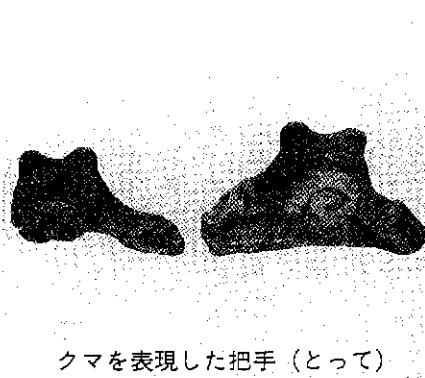

クマを表現した把手(とって)



谷地A遺跡

谷地A遺跡(下条3丁目)は、

三好園の西側の畑部分に位置しています。昨年度は、南側の田の部分で調査を行い中世の遺物

や遺構が発見されています。今年度の発掘調査は、県営ほ場整備事業に伴い4月下旬〜7月下旬の間に、約3、100㎡の範囲を調査しました。その結果、平安時代〜中世の集落の一部であることが分かりました。

遺物は、平安時代の土師器、須恵器、中世の珠洲焼などのほか縄文土器も発見されています。注目すべきは、土坑の中から焼土・炭化物とともに見つかった

墨書土器(墨で文字の書かれた土器)で、市内では新宮の柳木田遺跡、伊達の河原田遺跡、八幡の社畑遺跡について4例目になります。この発見は、当遺跡に役人に準じた階級の人々が住んでいた証拠になります。

遺構は、土坑、井戸跡、柱穴が多数検出されましたが、掘立柱建物跡としてまとまるのは2棟のようです。井戸からは、井戸枠、木製紡錘車、木製椀が出土しています。時代を特定できる土器を伴わないため、いつ頃のものか現時点では不明です。

2年にわたる調査の結果、三好園を中心にして、南に中世集落、西に平安時代の集落が形成されていたことが分かり、今後下条の歴史を考える上で重要な資料になると思われます。

今年度の調査は、周知の遺跡などの範囲や保存状態を調べるために行います。今年度は、稲荷町の下梨子遺跡、東枯木又の泥木遺跡など4遺跡で行いました。いずれも縄文時代の遺跡です。

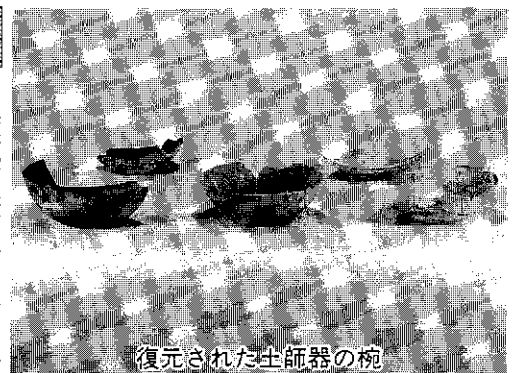

確認調査

確認調査は、周知の遺跡などの範囲や保存状態を調べるために行います。

今年度は、稲荷町の下梨子遺跡、東枯木又の泥木遺跡など4遺跡で行いました。いずれも縄文時代の遺跡です。

今年の調査

平成12年度は、魚之田川と太子堂で3遺跡の発掘調査のほか、市内各地で試掘・確認調査を予定しています。

昨年は笹山遺跡出土土器群が国宝に指定され、当市にとって大きな活力源となりました。国宝を活かして、交流人口を増やす施策が課題とされます。今後埋蔵文化財の保護にご理解とご協力をお願いします。



心新たに火の用心 消防団消防出初式に200人

1月9日(日)、クロス10で十日町市消防団消防出初式が行われました。市内の消防団員は1、200人。班長以上の208人が参加し、人員・姿勢・服装の点検などを行いました。市長から「昨年は大きな火災もなく喜んでいられる。これも地域を守る消防団と市民の協力のおかげである。今年も十日町大火100周年の節目の年。幹部の挙動が団員を奮い立たせる元になる。100年前の大火を教訓に、市民の安全な生活がきるよう努めて欲しい」と訓示がありました。消防長からは「さすがに幹部ならではの規律、士気の高さ、頼もしさを感じた」と講評を受けました。



このコーナーは、まちの話題や活動などを紹介しています。情報がありましたら、企画人事課広報広聴係(☎57-3111)へ、お気軽にお寄せください。



エンゼル妻有が 伝統文化ちんころを受け継ぐ

十日町の冬を彩る風物詩の一つ、節季市が、暖冬少雪の続くなかで1月10日・15日・20日・25日の4日間行われました。会場の諏訪町通りには、わら・すげ・たけ細工や野菜、漬物、乾物などの食品、植木などがとこるせましと出店され、お正月の人波でにぎわいました。なんとといっても一番の人気は伝統のちんころ。初日には9時前からお客様の列ができ、1時間あまりで完売となりました。このちんころは、関口友一さんがただ一軒製作していました。が、昨年亡くなったため途絶え

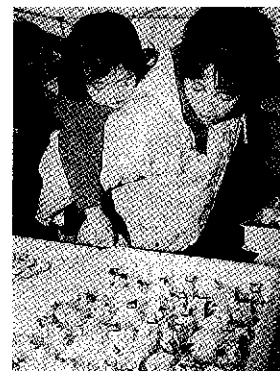

るのではと心配されていました。こうした中で、市内の精神障害者授産施設「エンゼル妻有」の職員とボランティアが、貴重な伝統文化を受け継いで、施設利用者たちとその喜びをわかちあいたいと引き継いだものです。好評だったデビューに関係者の満足感がうかがえました。



習字の上達と防災を願い 210人が書初め大会に参加

十日町市書道協会主催による市民書初め大会が1月16日(日)にクロス10で行われました。この催しには小・中学生を中心に、就学前の児童からお年寄りまで、幅広い年齢層の人たち、計210人が参加しました。とりわけ今年も十日町大火100周年にあたることから「火の用心」など、防災の言葉がテーマになっていました。参加者は、習字そのものの上達に加え、日ごろからの防災意識の高揚など、一つひとつの文字に込められた意味をかみしめながら真剣に書道に打ち込んでいました。全作品は、雪まつり期間中、田倉3階で展示されることになっています。

2月の交通安全キャンペーン

路上駐車をやめましょう

例年にない少雪が続いていますが、一旦雪が積れば、必ず問題になるのが路上駐車です。降雪前に比べて狭くなった雪道に車を放置することにより

- (1)他の車の通行障害や除雪作業の支障になります。
- (2)救急車や消防車等の緊急車両の通行の妨げとなります。
- (3)車の陰からの飛び出し事故の原因になります。

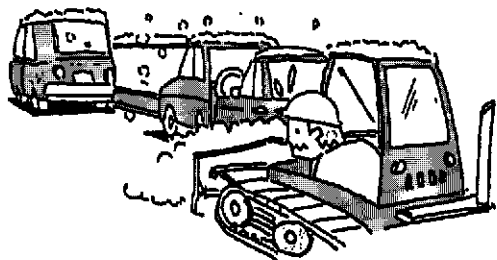

市内の12月中の交通事故発生状況 ()累計

年	発生件数	負傷者数	死者数	物件事故数
11年	24 (249)	30 (326)	0 (1)	55 (597)
10年	20 (248)	30 (289)	0 (3)	69 (585)

ご利用ください
トレーニング室

総合体育館のトレーニング室では、普段運動をしていない人でも気軽に楽しくトレーニングをしていただけるように、コンピュータによる個人データ管理とトレーニングプログラムの利用ができます。インストラクター

Sports

使用までのながれ〈登録講習会〉

予約	当日	利用
①2種類の「登録講習会」から、内容および日時を確認のうえ【スタートコース】または【体験コース】のどちらかを選ぶ。 ②電話または来館のうえ、予約をいれる。(先着順、定員あり)	①受付にて「トレーニング室使用券」を購入しレシートを受け取る。(チェックイン) 【スタートコース】 →必ず3か月以上の「トレーニング室使用券」を購入ください。 【体験コース】 →1回券を含む「トレーニング室使用券」を購入ください。 ②更衣室にて、運動のできる服装・室内運動靴に着替える。 ③講習会開始時間までに、レシートを持ってトレーニング室に集まる。 ④【今後継続利用される方】→【スタートコース】 体力測定をおこない、個人の、目的・体力に応じた効果的な個人プログラムを提供いたします。 【試しに利用してみたい方】→【体験コース】 どなたにでもできる「からだならしメニュー」をご説明いたします。 ⑤終了後(約1時間)、「会員登録証」をお渡しします。これで、随時使用が可能となります。	①受付にて「トレーニング室使用券」を購入し(使用券をお持ちの方はご提示し)レシートを受け取る。(チェックイン) ②「レシート」と「会員登録証」をインストラクターに提示してトレーニング開始。 ③トレーニング終了後、「会員登録証」はお持ち帰りください。

トレーニング室を利用いただく

まずは登録講習会

のアドバイスを受けながら、健康づくり・体力アップに励みませんか。

4377)へ。

■問合せ〓総合体育館(☎52)

く際は登録講習会(要予約・定員制)の受講が必要です。一度受講すれば次回からはいつでもご利用になります。

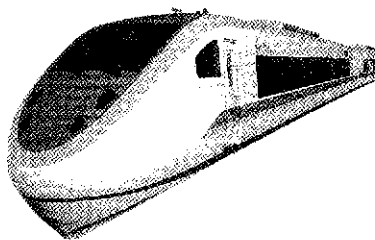

マイレールほくほく線

ローリー
ほくほく線

2月のイベント情報

〈棟方志功「釈迦十大弟子展」〉▼3月20日(初)まで(月曜休館)
 ▼ギャラリー六日町(六日町駅東口)▼棟方志功の初期を代表する大作「釈迦十大弟子」。二菩薩を含む全12枚の十大弟子を中心に、棟方志功の作品のみを展示▼一般300円、小中高生150円▼六日町観光協会(☎0257-72-7171)



釈迦十大弟子

〈YOU・悠・遊〉▼2月26日(土)〜27日(日)▼高柳小学校グラウンド▼十日町駅西口からじよんのび村行きバス乗車40分▼巨大餅つき大会やステージショー、じよんのびのれん街での飲食▼高柳町地域振興課(☎0257-41-2233)
 〈安塚スノーフェスティバル〉▼2月26日(土)〜27日(日)▼安塚町内▼虫川大杉駅からツアース運行予定(運行時間等要確認)
 ▼町中がキャンドルロード、雪茶屋、町中雪像館など▼安塚スノーフェスティバル事務局(☎02559-2-3988)
 〈レールヒ祭〉▼2月11日(金)▼金谷山公園▼高田駅から高田青田線バス乗車15分、金谷山入口下車▼一本杖スキー、モーグル大会、日本スキー発祥記念館入場料無料、リフト無料開放▼レールヒ祭実行委員会事務局(☎0255-26-5111)

Buon Giorno! COMO-TOKAMACHI ④

「聖年」の話

今年は西暦でいえばキリスト生誕から2000年の「聖年」にあたります。そしてこのような聖年制度の起源は1200年代（13世紀）にまでさかのぼります。13世紀は宗教の歴史にとって大きな発展の時代であり、偉大な宗教改革者が数多く出現しています。そこで1300年を節目にローマに巡礼すれば、特別の恩寵おんちようがあるといううわさが流れ、ローマが世界の巡礼者でごった返したのが聖年制度の始まりとなりました。「聖年」はイタリア語でGiubileo（ジュビーレオ）と言われ、旧約聖書の「ヨベル（雄羊）の年」から派生したものです。雄羊のホルンを吹き鳴らし、聖年を布告したとされています。1450年までは50年ごとだった聖年も、その後は25年ごとの行事になりました。



ローマ・カトリック教会の総本山サン・ピエトロ広場と大寺院

本来、聖年はカトリック教徒の巡礼の年にあたり、「罪人」である民衆がその罪の免除を神に請う年です。巡礼者には7大聖堂を、ローマ市民であれば30日、外国人は15日参詣することが課せられています。今年は制度が始まって以来、初めての1000年単位の大聖年にあたるため、ローマは平和と繁栄を祈念する巡礼者・見物人で大混雑が予想されます。

今年は姉妹都市交流も25周年にあたるため、イタリアを訪問する人も多いことでしょう。そんな人はぜひローマにまで足を伸ばして大聖年の見物をしてみてください。ただし、人混みでのひったくりにはご注意ください。

滝沢 政治まさじさん

横浜市神奈川区富家町1-13 スカイハイツトーカイ2105号（本町1丁目出身・65歳）

故郷



十日町の原、今の本町1丁目の機屋はたせに生まれ、昭和28年新制高校を卒業、町を離れてからもう50年近くになります。そのあいだ毎年3、4回は帰省していますので、十日町とはほどよい距離感で暮らしています。忙しい東京の生活から長い間にわたり、十日町を歩き来しておりますといろいろな思い出が浮かびます。その一部を書いてみたのが「越後十日町語会話講座」でした。幸いなことに方言に熟練のお年寄りに楽しんでいただき、熱心な読者に迎えられて面目を施し、版を重ねることができました。それにしても純粋な十日町方言を聞くことが年々少なくなってきたのは残念なことです。

子どものころからものを書くのが好きで、同好の皆様と共に昨年「東京十日町会べんくらぶ」と称し会報を作り、十日町市東京事務所を使わしていただいて、2か月に一度、地酒と方言・放言の会を催しています。メンバーはそれぞれの専門では一流を極めた人たちがばかりで、十日町出身の人材豊富なには驚きます。毎回たあいのない昔話から十日町のあるべき未来への提言まで話題は尽きません。しかし結局は「十日町はどこよりも良いところだ」とお互い暗黙のうちに確認しつつあつて、一歩外に出れば銀座4丁目の雑踏の中で「ハチャ、またノ」とほろ酔い加減でおひらきであります。

●ケーブルテレビが十日町市を取材
昨年から、ネスパスを通じて話を進めていたケーブルテレビの取材陣が、1月11日〜13日の3日間来市され、雪祭りを直前にした十日町市を取材しました。

取材の内容は、雪祭り、着物、火焰型土器、米、ソバ、ベルナテイオおよび大地の芸術祭など盛り沢山です。番組名は「ふるさとパンザイノ」、タイトルは「ほくほく線で行く十日町雪祭り」です。

20分番組で、2月14日〜20日の7日間連続して首都圏の70万世帯に放送される予定です。詳細については当事務所までお問い合わせください。

●大地の芸術祭をPR
いよいよ今年は「大地の芸術祭」が行われます。郷土出身者の新年会などでPRに努めています。

1月9日(日)の東京松之山新年会（150人出席）では佐藤松之山町長が、1月16日(日)の東京松代新年会総会（170人出席）では、関谷松代町長がそれぞれあいさつの中でPRされていました。

1月29日(土)に予定されている東京新潟県人会（400人出席見込み）でもパンフレットを配布するなどPRすることにしています。

東京事務所

〒104-0061 東京都中央区銀座4の10の12
銀座サマリヤビル5階
TEL 03-35646172 FAX 03-35646173



ガイド

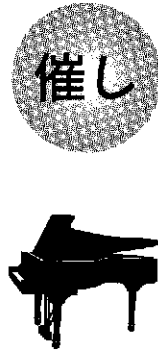

催し

幼児と小学生それぞれを対象に絵本やおはなし、パネルシアターなどを行います。●日時 2月5日(土)午後2時〜3時 ●場所 十日町情報館 ●入場料 無料 ●問合せ 十日町情報館 (☎50-5100) へ。

おもちゃ図書館

お子さんと遊びに来ませんか。子育ての相談にも応じます。●日時 2月3日(木)17日(木)午前9時30分〜11時30分 ●場所 青少年育成センター ●問合せ 健康福祉課児童家庭係へ。

2月のなかよしイベント

親子(3歳未満児)の触れ

合いの場を提供します。●日時 2月1日8日15日22日29日の各火曜日午前10時〜11時 ●場所 サンクロス ●申込み 問合せ 公民館本館 (☎57-5011) へ。

スノーフェスティバル 2000

雪原で思いっきり遊びませんか。●日時 2月11日(祝)12日(土)13日(日)午前9時30分〜午後4時30分 (13日は午後7時まで) ●場所 所 国営越後丘陵公園(長岡市宮本東方町) ●内容 ①「ウエルカムゾーン」雪像とかまくらがお出迎え ②「雪遊びゾーン」スノーモービル体験、熱気球体験ほか ●駐車 入園料金 無料 ●問合せ 越後公園管理センター (☎0258-4718001) へ。



働きながら高校教育を受けませんか

定時制・通信制高校の生徒を募集します。●募集学校 ①【定時制】十日町高校(普通科定員40人)ほか ②【通信制】新潟高校・高田南城高校(ともに普通科若干名) ●応募資格 中学またはこ

れに準ずる学校の卒業生(今春卒業見込者含む)。中学卒業者と同等以上の学力があると認められる者 ●願書受付 ①【定時制】2月14日(月)〜2月16日(火)正午まで ②【通信制】2月24日(木)から4月3日(月)午後4時まで、それぞれの応募学校に提出 ●学力検査 ①【定時制】3月9日(木)(国語・数学・英語・面接) ②【通信制】(面接のみ) ●問合せ 出願手続き: 出身中学・学習内容: 出願高校、その他: 県高等学校教育課 (☎025-2851551) へ。

平成12年度 郵便局モニター募集

信越郵政局では、郵政事業に係わるお客様の意見ご要望をお寄せいただくモニターを募集。●募集期間 2月16日(水)まで ●郵送の場合当日消印有効 ●応募資格 12年4月1日現在20歳以上の日本人。ただし郵政職員およびその家族を除く ●募集人数 郵政局管内で112人 ●委嘱期間 4月1日(出)〜1年間 ●応募方法 ①郵便局に備え付けの応募用紙または郵便はがきに ①郵便番号・住所・氏名・年齢・性別・電話番号 ②応募動機および郵便局への意見 ③各種モニター経験の有無(ある場合はその名称)

緑花センター職員募集

を記入し、持参または郵送 ●謝礼 年間1万2千円予定 ●通知 3月下旬までに決定し、本人あてに通知します。●問合せ 十日町郵便局総務課 (☎52-2391) へ。

【助新潟県都市緑花センターでは、4月採用の植物課長または課長相当職(技術職)1名を募集 ●受験資格 昭和38年4月1日までに生まれた人で、大学および大学院で植物に関する科目を主として履修した卒業生、または植物園、試験研究機関、花卉生産業等で研究・栽培・育成・育種の実務に5年以上携わった人 ●面接試験 2月27日(日)に書類選考合格者に実施 ●申込受付 1月19日(水)〜2月14日(月) ●問合せ 助新潟県都市緑花センター事務局 (☎025-28515510) へ。

講座

二一農業塾

農業改良普及センターでは、農業を始めたばかりの人、新しい分野を始めたい人、これから

農業をやってみたい人を対象に「二一農業塾」を開塾します。その道の達人から、日本一うまい魚沼米や野菜・花の栽培技術を学んでみませんか。●コース ①初級稲作コース ②野菜コース(長ネギ・アスパラ・ニンジン等) ③花コース(ユリ・一二年草等) ●対象 農業に興味のある人(概ね39歳までの男女) ●期間 4月〜10月(予定) ●申込み・問合せ 3月31日(金)までに中魚沼農業改良普及センター (☎57-5214) へ。

ちびっこ探検学校

文部省所管の(助)国際青少年研修協会では「ちびっこ探検学校ヨロン島」の参加者を募集中。●期間 3月25日(土)〜4月1日(日) (泊8日) ●場所 鹿兒島県大島郡与論町 ●定員 日本人小学生400人、外国人小学生110人 ●内容 青い海と美しい自然の中で、在日外国人の小学生と生活をともにすることで、言語や習慣を越え国際感覚を身につけることを第一に、イカダ漕ぎ、釣りなどをします。●費用 11万1千円(新潟発着の場合) ●締切 3月8日(水)(先着順) ●資料請求・問合せ (助)国際青少年研修協会 (☎03-3

359 (8421) へ。

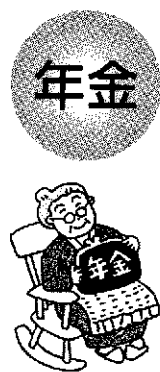

年金

10月1月分の
児童手当を振り込みます

児童手当(特例給付を含む)は、3歳未満児を養育し、所得が一定に満たない人に支給されます。10月1月分までの児童手当は、2月10日(休)に受給者の口座に振り込みます。■手当月額：▼一人目・二人目：各5千円▼三人目以降一人につき：各1万円■問合せ：市民生活課 国民年金係へ。



税

所得税・市県民税の
申告相談が始まります

平成11年分所得税・12年度市県民税の申告相談が始まります。■自書申告を実施します

昨年から自書申告をお願いしています。職員は相談には応じていますが、計算・申告書への記入は皆さん自身が行うこととなります。当日は電卓とボールペンを

〈申告相談日程表〉

予備日	下条	水沢	予備日	川治	吉田	六箇	中条	十日町
3月13日(月)~15日(水)	3月8日(水)~10日(金)	3月6日(月)~8日(水)	3月2日(水)~3日(金)	2月28日(月)~3月1日(水)	2月23日(水)~25日(金)	2月23日(水)~25日(金)	2月21日(月)~23日(水)	2月16日(水)~18日(金)
午前9時~午後4時								

持参してください。また、できる限り自宅で記入し、わからないところだけ相談会場で記入するようにしてください。会場が混雑しないためにご協力ください。■地区ごとに市役所で実施 混雑を避け、待ち時間を短くするために、市では各地区ごとに申告相談日を設けます。ご自分の該当日に都合のつかない場合は予備日をご利用ください。なお、昨年まで行っていた出張相談は廃止し、会場は市役所だけになります。ご了承ください。■問合せ：税務課市民税係へ。

国民年金 国民健康保険料は所得額から控除されます

控除の対象となるのは平成11年1月から12月までの1年間に納めた国民年金保険料と国民健

康保険料の全額です。本人の保険料だけでなく家族のために納めた保険料も申告者が納めた場合は対象になります。また、昨年中に納めたものであれば、過去の保険料も対象になります。■11年の国民年金保険料(月額) Ⅱ(へ定額保険料)13,300円 (付加保険料)400円 ※市では2月中旬に国民年金保険料、国民健康保険料の納入額を通知します。■問合せ：国民年金保険料・市民生活課 国民年金係へ。国民健康保険料・税務課管理収納係へ。

税理士による 還付申告無料相談

日時：2月8日(火)~10日(水) 午前9時30分~午後4時 ※事前に電話連絡が必要です。■場所：各税理士事務所

氏名	所在地	電話
酒井栄一	西本町2	57-1842
大口康幸	津南町	57-2542
中村稔	昭和町3	57-4842
水落信市	寿町2	57-2422
桑原公天	本町2	57-2222
水落雅史	寿町2	57-2542
中川ヨシ子	昭和町3	57-4842
水落正徳	高田町3	57-2222
高橋 實	美雪町3	57-5501
戸田守多	川西町	66-6822
中沢善知	津南町	66-2569
服部 一	千歳町3	52-3333
宮内 孝	七軒町	52-8151
和久井 二	本町6	52-0773

第3回ゆきリンピックinあてま 出場者大募集!!



2月18日(金)~20日(日)開催の「第51回十日町雪まつり」の1会場、当間高原リゾートの「雪まつりベルナティオ広場」では、今年も盛りだくさんのイベントを計画しています。中でも「第3回ゆきリンピックinあてま」は、抱腹絶倒のパフォーマンスと真剣勝負が繰り広げられる人気の雪上運動会です。それぞれの種目は子どもから大人まで、どなたでも気軽に楽しめるものばかり。入場無料・参加費無料で出場選手にはもちろん参加賞が贈られます。さらに見事入賞すれば豪華賞品があなたの手に。温かい食べ物、飲み物をそろえた模擬店や休憩所も用意してあります。ご家族・友だちとお誘い合わせのうえ、ぜひお出かけください。

- 〈種目〉
- 体力勝負で我慢大会 ……10人 私をゴールに連れてってレース 2人1組(親子10組・大人10組)
 - 雪上着せ替えレース ……16人
 - 雪んこかけっこレース ……子ども20人
 - 3人4脚障害物競走 ……3人1組(9チーム)
 - ゆきリンピックフルコースレース ……2人1組(12チーム)
 - 風船割〜るどカップ ……大人30人 子ども30人
 - 走って走って走りまくれレース…15人
 - パラシュート大作戦 ……自由参加

〈参加申込み・問合せ〉
1月31日(月)付けの新聞折り込み「第3回ゆきリンピックinあてま出場申込書」に必要事項を記入のうえ、下記へ郵送またはFAXでお申込ください。
株間高原リゾート企画部内 雪まつりベルナティオ広場実行委員会
〒949-8556 十日町市珠川 TEL58-2752 FAX58-4158



心の健康相談

■日時：2月22日(火)午後2時～3時
 ■場所：保健センター
 ■担当：当医 須賀医師(中条第二病院)
 ■問合せ：十日町保健所(☎57-2400)または健康福祉課健康増進係へ。

知的障害者通所授産施設

なごみの家通所受付

4月1日(土)から「なごみの家」の分場が川西町(「なかまの家」の旧通所施設アクト)に開設されます。通所を希望する人は、お申し込みください。■対象：15歳以上の知的障害者■費用：本人の収入、家族の課税状況等により決定■申込み・問合せ：2月29日(火)までに健康福祉課障害援護係へ。

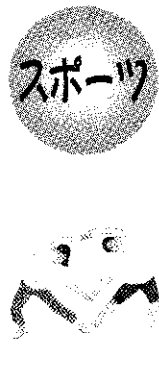

第3回庭野スポーツ杯

フットサル大会

■日時：2月27日(日)午前9時～

午後5時■場所：総合体育館屋内運動場■参加費：一チーム2千円(当日徴収、保険料含)■チーム編成：GKを含め1チーム5人(登録は1チーム12人まで)■申込み：2月19日(土)までに総合体育館または協会事務局(庭野和浩 ☎57-8357)へ。

第3回庭野スポーツ杯

中学生フットサル大会

■日時：2月13日(日)午前9時～午後5時■場所：総合体育館屋内運動場■参加費：一人2百円(当日徴収、保険料含)ただしサッカー教室に参加中の子どもは免除■チーム編成：GKを含め1チーム5人(登録は1チーム12人まで)■申込み：2月5日(土)までに総合体育館または協会事務局(庭野和浩 ☎57-8357)へ。

雪まつり・つまり広場

雪上サッカー大会

フットサル大会のほかアルピレックス新潟の選手による教室も実施■日時：2月20日(日)午前8時～受付■場所：川治保育所前特設コート■参加費：1チーム千円(当日徴収)■参加資格：中学生以上・一般■チーム編成：10人以内■申込締切：2月

10日(木)■問合せ：渡辺芳広(☎090-2845-7543)へ。

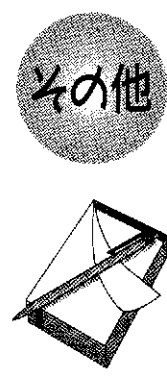

相続登記無料相談

新潟県司法書士会では2月を「相続登記はお済みですか月間」と定め、相続登記についての無料相談を実施します。この機会にお近くの司法書士に気軽に相談ください。■問合せ：新潟県司法書士会(☎025-228-1589)へ。

特許・意匠・商標

なんでも110番

特許・実用新案・意匠・商標の出願、訴訟、調査、外国での特許取得などのほか、知的所有権全般について弁理士が無料で電話相談に応じます。気軽に相談ください。■受付時間：月曜～金曜日の午前10時～正午・午後1時～4時■電話番号：03-3581-1211

労働基準法施行規則等が改正されます

労働基準法施行規則が改正さ

2月の相談日

◎健康相談 保健婦による相談		
期日	会場	時間
7:14~21:28(月)	保健センター	午前9時~11時30分
8日(火)	新座コミュニティセンター	午前9時~11時30分
	大井田コミュニティセンター	午後1時30分~4時
	川治地区公民館	午前9時~11時30分
17日(木)	北和会館	午後1時30分~4時
	就業改善センター	午前9時~11時30分
18日(金)	山谷集会所	午後1時30分~4時
	飛渡地区公民館	午前9時30分~11時30分
25日(金)	羽根川荘	午前9時~11時30分
	水沢地区公民館	午前9時~11時30分
	平成園	午後1時30分~4時
25日(金)	中条地区公民館	午前9時~11時30分
	北原集落センター	午後1時30分~4時
	下条地区公民館	午前9時~11時30分
	上新田公民館	午後1時30分~4時

- ◎高年齢者職業相談-----
 毎週月～金曜日
 午前9時～午後4時
 会場：高年齢者職業相談室
- ◎交通事故相談-----
 14日(月)
 午前10時～午後3時
- ◎法律相談-----
 電話で市民生活課へ要予約
 10日(火)
 倉重安雄弁護士
 24日(木)
 桜井陽一弁護士
 午後1時30分～午後4時
- ◎会場：いずれも行政相談室

むし歯のないよい歯の子

12月の3歳児健診を受けた子33人

よい歯の子	住所	保護者
金崎 崇 (西浦東)	隆行	
佐野 香 (高島2)	義孝	
竹内 矢成 (川治中町)	秀年	
玄 智 (高山4)	貴日子	
樋口 恵太 (桜木町)	美智子	
近藤 彩香 (上新田1)	裕樹	
橋本 彩加 (中条島)	克也	
徳永 あやみ (川治内後)	広徳	
池田 まなつ (田川町2)	清司	
尾身 司 (本町6-3)	博司	
田中 敦也 (丸山町)	藤男	

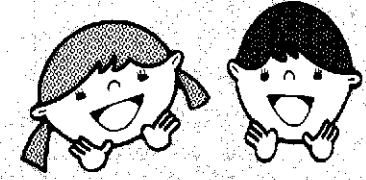

※健康手帳をお持ちの人はご持参ください。

国民健康保険の届けはお早めに

ほかの健康保険に加入している人以外は、必ず国民健康保険(国保)に加入することになります。資格に異動があった場合、必ず14日以内に届出を行ってください。

■届出が必要な場合(持参するもの)

〈加入〉▶他市町村からの転入(転出証明書)▶他の健康保険を脱退したとき(健康保険の離脱証明書)▶子どもが生まれたとき(保険証、母子健康手帳)※注意:国保の資格は届け出た時点ではなく、前の健康保険が切れた時から発生します。

〈脱退〉▶他市町村へ転出する(保険証)▶他の健康保険に加入した(国保と健保の保険証)▶死亡時(保険証・死亡を証明するもの)※注意:ほかの健康保険に加入すると国保の資格はなくなります。脱退の届出をしないで国保を使って受診した場合、国保で負担した医療費を返してもらうことになります。

〈その他〉▶住所・世帯主・氏名などが変わったとき(保険証)
▶保険証をなくしたり汚したとき(身分証明書・汚した保険証)
▶修学のため、子どもが他市町村に下宿するとき(保険証・在学証明書または学生証の写し)など

■窓口・問合せ=市民生活課国保係へ。

れ、現在1週間の労働時間が週46時間とされている特例措置対象事業場(商業・映画業・保健衛生業・接客娯楽業で従業員数が10人未満の事業場)に平成13年4月1日から週44時間労働時間制が適用されます。

新水進実施までの間、円滑に労働時間の短縮が図れるよう、新たな助成措置が設けられました。

13年3月31日までに省力化投資、労働者の雇入れ、コンサルタントの活用(いずれかを行い1週間の所定労働時間を1時間以上短縮し44時間以下にしたもの)に次の助成が行われます。①省力化投資(150万円以上)または新規雇入れ:50万円②コンサルタントの活用:実費(上限10万円)■問合せ▶十日町労働基準監督署(☎52-2079)へ。

犬は正しく

飼いまじょうよう

犬のふんの後始末に関する苦情が後を絶ちません。散歩道が限られる冬も、ルールを守ってきれいな街並みを守りましょう。一部の心ない飼い主のために、多くの人が迷惑をしています。散歩中に犬のふんを片づけるのは飼い主として当然のマナーです。散歩の際は必ず袋を持ち、きちんと後始末をしましょう。



■全血献血

・20日(日)(終日) 十日町市役所

午前10時〜正午

午後1時〜3時

■成分献血(所要時間約60分)

・4日(金)(終日) 十日町市役所

※事前に健康福祉課保健予防係に電話で申し込んでください。

お詫びと訂正

1月10日号のメニューにご登場いただいた、大島さくらさんの住所は中条旭ヶ丘の誤りでした。お詫びし、訂正いたします。

2月の乳幼児健康診査と休日救急医

健康福祉課 ☎57-3111

乳幼児健康診査 会場 保健センター

事業名	期日	受付時間	対象児
3歳児健診 <small>(3歳6か月児が対象です)</small>	17日(木)	午後1時～1時45分	8年8月生まれの幼児
1歳6か月児健診	24日(木)	午後1時～1時45分	10年8月生まれの幼児
4か月児健診	23日(水)	午後1時～1時30分	11年10月生まれの乳児
2歳6か月児身体測定	今月はお休みです		
10か月児身体測定	22日(火)	午前9時15分～10時	11年4月生まれの乳児

- ①1歳6か月児、3歳児健診は歯科健診あり。
- ②4か月児健診を受けない場合は、保健予防係まで書類を取りに来てください。
- ③3歳児健診前に検査セットを送りますので、届かない人は保健予防係まで連絡してください。

休日救急医

期日	医療機関名	(住所)	電話番号
6日(日)	第二藤巻医院	(川西町)	68-2018
	津南病院	(津南町)	65-3161
11日(祝)	大熊内科医院	(山本1)	52-7066
13日(日)	山口医院	(下条中央通り)	55-2003
	上村病院	(中里村)	63-2111
20日(日)	たかき医院	(土市5)	58-2361
27日(日)	大島医院	(川原町)	52-2957

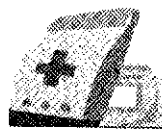

青春リレー

(58)

小林啓介さん 1980年生
十日町地域消防署南分署勤務・19歳



昨年消防学校を卒業し、10月から津南町にある南分署に勤務しています。子どもの頃からの夢だった消防士となつて4か月。まだ実動はありませんが、先輩の指導を受けながら、学んできたことを現場で活かせるように備えています。学校ではミスをするとう腕立て伏せのペナルティーが課せられました。現場ではそうはいきません。そう考えるとな身が引き締まる思いです。趣味はスポーツ、特にサッカーとスノーボードです。今

年の冬は雪が少なくて残念です。時間があるときは、仕事の管内(中里・津南)をドライブしています。現場の地理を早く覚えて、いざというときにすぐに駆けつけられるようにしたいからです。尊い命をあずかる消防士の仕事は、チームワークとお互いの信頼関係が大切です。一日も早く仕事を覚えて、職場の先輩や同僚はもちろん、地域の皆さんからも信頼されるような消防士になりたいと思っています。

スクールNOW

No. 46

海っていいな！
～海と雪の体験交流～

— 柏崎市立高浜小学校
との交流学習 —

東下組小学校



「海って、しょっぱい」「イソギンチャクをさわると、ふにゃつとするよ」。海に入った子どもたちはおおはしゃぎ。柏崎市立高浜小学校と当校は、平成2年から互いに訪問し合い、交流を深めています。

昨年夏に高浜を訪ねたときは、米山を遠くに望む遠浅の海と、34人の元気な子どもたちをはじめ、職員や保護者の皆さんが総出で出迎えてくださいました。波に揺られて泳いだり、ボートで海辺を一周したりと、思いつきり海を満喫させていただきました。中でも驚いたのは、カキを採ったこと。初めは岩と見分けられなかったのに、高浜の子どもたちが親切に教えてくれたので、たくさん採ることができました。炭火でジュージュー焼いたカキのおいしきは格別です。子どもたちは高浜小からの来年度の訪問を楽しみにしています。

シヤケ 総合マクト

我が輩は 新巻鮭

サケである。

お母さん 新巻鮭

サケだよ。

ええ！また 3匹目よ。

いちゃあ ごつすんの これ？

あけて 含めに 新巻鮭

と年りの 山田さんに あげてきなさい

ごつして この鮭は 生きたく後も たらひ回しに 放した そうな。

暖房温度を 1℃下げると 燃料費が10%も 節約できるのよ

18°

冬の温度は 18度以下に

十日町市民の願い 雪の国のきもの町で 今日よりすばらしい 明日を夢みて 今日に限りない 感謝をささげ 今日を人々のために 働けることを 念じてやまない

市の花 「山つつじ」

市の木 「きり」