

市報 とおかまち

4/10 No.838
平成13年(2001年)



希望に輝く瞳

真新しいランドセルに、キラキラと輝く瞳。この春、市内では396人の新小学一年生が誕生しました。吉田小学校では、4月6日(金)に18人の新一年生を迎えて入学式が行われました。また、同校には、先月の名ヶ山小学校閉校にともない、新一年生1人を含む4人の児童が、新たに通い始めています。新しい環境の中で、子供たちはたくましく成長してくれることでしょう。(写真：吉田小学校入学式より)

市政功労者表彰

- 2009年冬季国体会場に内定 — 2
- 小中学校の完全給食が実現 — 3
- 人事異動・機構改革 — 4
- 12年度工業統計調査結果 — 5
- 市の機構と主な仕事 — 6・7
- 青少年ホーム受講生募集・こだま号 — 8
- きものまつり・山菜まつり — 9
- 名ヶ山小学校が閉校・高山太子堂線全線開通 — 10

市政功労者の皆さんを表彰 13人と2団体にほう賞



平成12年度市政功労者表彰式が3月30日(金)に市役所で行われ、教育文化や産業振興、治山治水、保健衛生、交通安全、防災、統計の各功労者13人と産業振興功労の2団体の皆さんに、本田市長から表彰状と記念品が贈られました。受賞された皆さんは、長年にわたり各分野で活躍され、市の発展に貢献された功績が認められました。

- 【教育文化功労】
山口和子さん(下条中央通り)
小山哲夫さん(北燈坂1)
- 【産業振興功労】
中条転作組合(代表 岩田一男)
村尾正次さん(本町6-2)
樋口 清さん(高田町1)
十日町きもの集いの会
(代表 田村 孝)
- 【治山治水功労】
阿部昭吉さん(東枯木又)
- 【保健衛生功労】
中林靖夫さん(七軒町)
- 【交通安全功労】
丸山 博さん(城之古2)
金澤忠司さん(太田島2)
- 【防災功労】
霜垣昭司さん(稲荷町西)
尾身 均さん(中平)
- 【統計功労】
富井良通さん(土市1)
関口英夫さん(本町4)
湯沢 澄さん(学校町2)

2009年新潟国体冬季大会 クロカン競技会場に 十日町市が内定

3月13日(火)、(財)新潟県スキー連盟は、第64回国民体育大会冬季大会クロスカントリースキー競技の開催地を十日町市に決定しました。これを受けて、3月25日(日)、2009年第64回国民体育大会冬季スキー競技会クロスカントリースキー会場誘致内定報告会並びに平成12年度各種全国スキー大会十日町市選手団大会報告会・祝賀会がクロス10で行われ、スキー関係者など150人が出席しました。



各種スキー競技会で活躍した選手団

関係者などの強い熱意により、クロカンの会場を十日町市と決めさせていただいた。これから施設整備を含めて受け入れ整備をお願いしたい」と話がありました。本田市長は「今後は、受け入れ準備としていかに会場を整備していくかである。開催前年にはインターハイも開かれる。その前に立派に完成させたい」と決意を述べました。児玉スキー協会会長は「長年の夢であった国体が十日町市で開催できる。原動力は、選手のがんばりである。2人が全国優勝して大きなアピールとなった。これからは選手育成や会場整備に協力をしていきたい」と喜びを表しました。国体誘致の原動力となった、スキー選手団にねぎらいの言葉がかけられ、2009年国体成功に向け、新たなスタートをきりました。

小中学校の完全給食が実現

5月から市内3中学に給食を提供

十日町中学校給食センターが完成し、5月上旬から給食の提供を開始します。

この施設では、隣接する十日町中学校に加え、配送方式により、中条中学校、下条中学校の生徒・教職員、合計約830人分の給食を提供します。

これにより、昭和38年に大井田小学校・川治小学校・鏡島小

学校で最初に給食が導入されて以来、37年の歳月を経て、ようやく十日町市は完全給食を実現することになりました。

十日町中学校の校舎西側に建設された建物は、鉄筋コンクリート2階建て、延べ面積1、385㎡の大きさです。

建物は3つの機能を持ち、1階の全フロア(591㎡)を1、000人分の供給能力を持つ給食センターとして使います。2階は東西で2つに分かれ、十日町中学校の生徒・教職員が利用する食堂と、十日町中学校の武道場になっています。建設には3億6、010万円の事業費が使われました。

安全性への配りよ

調理場には、食材の搬入から調理、運搬にいたるすべての工程で食品の安全性を確保できるような設計と、機材配置がなされています。

強化磁器を導入

子どもたちが使用にする食器は、保護者や地域の皆さんとの話し合いの結果、強化磁器を使用することになりました。強化磁器は環境ホルモンの心配がない反面、破損する可能性があります。このため、食器の破損状況を考え、保護者からも一部負担をいただくことになっています。

業務はトックスに委託

給食調理業務は、株式会社トックスに委託して行われます。同社は長年にわたり市内職場に給食を供給してきた実績を持っています。また、学校給食業務を行うための、文部科学省が定めた厳しい安全管理と多彩な献立に速やかに対応できる体制が整っています。なお、学校栄養士が献立を作り、食材料を購入する方式は他のセンターと同じです。

十日町中学校に食堂が完成



十日町中学校給食センターの2階に、同校の生徒・教職員が一堂に会して食事をするのできる、食堂(ランチルーム・369㎡)が完成しました。

食事のためのより良い環境をつくることによって、コミュニケーションの円滑化や、きめ細かな栄養指導の実施が見込まれています。なお、中条中学校と下条中学校でも教室をランチルームに改造する工事が終了し、同様の取り組みを行います。

十日町中学校に武道場を再建

給食センターの2階東側には、武道場が建てられました。老朽化が進んでいたかつての武道場は、給食センター建設にともない昨年取り壊されました。そして12年度の武道場建設事業によって、同じ場所に424㎡の新たな武道場が建てられたものです。

真新しい武道場から、いつの日か、全国にはばたく武道家が育つことが期待されます。



念願の給食センターが完成。2階は武道場と食堂

勤労青少年ホーム講座生募集

～余暇時間の有効活用と仲間づくりに楽しく受講しませんか～

- 受講資格 18～30歳までの勤労青少年男女
- 経費 各コースの教材費のほかに、傷害保険料500円、利用者協議会費500円が必要
- 会場 勤労青少年ホーム（学校町1）
- 合同開講式 4月23日(月)午後7時30分～
- 問合せ 勤労青少年ホーム（☎57-8918）



講座名	期間・回数	曜日・時間	教材費等募集定員	講師(敬称略)	内容等
花道(草月流)	5/10～3/7 20回	第2.4木曜日 19:00～21:00	月3,000円 20人	富井美知子	伝統的生活技術を学び、一木一草の美を愛でる。
茶道(宗偏流)	5/7～3/4 32回	月曜日 18:30～20:30	全10,000円 15人	徳永久美子	茶の湯の作法を学び、わびさびの心を理解する。
料理Aコース	5/16～3/6 20回	第1.3水曜日 18:30～20:30	月1,200円 15人	高梨 泰子	健康は食事から。ヘルシー料理を習います。
料理Bコース	5/9～3/13 20回	第2.4水曜日 18:30～20:30	月1,200円 15人		
きもの着付け	5/1～12/11 23回	火曜日 19:00～21:00	全10,000円 15人	十日町服飾専門学校 丸山幸枝	ひとつおりの技術を学び着物に親しむ。
硬式テニス	5/7～7/23 12回	月曜日 19:30～21:30	全2,500円 30人	県テニス協会公認指導員 樋熊信夫	初級から学び、テニスに親しむ。
エアロビクス	5/7～7/23 12回	月曜日 19:30～21:30	全2,000円 20人	スタジオJ&A 大口悦子	リズムにのり、体を動かしてリフレッシュ。
筆ペン	5/18～7/13 8回	金曜日 19:30～21:30	全1,500円 15人	徳永正夫	日常生活で必要な書き付けを学びます。

※きもの着付けの希望者で、きものをお持ちでない人は勤労青少年ホームにお問合せください。

第25回十日町きものまつり

5月の連休は、身も心も装って街に出かけませんか。

きものの町を象徴する、春の祭典「きものまつり」。

5/2(水)～3(憲法記念日)

歩行者天国

- 日時 5月3日(憲法記念日) 午前11時～午後3時(駅通りのみ午後4時まで)
- 会場 本町1～6、高田町1～2、駅通り

大道芸 フェスティバル

- 日時 5月3日(憲法記念日) 午前11時～午後3時
- 会場 歩行者天国内(本町3)

丁目特設ステージほか

■内容 南京玉すだれ、がまの油売り、バナナのたき売り、トランプクラウン(ジャグリングほか)、パントマイム、おかしな紙切り、皿回し、お笑い紙切り

きもの里を 歩こう

参加者募集中

- 日時 5月3日(憲法記念日) 午前8時30分～午後4時
- 集合 川クロス10

■内容 歩きの姿で市内を散策。昼食付

■募集人数・参加費 ①きもの持参の人・10人・2,000円 ②きものを借りる人・振袖25人、紬または付下げ5人・5,000円

■申込み 十日町市観光協会 (☎57-3345市役所内)

ストリート きものショー

出演モデル募集

■日時 5月3日(憲法記念日) 午後1時50分～、2時30分～、3時～(3回公演)

■会場 歩行者天国内

■応募資格 年齢6歳以上の男女、最低2回以上練習に参加できる人

■練習日程 4月18日(水)、23日(月)、25日(水)、5月2日(水)いずれも午後6時30分～9時30分、十日町商工会議所大ホールにて

■申込み 十日町市観光協会

染織体験広場

- 日時 5月3日(憲法記念日) 午前11時～午後3時
- 会場 歩行者天国(本町2)
- 内容 摺り友禅・絞り染め・手織り・染織ストリートパフォーマンス、ハギレ販売

「こだま号」は4月17日から巡回します

巡回日	コース	ステーション		
第1・3週	火曜①	新水 13:00～13:25 飛渡第一小学校	山新田 13:35～14:00 飛渡第二小学校	東枯木又 14:50～15:20 枯木又分校
	木曜①	赤倉 10:20～10:50 赤倉小学校	田麦 13:10～13:40 六箇小学校	新座第3 15:15～15:45 新座保育園
	金曜①	珠川 10:30～11:00 珠田分校	池之平 13:15～13:45 八箇小学校	上新田第1 15:30～16:00 長寿広場前
第2・4週	火曜②	渡野 10:10～10:40 東下組小学校	馬場第2 13:00～13:30 馬場小学校	谷内丑第2 15:30～16:00 谷内丑市営住宅
	木曜②	吉田山谷 10:30～11:00 吉田小学校	南鏡坂 13:00～13:30 鏡島小学校	鉢第2 13:45～14:15 真田小学校
	金曜②	野中 12:50～13:20 野中小学校	馬場第1 15:00～15:30 南部保育園	大黒沢第1 15:40～16:10 森の保育園

～本の中には何がある～

移動図書館こだま号は、今年もたくさんの本をつんで、あなたの地域におじゃまします。みなさまのご利用をお待ちしています。

- 図書の利用は1人5冊以内、次の巡回日までお借りいただけます。
- 小学校、保育園がステーションになっているところでも、お気軽にご利用ください。
- 借りたい図書がないときは、職員におたずねください。
- 問合せ 十日町情報館 (西本町2 ☎50-5100)

塩之又山菜まつり



春の味覚を、心ゆくまでお楽しみください

■日時 5月2日(水) 正午～午後2時30分

■会場 塩之又森林公園 ■会費 1人4,000円

■内容 山菜のてんぷら、山菜豚汁、山菜料理、山菜ご飯、ビール・お酒 ※旬の山菜でおもてなしします。

■申込み 4月25日までに会費を添えて次の方法でお申し込みください。①直接申込み＝農林課林政農災係またはクロス10へ。②電話申込み＝農林課林政農災係(内線335)または林福市(☎52-2220)へ。

きものストリート

■日時 5月2日(水)～3日(憲法記念日)

■内容 本町1～5、高田町、駅通りのショーウィンドウに新作きものを展示します。

元祖フリーマーケット

出店者募集中

■日時 5月3日(憲法記念日) 午前11時30分～午後3時

■会場 歩行者天国(本町1)

■申込み アカクラ(本町1 ☎)

無料茶席

57-0270

■日時 5月3日(憲法記念日) 午前11時～午後3時

■会場 四ツ宮公園

お楽しみ抽選会

■日時 5月3日(憲法記念日)、発売：午前11時～、抽選会：午後3時10分～

■抽選会場 駅通り

■内容 きものを着てきた人にすてきな賞品が当たります。

127年の歴史に幕

名ヶ山小学校が閉校

4月1日から吉田小学校に統合

名ヶ山小学校の閉校式が、市と市教育委員会並びに名ヶ山小学校区明日を考える委員会の主催で、3月25日(日)に名ヶ山小学校体育館で行われました。式典には、本田市長、渡邊教育委員長、学校関係者や地区民など約180人が出席しました。

昭和32年には72人いた児童が年々減少し、平成12年度は5人になってしまいました。少子化が進む中、極小規模校として、



思い出をリレーで語る児童

11年3月に学区審議会から学区再編の答申を受け、吉田小学校との統合について、地区民とともに検討を重ねてきました。教育委員長は、「名ヶ山・中平の地区民の理解のもと閉校が決定しました。今後は、学校に代わる新しい地域の核が必要であり、あき校舎の活用について専門部会で検討しています。これを機に、地域の新たなスタートがされるよう期待します」と話しました。市長は「地元の寂しき、無念さは計り知れないとお察しします。今後は通学の安全などに配慮をしていきます」とあいさつしました。最後の校長となった井口36代校長は、「子どもたちは、毎日明るく元気に活動してきました。統合は子どもたちの将来を考えての地区民の総意であり、これまで支えてくれた皆様に感謝します」とあいさつしました。

名ヶ山小学校区明日を考える委員会の小海委員長は、式典に続き行われた、思い出を語る会で「悲しくもあり、さびしくもあるが子どもたちのことを考えて決断しました。吉田小学校にいく不安はあると思うが、元気にやってくれると信じています。あき校舎は地域の発展のために活用していきたいと思えます」とあいさつしました。明治7年に寺子屋方式で開校し、16年に公立となって以来、今年度の2人を含め1,068人の卒業生を送り出した名ヶ山小学校は、4月1日に吉田小学校と統合となり、127年の歴史に幕を閉じました。12年度の卒業生2人を含む5人の全校児童が小学校の思い出を発表し、校舎に別れを告げました。4月から、在校生3人と新入学児童1人は吉田小学校に転学することになりました。

市道高山太子堂線 全線開通

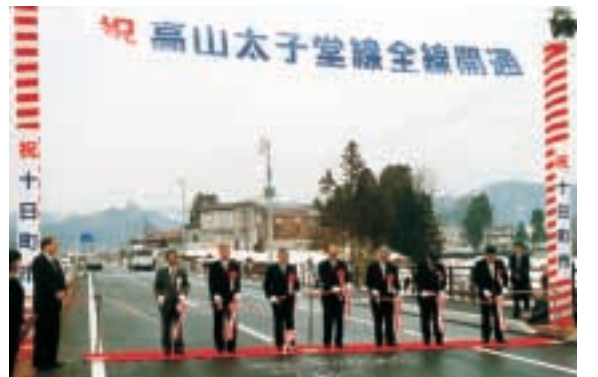

地域高規格道路 整備網の第一歩

かねてから待望久しい、市道高山太子堂線が3月29日(木)に全線開通し、関係者や地域住民など約150人が参加して開通式が行われました。

この路線は、国道117号の交通量の緩和と沿線の計画的な開発を目的に、昭和44年都市計画道路として決定されました。昭和57年の事業着手から20年の歳月をかけ、高山3市内の国道253号から太子堂の国道117号の総延長約3.6km、総事業費31億円の巨費を投じて全線開通することができました。第1期計画の国道253号か

ら田川手前の県道十日町千手線までの延長約1.8km、計画幅員25mで、暫定幅員12.5mの道路として平成6年度に事業着手をしました。11年1月1日には676mが一部開通するなど、工事は早いペースで進み、全線開通をむかえました。高速道路へのアクセスポイントを持たない当市にとって、地域高規格道路「八箇峠道路」の建設が担う効果は大なるものがあり、高山太子堂線の全線開通は、地域高規格道路網整備の第一歩が踏み出されたと言えます。また、国道117号の交通量緩和や産業、経済の発展や地域交流に大きく貢献するものと期待されます。

画は、県道十日町千手線から国道117号までの延長約1.8km、計画幅員25mで、暫定幅員12.5mの道路として平成6年度に事業着手をしました。11年1月1日には676mが一部開通するなど、工事は早いペースで進み、全線開通をむかえました。高速道路へのアクセスポイントを持たない当市にとって、地域高規格道路「八箇峠道路」の建設が担う効果は大なるものがあり、高山太子堂線の全線開通は、地域高規格道路網整備の第一歩が踏み出されたと言えます。また、国道117号の交通量緩和や産業、経済の発展や地域交流に大きく貢献するものと期待されます。



ロシアでの経験を生徒に伝えたい

～ 渡辺政寿さん(十総高教諭) 帰国報告 ～

文部省の外国教育施設日本語教員派遣事業で、ロシアのウラジオストクに派遣されていた渡辺政寿さん(十日町総合高校教諭)が3月26日(月)に市長へ帰国報告をしました。渡辺さんは、平成11年9月から13年2月まで、現地の極東海洋アカデミー(日本でいう商船大学)で日本語を教えていました。「現地の生活は厳しい。でも助け合う気持ちが強くて、あまり気にしない、おもしろいところがある。日本の豊かさを実感するとともに、日本で忘れていた部分も認識した。今後は、英語の授業を通じて生徒へ経験を伝えたい」と話しています。



春を迎えに花のお江戸へ

～ 大好き十日町会上野公園花見ツアー ～

9回目を迎えた大好き十日町会主催の「上野公園花見ツアー」が4月1日(日)、上野公園中央園路でにぎやかに行われました。季節はずれの雪となった十日町とは対照的に、東京地方は快晴のお花見日より。桜の花も満開でした。十日町出発59名、現地集合102名、計161名の大集団は、いくつもの車座になり、ふるさとの話題を肴に旧交を温め合いました。宴も盛り上がったところで大抽選会、そして締めくくりに十日町小唄の大きな輪踊り。びっしりと埋まった花見グループの中でもひとときわ目立ち、十日町市を大いにPRしました。

W杯キャンプ誘致のためにあなたの力を スタッフを募集します



2002FIFAワールドカップ開催まであと400日ほどとなりました。キャンプ誘致実行委員会ではキャンプ地を十日町市へ誘致するため、さらに強力な取り組みを行いながら、世界的なビッグイベントであるワールドカップに市民みんなで参加したいと考えています。

そこで、キャンプ誘致活動やワールドカップを盛り上げるためのイベントの企画などについて、あなたのご意見、アイデアをお聞かせください。大勢の皆さんからの参加をお待ちしています。

○お願いする活動内容

- *各種イベントの企画への参加
 - *キャンプ誘致活動についてのご意見、ご提案
- ※ただし、ボランティアのため、報酬や交通費は支給されません。

○受付期間

4月10日(火)～5月10日(休)

○申込み・問合せ

2002年FIFAワールドカップ公認キャンプ十日町誘致実行委員会事務局

(市役所リポート推進室内 ☎57-3111内線205)

申込書により申し込んでください。ホームページからも申し込みます。

<http://www.city.tokamachi.niigata.jp>

2002FIFAワールドカップ ボランティア募集



県では2002年新潟で行われるワールドカップのボランティアを募集します。

□受付期間 4月16日(月)～6月15日(金)

□申込資格

- ①2002年4月1日現在で18歳以上の人
- ②新潟で開催される全ての試合日(2002年6月1日、6月3日、6月15日)に活動可能な人
- ③事務局が実施する研修(3回程度)に全て参加可能な人

□申込方法

募集要項(市役所リポート推進室に4月16日(月)から配置)により申込先へ郵送により申し込んでください。また、インターネットでも受け付けています。

<http://www.fifaworldcup.com>

□申込先・問合せ

2002FIFAワールドカップ新潟ボランティア事務局
(〒950-8570新潟県庁 ワールドカップ推進局内 ☎025-280-5474)

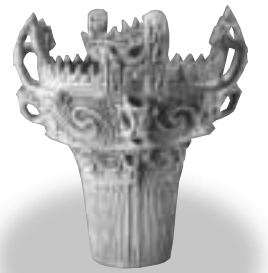

十日町市史を読む⁴⁹

戦時下の暮らし

十日町情報館



女学生の勤労働員（昭和20年）

昭和六年九月に勃発した満州事変は、翌年一月には上海事変に飛び火し、一二年には日中戦争へと戦火が拡大していきまし

た。おりしも世界的な大不況のさなかでした。昭和七年の五・一五事件、一一年二月の二・二六事件など、社会的な不安も高まった時代でした。

一二年八月には、町村ごとに在郷軍人会・軍友会・国防婦人会・消防組・青年団などの組織を網羅した時局後援会・銃後会

などが結成されました。翌一三年四月には国家総動員法が公布され、社会全体が戦争の体制に組み込まれていきました。

零細な農家の満州への移住も進められました。水沢・田沢・貝野三か村では、「満州共栄村開拓団建設組合規約」をつくり、八三戸が移住しました。また、中条村では、二〇〇戸の分村計画を建て、三二名の隊員が送り出されました。移り住んだ人たちの中には、戦後の混乱で異境の土になった例も少なくありません。

食料をはじめとする生活物資も不足してきました。大根・大根葉・カボチャ・さつまいも・ジャガイモなどが主食に取り入れられました。

中学生・女学生も戦時体制に組み込まれていきました。一八年には、就学年限を一年短縮した四年となり、学徒動員が始まりました。翌年からは一年間通年動員となり、軍事関係工場の労働力として動員されました。

この一五年間の市域の戦死者は、一四四一名にもなりません。（通史編5 近・現代二）

小泉で8人兄弟の6番目として生まれました。学校卒業後、小泉のお寺で子守りや台所仕事などをしながら、10年間住み込みをしました。この間に住職や奥様から華道・茶道の作法や裁縫を習いました。

昭和17年に、父が大工職人として勤めていた、この工務店の長男と結婚しました。1年後には夫が出征し、その1年後に戦死してしまいました。小さな子どもを抱え途方に迷いました。21年に夫の弟が復員し、再婚ということになりました。若いころは、工務店をしてい



TOKAMACHI
その昔
そして今
No.133

野上ハルエさん
(高島1) 80歳

このコーナーでは、登場していただく人を募集しています。問い合わせは企画人 事課広報広聴係 ☎57-3111 内線213へ

なぜ予防接種は必要か

■定期接種と任意接種
予防接種には、国がすすめる定期接種（勸奨接種）と任意接種の2種類があります。定期接種は、BCG、ポリオ、三種混合（シフテリア、百日せき、破傷風）、

日本一の健康都市をめざして
すこやかEG-HO
●問い合わせ
健康福祉課
健康増進係
☎57-3111
(内線143)

麻しん、風しん、日本脳炎があります。また、任意接種は、おたふくかぜ、水ぼうそう、インフルエンザ、B型肝炎などがあります。現在、市ではBCG、ポリオ、三種混合、日本脳炎を集団接種で実施しています。また、麻しん、風しんは個別接種（接種申し込みが必要）で医療機関で実施しています。

■怖い病気の予防
結核、ポリオなど、私たちのまわりには、重い症状や後遺症を招き、場合によっては死に至る怖い伝染病があります。予防接種は、その病気に対する抵抗力や免疫力をつくりだすためのもの、伝染病の病気を予防するための手段です。

■体調のよいときに

大切な子どもさんの予防接種を安心して受けるためにも、体調のよいときに受けるようにしてください。

■受けるときの注意

- ① 体温は接種会場で測ります。
- ② 「予防接種と子どもの健康」をよく読んで、これから受ける接種のことをしっかりと理解しておく。

■予防接種予診票

- ① 当日の体調で気になることがあるときは、「予防接種予診票」にその症状などを具体的に記入してください。
- ② 1か月以内にかかった病気の時期と種類を記入してください。病気によっては、接種を

■接種もれは連絡を

平成13年度十日町市保健事業の日程や市報とおかまの毎月25号をご覧いただき、早く受けてほしい予防接種と対象年齢を照らし合わせてスケジュールをたててください。また、受けもれないよう確認をしてください。

■転入された人へ

予防接種、各種乳幼児健診などは、健康福祉課保健予防係（内線142）に問い合わせください。

テレホンサービス

■十日町市観光情報 57-0500
■くらしのダイヤル 025-285-7000

4/10~4/16	苦情相談の8割が契約関連トラブル
4/16~4/23	クーリング・オフ制度とは
4/23~5/1	消費生活相談事例 ~アポイントメントセールス~
5/1~5/7	広告・チラシにだまされないで
5/7~5/14	未成年者が契約するとき

MENU⁸⁵

庭野政子さん
(七軒町)



ポイントはしゃっきりした歯ごたえです。わらびはゆで過ぎないように、また、にんじん、しょうがは後で加えると、歯ごたえと彩りを楽しめます。

わらびのこんぶ合せ

材料 (4人分)

- ・塩漬けわらび…300g
- ・にんじん…5cm位
- ・しょうが…少々
- ・塩ふきこんぶ…15g

A

- ・酒…大さじ1と1/2
- ・だし汁…半カップ
- ・酢…大さじ1
- ・しょうゆ…大さじ1

(わらびの塩抜き加減で調節)

作り方

- ① わらびを熱湯の中に入れ、歯ごたえを残すようにさっとゆで、水でさます。
- ② ①のわらびを4cm位に切り、4・5回水を変えながら5時間位水につけ、塩をぬく。
- ③ 水をきったわらびに、千切りにした塩ふきこんぶとAの調味料を混ぜ合せ、味がなじむまでしばらくおく。
- ④ にんじん、しょうがを千切りにし、③に混ぜ合わせる。

ガイド



妻有婿の会落語会

街づくりファッション大賞受賞を記念して、当地ゆかりの落家さんによる落語会を開催します。■日時 5月3日(憲法記念日)午後6時~8時(5時30分開場) ■会場 十日町市民会館大ホール ■出演 三笑亭可楽師匠、八光亭春輔師匠、金原亭馬生師匠、桂歌助師匠 ■入場料 前売り・2,000円、当日・2,500円 ■プレイガイド ■クロス10、公民館本館 ■問合せ ■熊木昌三(☎57-8431)

新潟・香港文化交流 2001

新潟・香港の版画を中心としたアーティスト40人の作品展。



■日時 5月3日(憲法記念日)午前11時~0時15分(10時30分受付) ■会場 クロス10 ■内容 記念式典(11時~市民憲章朗読・お祝いのことば) 成人のつどい(11時30分~) ■問合せ ■公民館本館(☎57-5011)

十日町市成人式

■日時 5月3日(憲法記念日)午前11時~0時15分(10時30分受付) ■会場 クロス10 ■内容 記念式典(11時~市民憲章朗読・お祝いのことば) 成人のつどい(11時30分~) ■問合せ ■公民館本館(☎57-5011)

とおかまち生活学校

暮らしの中の身近な疑問や不安などについて、みんなで考え、話し合い、できることから生活の改善を図っていきましょう。 ■定例会 毎月第2金曜日午後7時30分、公民館本館で開催しています。 ■講演 4月25日(水)午後7時から「市の住民検診について」の話しを行います。 ■申込み・問合せ ■公民館本館

なるほど電気教室

電気の基礎知識を教わったり、施設見学や料理実習を楽しんだりしませんか。 ■期間 5月~10月までの毎月第3木曜日(8月を除く計5回、うち2回は夜間) ■開講日 5月17日(木)午前9時30分 ■会場 東北電力 十日町営業所 ■受講料 2,000円 ■定員 20人 ■申込み 5月16日(木)までに東北電力 十日町営業所(☎52-3107)へ。

講座



書道研修松杉会

十日町公民館の書道講座を母体に、30年にわたって書道研修を続けてきた松杉会への入会者を募集します。 ■研修日時 毎週火曜日午後7時30分~9時30分 ■会場 公民館本館 ■内容 実用毛筆、競書、書展・趣味の作品制作など ■申込み 公民館本館窓口にて配置してある申込書をご利用ください。 ■問合せ ■大津幸一(☎52-3365)

税



自動車税の一部が13年度分から変更になります

1、積雪軽減制度の改正 市内に定置場を有する自動車(軽自動車を除く)は、積雪のため1か月を越える期間運行できないものとして、これまで一律7.5%の軽減を受けてきました。しかし、道路状況の改善などにより、13年度は、軽減を3.75%とし、14年度からは軽減措置がなくなります。 現実に積雪のため1か月を越える期間運行できない自動車については、改めて十日町財務事

募集



時給ホームヘルパー募集

(編)十日町市社会福祉協議会では、時給ホームヘルパー若干名を募集中 ■応募資格 ■ホームヘルパー2級以上養成研修修了者または、介護福祉士の有資格者 ■自家用車を保有し、自らの運転で仕事先に移動できる人 ■任用期間 原則単年度雇用(60歳まで更新による雇用継続ができません) ■時給 家事支援型970円・複合型1,200円・身体介護型1,410円 ※月額平均稼働実績は約80,000円 ■仕事内容 指示された時間帯に「利用者世帯」を自宅から直接訪問し、必要な援助を

公営住宅入居者募集

■募集締切 4月24日(火) ■申込み・問合せ 入居の資格など申し込み条件が定められていますので、建設課克雪利雪対策室 築住宅係(内線274)へお問い合わせください。

物件	間取り	家賃	募集数
黒沢県営住宅 (大字大黒沢1343番地2) 昭和46年度建設 簡易耐火構造2階建	6帖1室 3帖1室 DK	9,000円~ 16,400円	1戸
	6帖3室 3帖1室 DK	19,900円~ 43,700円	1戸

国家公務員採用 I種・II種試験

■受験資格 1種 ①昭和43年4月2日から55年4月1日まで

平成13年度の地価公示

3月23日に平成13年度の地価公示が発表されました。地価公示は、都市計画区域内の各地域で標準的な使われ方をしている土地(標準地)を選び、その適正な価格を公示し、土地売買の目安にしようというものです。また公示価格は、不動産鑑定評価や、公共用地買収などの基準とされ、適正な地価形成に大きな役割を果たしています。

【公示価格を 土地売買の参考に】

土地の形状、道路条件、駅からの距離などを標準地と比較すれば、対象地のおよその価格がわかります。土地売買にあたっては、まず公示価格を調べましょう。また、公示価格のほか、県では市内の住宅8か所、山林1か所の地価調査を実施しているので、参考にしてください。

【公示価格は市役所で 縦覧できます】

標準地の地価、標準地が接する道路の種類・幅員、標準地の土地利用状況等を細かく記載した関係書類は市役所に県内すべてのものが縦覧できます。 ■問合せ リゾート推進室へ。(市役所・内線205)

〈市内の地価公示価格〉(平成13年1月1日現在価格)

所在	公示価格(円/㎡)	前年価格(円/㎡)	変動率
字西浦寅甲73(西浦町東)	65,900円	67,500円	△2.4
住吉町135(島)	39,600円	39,600円	—
寿町2丁目2-28(寿町2)	60,600円	60,600円	—
字西三ノ町寅甲17-1(本町3)	155,000円	167,000円	△7.2
字道下549外(本町1上)	77,100円	81,000円	△4.8

参加者募集!

春のクリーン作戦

平成9年から、春と秋に実施しているクリーン作戦を、今年も下記の日程で実施します。新緑の輝く清々しい季節、ごみのないまちづくりのために、皆さんふるってご参加ください。

■日時 4月29日(みどりの日)

午前9時~11時

- 集合場所 妻有大橋付近河川敷(メイン会場)
- 実施場所 信濃川河川敷、各町内、国道、十日町駅前、東口公園、高山太子堂線、連絡地下道、緑道、河川敷運動公園ほか
- 催し 清掃後、メイン会場で花苗プレゼントやクイズ(景品多数)を行います。
- 問合せ 市民生活課生活環境係(内線158)

消防署からのお願い

古くなった消火器は 使うと危険です!

3月4日、名古屋市の家庭で古くなった消火器を放射しようとした際に、消火器が破裂し、死亡する事故が発生しました。痛ましい事故を防ぐため、次のことに注意してください。

1、消火器の廃棄

さびの発生など、老朽化がみられる加圧式の消火器は、破裂する危険性があるので、決して放射しない。処理は購入した業者などに依頼してください。不要になった消火器も同じです。

2、消火器の維持管理

消火器は目に付きやすく、風雨にさらされない、湿り気の少ない場所で維持管理をする。

ゆずります ゆずってください

*消費者協会（市民生活課生活環境係 内線157）へ

ゆずります……		
品名	規格	希望価格
新生児用品ふとん一式も含む		無料
アルペンスキーストック付	アトミック	10,000円
バイク	ヤマハPXM	50,000円
風呂釜と浴槽		相談で
ノート型パソコン	コンパクト社製 新品同様	140,000円
学習机	2台 スチール製	無料
オルガン		無料
鍋（新品）	各種あり	相談で
食器	新品もあり	相談で
旅行かばん	50×60×20cm	無料
洗濯機	二層式	無料
座ぐり機		無料
かすりのくびり機	台付	無料
チャイルドシート2台	0～4歳	1台 無料 1台 3,000円
ベビーカーB型2台		1台 無料 1台 3,000円
新生児の布団一式		無料
テレビ台		無料
アルペンスキーセット	くつ23.5cm	無料
サロンヒーター	コロナ	1,000円
あんま機レーザー	古いもの	無料
走行、歩行練習機		無料
血圧測定器(腕にまくもの)	ナショナル	無料
コーヒーマーカー	日立	無料
南中女子制服	普通サイズ	無料
田植機二条植え	クボタランボー	相談で
鏡台（一面）	鏡 94cm幅38cm	相談で
ぬか釜		無料
ゆずってください……		
マッサージチェア	ゴロゴロでよい	相談で
十日町総合高校制服(上下)	女子用 サイズM	相談で
天使幼稚園制服	男子用	相談で
スキー一式	スキー120～130cm、 靴27cm、ストック1組	相談で
雪ほり用こすき	古いものでよい	無料
石油こんろ	高さ30直径30cm	4,000円
大人用自転車		相談で
スーツケース	大きいもの	5,000円
ノルデック用スキー板	175～180cm	相談で
チャイルドシート		1,000円
ウォシュレット		無料
シン		相談で

◆予約できる日数(回数)に制限はありません。

■受付方法 総合体育館にて、電話(☎52-4377)または窓口で受け付けます。■注意 予約後は速やかに申請書を提出してください。

■問合せ 総合体育館

陸上競技教室

投げる走るなど、基本的な運動を楽しみながら、子どもたちの身体発達とスポーツの基礎づくりを進めます。

■期間 4月28日～来年3月までの、毎月第2・第4土曜日午前9時30分～11時30分

■会場 陸上競技場

※4月28日の会場は総合体育館

■対象者 小学生 参加費 年額3,000円。参加費は初回練習日に徴収

■申込み 総合体育館に申込用紙を提出。

■問合せ

その他



13年度銃砲刀剣類登録審査

銃砲刀剣類の所持には、登録

労働保険の年度更新手続きはお早めに

事業主の皆さん、労働保険の年度更新手続きはお済みですか。申告書の提出と保険料の納付は、今年度は5月21日(月)が期限

花いっぱい運動に参加しませんか

「仲間」で道路端や空き地に花苗を植えて、潤いのあるまち



軽スポーツクラブ 会員募集(55歳以上)

レクリエーション・軽スポーツでいい汗流して、仲間づくりと親睦を深めましょう。

■日時 毎週水曜日午後1時30分～3時30分

■会場 市民体育館 指導 田口静江先生

■申込み・問合せ 金子又市(☎57-2412)

審査が必要です。

■日時 4月20日・6月15日・8月17日・10月19日・11月16日・14年1月18日・2月22日の各金曜日午前10時～正午と午後1時～2時30分

■会場 4・8・11・1月は県庁、そのほかは長岡総合庁舎

■持参するもの ①登録を受けようとする銃砲刀剣類 ②銃砲刀剣類発見届(所管警察署が発行したもの) ③手数料(1件につき県収入証紙6,300円分)

■問合せ 新潟県文化行政課(☎025-285-5511)

新規学校卒業者 求人受理説明会

来春の新卒採用者を予定している事業主を対象に、求人受理説明会を開催します。

■日時 4月18日(水)午後2時～

■会場 サンクロス 問合せ ハローワーク十日町(☎57-2407)

をつくりませんか。市では花いっぱい運動を支援するために、運動に関心のある人を募っています。興味をお持ちの人は、4月27日(金)までに、市民生活課生活環境係(内線157)にご連絡ください。

国税局や税務署で働く国税専門官を募集しています。

■受験資格 ①昭和49年4月2日～55

国税専門官募集 大学卒業程度

20歳以上26歳未満で大学卒業程度の学力を有する者(22歳未満は28歳未満)

■試験日 5月26日(土)

■問合せ 申込み 市民生活課(内線153) または自衛隊新潟地方連絡部長岡出張所担当吉田(☎0258-33-0256)

自衛隊幹部候補生募集

■応募資格 ①4月1日現在、20歳以上26歳未満で大学卒業程度の学力を有する者(22歳未満は28歳未満)

■試験日 5月26日(土)

■問合せ 申込み 市民生活課(内線153) または自衛隊新潟地方連絡部長岡出張所担当吉田(☎0258-33-0256)

労働基準監督官募集 大学卒業程度

労働基準監督官(厚生労働省職員)を募集しています。

■受験資格 ①昭和47年4月2日～55年4月1日生まれの者 ②55年4月2日以降生まれの者で、大学を卒業した者(来春卒業予定者含む) ③55年4月2日以降に生まれた、人事院が②と同等の資格があると認める者

■試験日 6月17日(日)(二次試験)

■申込み 郵送の場合 4月3日(火)～5月10日(木)、窓口申込みの場合 4月3日(火)～5月10日(木)、窓口申込みの場合 4月3日(火)～5月10日(木)

■問合せ 受験申込書請求 十日町税務署(☎52-3181)

市民音楽祭 出場団体募集

■日時 7月14日(土)午後7時～9時30分

■会場 市民会館ホール

■参加資格 市内で音楽活動をしている団体

■申込み 4月29日(日)までに、申込用紙を公民館本館に提出。または次の問合せ先にFAX送信。※申込用紙は公民館本館に配置

■問合せ

特色ある地域づくりを支援します

新しい発想や着眼で、地域づくりに取り組む民間団体の活動を支援します。

■事業名称 二ユーにいがたふるさと応援事業

■助成限度額 対象経費の2分の1以内、原則として1件あたり上限20万円、下限5万円

■申込み 4月27日(金)までに所定の申込用紙を(助)二ユーにいがた振興機構に提出(申込用紙は企画人事課にもあります)

■選考 申込み締切後、選考により助成事業を決定

■問合せ (助)二ユーにいがた振興機構(☎025-284-0808) または企画人事課企画係(内線216)

第56回新潟県美術展覧会作品募集

県展応募作品を募集します。また、展覧会(期間5～7月)のうち、7月4日(水)～11日(水)には十日町展が行われます。

■部門 日本画、洋画、版画、彫刻、工芸、書道、写真

■搬入日 5月12日(土)・13日(日)

■応募作品 未発表作品に限る、各部門とも一人3点以内

■出品手数料 1点4,000円、1点増すごとに1,000円増

■出品規定の請求 90円切手を同封、部門を明記し、新潟日報社事務局内「県展事務局」(〒950-1189 新潟市善久772-12)へ。

■問合せ 新潟日報社事務局内

スポーツ

体育施設「専用使用」の予約方法

総合体育館や陸上競技場などを団体や部活動で専用使用する時の予約方法をお知らせします。

【一般利用者の場合】

- ◆翌月分の受付を、毎月10日午前10時から開始します。
- ◆1回に予約できる日数(回数)は4回までです。

【部活動の場合】※練習試合含む

- ◆翌月分の受付を毎月13日から開始します。

寄付ありがとう

3月25日届出分まで(敬称略)

■十日町地域福祉基金へ=村山土建株 21世紀の幕開けチビっ子広場(80,692円) 宮下青年会(13,296円) 懐メロ愛好会(101,144円)

■身体障害者福祉センターへ=中央競馬馬主社会福祉財団・中央競馬新潟馬主協会(10人乗りフト付き自動車1台)

■博物館へ=鈴木実(千歳町) 和田安治(中町) 菊地雅典(東京都渋谷区)

■情報館へ=高橋秀夫(川西町) 菊池千恵(高田町3南) 森山博(小千谷市) 齋藤敏明(大黒沢東) 吉田みち子(昭和町3) 重野典子(稲荷町3東)

市民音楽協会(公民館内 ☎57-5011 FAX 57-5010)

「県展事務局」(☎025-378-9260) または公民館本館(☎57-5011)



大 淵 詩 織 ちゃん
(5 歳)

大好きな、なわとびをしていて、その姿を描きました。今は10回くらいとびますが、もっと上手になつて、なわとびがしたいな。なわとびって、とっても気持ちがいいよ。



ほくが昆虫探しをしている絵です。去年の夏は家のまわりで、トンボやザリガニ、カブトムシをいっぱい見つけたよ。今年は、ぜったいオオクワガタを見つけない。



上 村 航 平 ちゃん
(5 歳)

子 供
ギャラリー

じょうずに描けたね!!
むつみ幼稚園
192

佐 藤 青 空 ちゃん

平成11年8月31日生まれ
当 間

音楽と踊りが大好き。お歌が聞こえるところでも踊りだします。お母さんのお化粧と、おばあちゃんがごちそうを作るまねをするのも大好きです。おしゃまな青空ちゃんは、お家のみんなとたくさんおしゃべりしています。



Baby
すこやかちゃん
ま ち の 宝
61

市 民 の 動 き

3月末現在
() は前月からの増減

- 人 □ 43,703人 (- 196)
- 男 21,445人 (- 97)
- 女 22,258人 (- 99)
- 世帯数 12,973世帯 (- 59)

発行/十日町市役所
〒948-8501 新潟県十日町市千歳町3丁目3番地 TEL0257-57-3111 FAX52-4635
Email info@city.tokamachinagata.jp URL http://www.city.tokamachinagata.jp
編集/企画人事課広報広聴係



とおかまちの自然

ショウジョウバカマ (ユリ科)

写真左上の花をご存じでしょうか。雪が消えるとすぐに咲く、ショウジョウバカマの花の1つを手にとって、写真に写したものです。花全体も可憐ですが、1つひとつの花もよく見ると美しい形をしています。花の色も赤紫からオレンジ色まで変化があります。

また、左下の写真は花が終わり種子のできるころのショウジョウバカマです。花が終わると、誰も見向きもしませんが、あらためて見ると趣があります。

名前の由来はいくつかありますが、花の赤紫を猩々(類人猿の一種)の赤い顔の色に例え、根生する葉を袴にみたて猩々袴と名がついたようです。

十日町での方言もオコメシバナ、オコワメシ、カコバナ、ザルカキバナなど多数あるのは、昔から春を告げる代表的な花として親しまれてきた証拠でしょう。