

とよみぎのまち

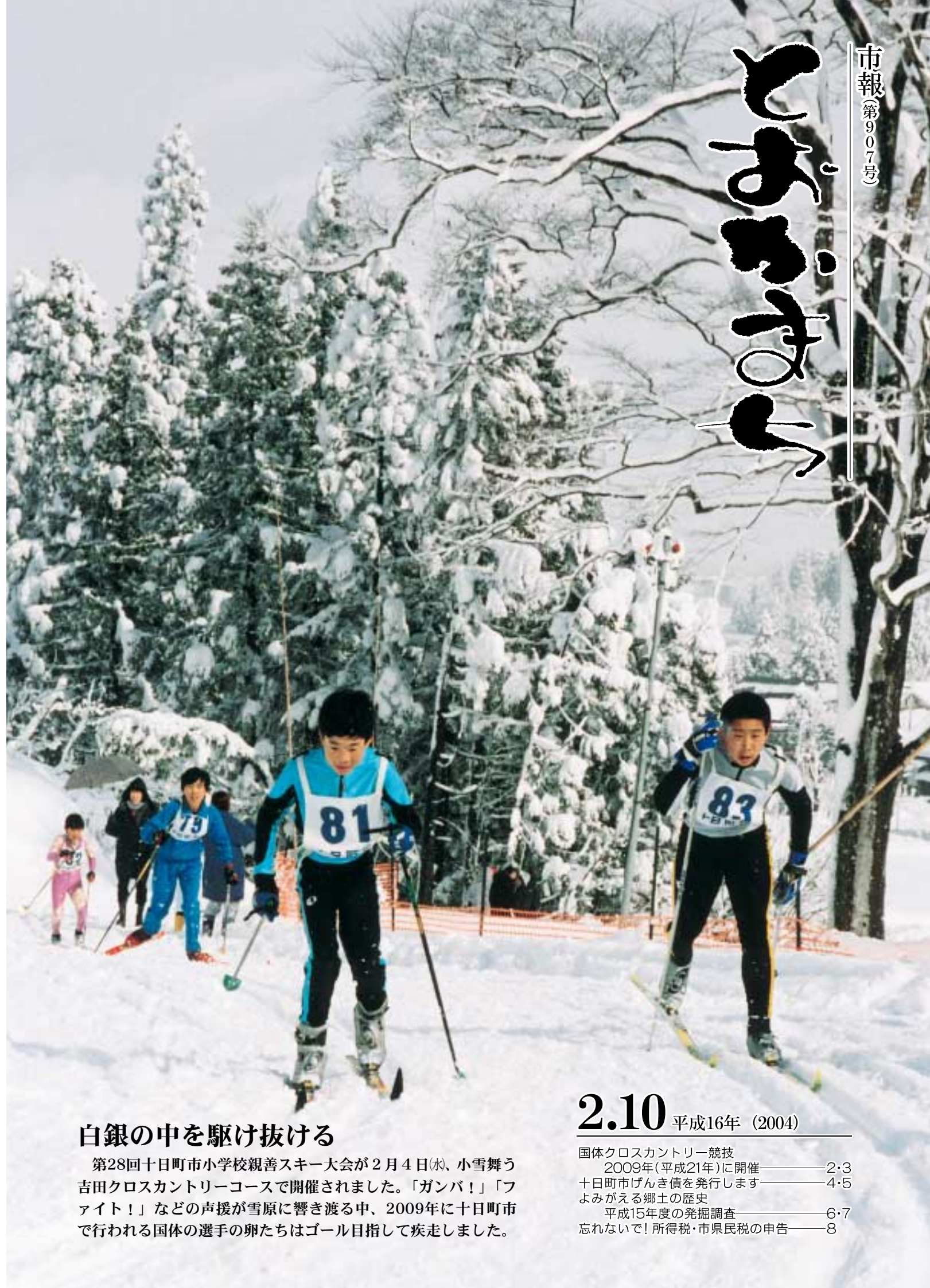

白銀の中を駆け抜ける

第28回十日町市小学校親善スキー大会が2月4日(水)、小雪舞う吉田クロスカントリーコースで開催されました。「ガンバ!」「ファイト!」などの声援が雪原に響き渡る中、2009年に十日町市で行われる国体の選手の卵たちはゴール目指して疾走しました。

2.10 平成16年(2004)

国体クロスカントリー競技	
2009年(平成21年)に開催	2・3
十日町市げんき債を発行します	4・5
よみがえる郷土の歴史	
平成15年度の発掘調査	6・7
忘れないで! 所得税・市県民税の申告	8

国体クロスカントリー競技 2009年(平成21年)に開催

2009年(平成21年)、2巡目となる第64回国民体育大会(国体)が新潟県で開催されます。この冬季大会スキー競技クロスカントリー競技が十日町市で行われることが決定しています。国体の概要や国体までの取り組み、選手育成などについてお知らせします。

「国体」って何？

国民体育大会(国体)は、国内最大の体育スポーツの祭典です。第1回大会は、1946(昭和21)年に京都を中心とした京阪神地域で開催されました。以降、都道府県対抗・各都道府県持ち回り方式で毎年開催されています。1961(昭和36)年からは、国のスポーツ振興法に定める重要行事の一つとして、日本体育協会・文部科学省・開催地都道府県の三者共催で行われています。

国体は現在、冬季・夏季・秋季の3大会に別れています。今年の第59回大会は、冬季大会スキー競技会が山形県、冬季大会スケート・アイスホッケー競技会が青森県、夏季・秋季大会が埼玉県で開催されます。今

年の開催種目は、冬季大会がスキー・スケート・アイスホッケーの3競技、夏季大会が水泳・サッカー・ボートなど6競技、秋季大会が陸上競技・バレーボール・相撲など31競技です。2006(平成18)年の第61回以降は、夏季・秋季大会を一本化して実施される予定です。

1964(昭和39)年に行われた前回の新潟国体は、スケート以外のすべての競技を初めて同一県で開催した完全全国体でした。また、秋季大会は東京オリンピックのため、春季大会として開催し、夏季大会は新潟地震のため、中止になりました。さらに、常勝の東京都を押さえて開催県として初めて天皇杯と皇后杯を獲得した国体でもありました。

2巡目新潟国体

2巡目となる第64回国体は、「ふれあい」「支えあい」「高めあう」スポーツ文化の創造をスローガンに、2009(平成21)年に県内で開催されます。そのうち冬季大会スキー競技会は、クロスカントリー競技が十日町市(吉田クロスカントリーコース)、アルペン競技が湯沢町、ジャンプ競技が塩沢町、バイアスロン競技が川西町を会場に行われます。また、前年の2008(平成20)年には、全国高等学校スキー大会(インターハイ)の開催が国体と同会場と予定されています。

国体までの取り組み

国体では全市民の総力を結集し、十日町市の風土を生かした特色ある大会にしたいと考えています。会場となる吉田地区は、クロスカントリーに対して情熱を持っており、各種大会でも運営やコースの維持管理に



協力していただいています。施設や設備は大会後も残るため、地域住民はもとより全国各地から大会や合宿などで幅広く利用できるようにクロスカントリーコースなどを整備します。また、国体を契機にアクセス道路などのインフラ整備を図ります。

平成16年度はコース整備と併せ、国体開催のための十日町市準備委員会を設立する予定です。また、クロスカントリーコースは18年度中の完成を目指しており、短期間で完成させなければなりません。ご理解・ご協力をよろしく願います。

選手育成

国体を開催することにより、日本トップレベルの選手を直接見ることができるとともに、競技者とのふれあいを通して、子どもたちの競技力向上などに大きな影響を与えると考えられます。特に、子どもたちへのスポーツの動機づけや育成強化など多大な教育的効果が期待されます。さらに、指導者の資質向上や全国的なネットワークづくりなども進み、選手、指導者、市民すべてに地域意識が浸透していきます。このように地元国体での成績向上に向けて、年齢や学校を超えた一貫指導体制を整備し、ジュニア選手の発掘・育成・強化を図っていきます。

児玉翔平さん
(吉田小6年)

国体は全国から強い選手が集まる大会というイメージです。2009年は高校2年生、アップダウンが多くてきつい吉田のコースで一生懸命練習して、全中・インターハイとともに、地元の国体にも出場したいです。

徳永康介さん
(南中3年)

普段練習している吉田のコースは自分に合っていて、一番好きなコースです。新しくなるコースでは、特に長い距離や上りを練習したいです。高校でもスキーを続け、ぜひ地元の国体に出場したいです。そして優勝を目指します。

丸山智恵さん
(十日町総合高2年)

小学生のころから練習してきたコースで国体が行われるなんて、夢のようです。大学でも競技を続けるつもりです。2009年は大学4年生、学生最後の試合が地元の国体なら最高ですね。それまでひとつひとつ大会をこなしていきたいです。

馬場重雄さん
(小泉1・51歳)

国体という日本一の大会を間近で見ることができ、かかわることができるのは、大変喜ばしいことです。吉田地区、そして十日町市の活性化につながり、町が元気になれると思います。国体本番までに、ぜひ競技を実際に見て、応援して、感動を共有してほしいです。

市スキー協会会長
庭野鉄雄さん
(住吉町・60歳)

毎年この地区から大勢の選手が全国大会に出場し、各地でお世話になっています。スキーのメッカ十日町市での国体開催は、その恩返しでもあります。まずは地元の理解を得て吉田を公認コースに改修し、その後は市をあげて、全国に誇れる大会を開催したいです。

問合せ
体育課
2009国体準備室
(総合体育館内)
☎52-4377

あなたの参加でまちづくり

「十日町市げんき債」を 発行します!!

5年満期確定利率・年0.62%

国の発行する「国債」と同じように、市も「市債」を発行できるようになりました。十日町市では、子育て支援センター「くるる」などの整備資金に充てるため、総額1億円の「十日町市げんき債」を発行します。すくすく育つ子どもたちのために、あなたも「十日町市げんき債」を購入しませんか。



発行概要・ 申込み方法

- 使用道 十日町市子育て支援センター「くるる」、十日町市精神障害者地域生活支援センターの整備
- 発行総額 1億円
- 元金償還 5年満期一括償還（平成21年3月25日）
- 利払い 年2回（3月25日、9月25日）
- 購入できる人 十日町市にお住まいの20歳以上の個人
- ・ 昭和59年2月10日以前に生まれた人
- ・ 2月10日現在で十日町市に住民登録のある人
- ※ 申込み以降、2月末までに転出する場合は総務課へ連絡してください
- 購入価格 10万円単位で、最高100万円まで
- 取扱金融機関・取扱額
第四銀行十日町支店 5,000万円
北越銀行十日町支店 5,000万円
- 申込方法 官製往復はがき（一人1通）で総務課財政係へ郵送してください
- ※ 記入方法は左記の記載例を参照してください

「十日町市げんき債」 Q & A

- Q1 十日町市げんき債って何ですか？
A1 使用目的をはっきり定め、特定の用途に使用するため市が発行する債券（市債）です。今回は、子育て支援センター「くるる」と精神障害者支援センターの整備に充てます。「十日町市げんき債」は、市民参加型ミニ市場公募債です。
- Q2 いくらまで購入できますか？
A2 10万円単位で、一人最高100万円までです。
- Q3 満期前でも換金（売却）できますか？
A3 満期前でも購入した金融機関で換金できます。ただし、売却の時期によっては購入価格を下回る可能性もあります。
- Q4 「保護預かり制度」って何ですか？
A4 購入した債券の保管を金融機関に委託することで、債券の盗難、紛失、火災による滅失などの心配がありません。また、元金や利子の支払いが指定の口座に自動的に振り込まれます。「保護預かり手数料」は必要ありませんので、この制度をお勧めします。
- Q5 利子は課税されますか？
A5 定期預金と同じように、利子所得として20%が源泉徴収されます。
- Q6 預金とは違うんですか？
A6 「預金」ではなく「債権」です。「債権」の元金や利子は、市が責任をもって支払います。
- Q7 利子の受け取りはどうなりますか？
A7 利子は確定利率で、年2回（3月25日と9月25日、休日は前倒し）支払われます。「保護預かり制度」をご利用の場合、利払い日に指定口座に振り込まれます。
- Q8 どこで購入できますか？
A8 取扱金融機関の第四銀行十日町支店、北越銀行十日町支店の窓口です。十日町支店以外では取扱できません。
- Q9 購入時にはどのような手続きが必要ですか？
A9 取扱金融機関での申込み書類の提出と代金の支払いが必要になります。購入手続きは、必ず購入者（当選者）本人が行ってください。また、取扱金融機関に本人名義の口座がない場合は、口座開設が必要になります。

- 申込期間 2月12日（木）～23日（月）
（当日消印有効）
- 購入者の決定 それぞれの金融機関ごとに購入者を決定します（応募者多数の場合は抽選。結果は2月27日（金）に発送する予定です）
- 購入期間 3月3日（水）～9日（火）
（当初販売分）
- 発行日 3月25日（木）

ご注意ください

- 申込みが無効になる場合
 - ・ 「購入できる人」の要件を満たしていない場合
 - ・ 「往復はがき」に記入漏れや誤りがある場合
 - ・ 「往復はがき」以外で申込みをした場合
 - ・ 1枚のはがきで複数人の申込みをした場合
- ※ 一人で何通も申し込んだ場合、1枚を除いて残りは無効になります
- ※ 一人で両方の金融機関を申し込んだ場合、どちらか1枚は無効になります

【返信・表面】

郵便往復はがき

郵便番号を忘れずに！

（申込者本人の氏名）

（ご自宅の住所）

【往信・裏面】

① 申込者の氏名
② 申込者の住所
③ 申込者の生年月日
④ 申込者の年齢
⑤ 自宅の電話番号（携帯電話でも可）
⑥ 購入希望金額（10万円単位で、最高100万円まで）
⑦ 購入希望金融機関名（第四銀行十日町支店、北越銀行十日町支店のいずれかを記入）

※ 注意：申込みは一人1通です（1枚のハガキで複数人の申込みをした場合は無効になります）

【往信・表面】

郵便往復はがき

9488501

十日町市千歳町三丁目三番地
十日町市役所 総務課

十日町市げんき債係

【返信・裏面】

この面は記入不要

◆ 問合せ
総務課財政係 ☎ 57-3111
(内線225)

よみがえる郷土の遺跡

平成15年度の発掘調査

今年度、文化財課では本調査1件、確認調査3件、試掘調査3件を実施しました。調査にあたり、多くの皆さんからご協力いただきありがとうございました。今年度調査した代表的な遺跡を紹介します。



竪穴住居と掘立柱建物

狐城跡 (中条島地内) は、国道117号より西側の河岸段丘端に位置しています。しつびつ川を挟んで南側には矢放神社があります。信濃川を見下ろせる高台にある島状の地形のため、以前から中世の砦でないかと言われていた場所で、大井田十八城の一つに数えられています。工事用残土置き場整備などに伴って、平成13年5～6月、14年7～9月、15年6～9月と3か年にわたって、砦のほぼ全域にあたる約930㎡について調査を行いました。調査の結果、掘立柱建物2棟と南北2本の空堀が確認されました。生活用具である陶磁器がほとんど出土していませんが、室町時代～戦国時



江道A遺跡

江道A遺跡 (江道地内) は、団体営集落地域整備統合補助事業 (ほ場整備) に伴い、8～9月に発掘調査が行われ、中世の集落跡であることがわかりました。約1,000㎡の範囲が調査され、掘立柱建物3棟、土坑1基、柱穴などが発見されています。3棟の建物は長方形に柱穴が並び、東西方向を向きます。中でも第1号建物は規模が大きく、桁行5間 (12・4m) × 梁間4間 (6・4m) で、南北に庇が付いています。



第1号建物

笹山遺跡

代にかけて、この場所が砦として機能していたことが明らかになりました。また、砦のほぼ中央から縄文時代中期の竪穴住居が1棟見つかりました。住居の中からは、川原石を巧みに組み合わせた複式炉が検出されています。縄文土器や石器も数多く出土しています。

国宝館・火焔の都整備事業に関連して、平成14年秋に引続き、15年度も範囲確認調査を行いました。今回は、史跡指定地内の西側を中心に、9月下旬～12月中旬まで12地点、計130㎡の範囲を調査しました。その結果、遺物や遺構の広がりや史跡指定地の範囲にほぼ収まること

が明らかになりました。また、専門家の所見では、陸上競技場に近い遺跡の北西側は東側や南側に比べて土石流が非常に厚くたい積しており、土石流が発生して縄文時代の地層を削り取った可能性があると指摘がありました。16年度は、スポーツハウスの東側を中心に遺跡の内容をさらに詳しく調べるための調査を予定しています。



出土した陶磁器

遺物は主に陶磁器が出土し、輸入品と国産品に分けることができます。輸入品は中国産の白磁・青磁で、皿や碗などです。国産品には、珠洲焼の甗・壺・播鉢・瀬戸・美濃焼の皿、山茶碗、土師質土器の皿、唐津焼の皿などがあります。これらは、おおむね13～16世紀のもので、江道地区は、『中魚沼郡誌』に「口碑伝わらず」と記述され発祥が明らかでなく、江戸時代初期に開発されたと言われてきました。今回の調査により時代をさかのぼり、中世から村が営まれていたことが明らかになりました。また、遺跡は戦国期の越後国魚沼郡の美佐島郷との関連もうかがえます。



調査風景

その他の調査

このほかに、中林I遺跡 (名ヶ山地内) において林道中魚沼丘陵線の建設に伴い調査が行われています。また、団体営集落地域整備統合補助

大道下遺跡

大道下遺跡 (小泉地内) は、県営小泉沖之原住宅団地造成事業に伴い、4～6月に発掘調査が行われ、縄文時代中期の集落跡であることがわかりました。約1,000㎡の範囲が調査され、フラスコ状土坑1基、柱穴などが発見されています。この土坑は、直径1・2m、深さ50cmほどで、底が袋状に広がり、貯蔵穴と考えられます。遺物は、土器、石匙、打製・磨製石斧、石錘、磨石、石皿などが出土しています。

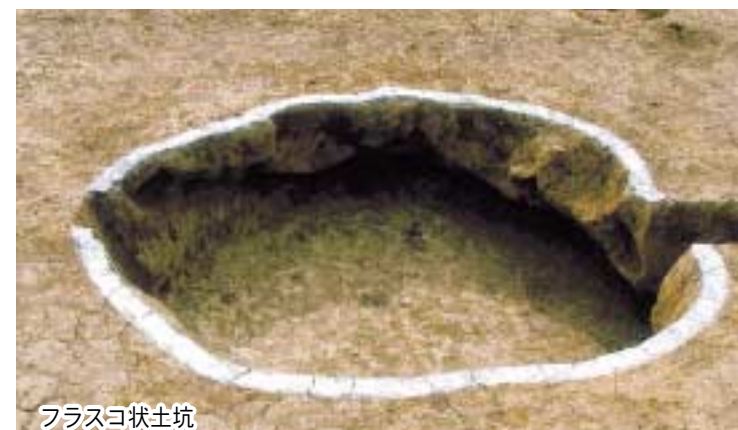

フラスコ状土坑

今後の調査

平成16年度には、江道地内において引き続き江道B・C遺跡が調査され、中世の集落跡が発見される可能性があります。また、笹山遺跡も継続して調査されます。これらのほかに、ほ場整備など各種の開発行為に伴い、試掘調査が行われます。埋蔵文化財は、国宝と同様に国民共有の財産です。今後も埋蔵文化財の保護にご理解とご協力をお願いします。

また、団体営集落地域整備統合補助

第55回十日町雪まつり協賛 冬季特別展 暮らしを彩る着物と品々

雪まつりに合わせて収蔵資料展を開催します。日本の暮らしの中でのさまざまな着物の装いがテーマです。ぜひご覧ください。



- ◆会期：2月20日(金)～22日(日)
- ◆会場：博物館 特別展示室
- ◆入館料：500円 (団体400円) 中学生以下無料
- ◆問合せ：博物館 ☎57-5531

忘れないで!!

所得税。市県民税の申告

所得税の確定申告は税務署へ

次に該当する人は、確定申告をしてください。

- ① 税務署から確定申告書が送付された人
- ② 給与所得者で、給与以外の所得合計が20万円を超えた人
- ③ 税額を計算した結果、所得税の納税義務が生じた人
- ④ 次の人は、所得税の確定申告をしないと税金が戻ることがあります
ア、医療費控除・住宅借入金等特別控除・雑損控除などの該当者
イ、年の途中で退職し、年末調整を受けなかった人
不明な点は十日町税務署(☎52-3181)へ問合せてください。

市県民税の申告は市役所へ

次に該当する人は、市県民税の申

告書を提出してください。

ただし、所得税の確定申告をする人は、市県民税の申告をする必要がありません。

- ① 市役所から市県民税の申告書が配られた人
- ② 営業・農業などの事業を営んでいる人
- ③ 地代・小作料・家賃・配当などの所得があった人
- ④ 給与や年金所得者で、給与や年金以外の所得があった人
- ⑤ 給与所得者で2か所以上から給与の支払いを受けた人

市役所の申告相談

申告会場(市役所1階市民ホール)で番号札をとってお待ちください。

■地区ごとに相談日が決まっています

自分の地区の該当日においでくだ

さい。都合のつかない場合は、予備日を利用してください。混雑を避け、待ち時間を少なくするために、ご協力をお願いします。

<申告相談日程表>

地区	期 日	時間
十日町	2月16日(月)～18日(水)	午前9時～午後4時
六箇・吉田	2月19日(木)・20日(金)	
中 条	2月23日(月)～25日(水)	
下 条	2月26日(木)・27日(金)	
川 治	3月1日(月)～3日(水)	
水 沢	3月4日(木)・5日(金)・8日(月)	
予備日	3月9日(火)～12日(金)・15日(月)	

※月曜日と各地区の初日は混雑が予想されます

■自書申告をお願いします

職員は相談には応じますが、申告書は皆さんが自分で計算し、記入し

ていただきます。
また、待ち時間を少なくするために、手引きを参考に、できる限り自宅に記入してきてください。

■申告相談に必要なもの

申告書、源泉徴収票、収入や必要経費・社会保険料などの支払いがわかる書類、生命保険料などの控除証明書、印鑑、電卓、ボールペン、申告者本人の預貯金の口座番号がわかるものなど。

(納付額の問合せ)

- ▼ 国民健康保険料 || 税務課管理収納係 (内線115)
- ▼ 国民年金保険料 || 六日町社会保険事務所 (☎025-770-2211)
- ▼ 介護保険料 || 介護保険課介護保険係 (内線161)
- ▼ 農業者年金保険料 || JA十日町本店 (☎57-1571)

■ 国民健康保険料・国民年金保険料・介護保険料・農業者年金保険料は課税所得額から控除されます

■問合せ || 税務課市民税係

☎57-3111 (内線116)

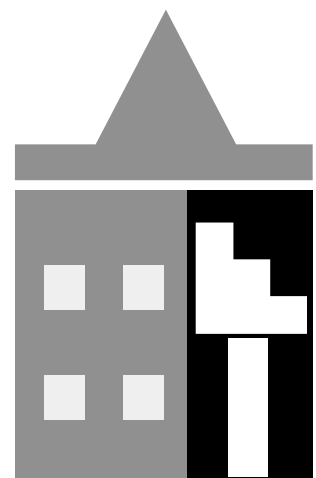

まちの話題

T O K A
M A C H I
T O P I C S

このコーナーは、まちの話題や活動などを紹介しています。情報がありませんでしたら、企画人事課広報広聴係(☎57-3111内線213)へ、お気軽にお寄せください。

tokamachi topics



ITで変わる「へえ～」な暮らし

IT(情報技術)の便利さを紹介し、身近に感じてもらうため、マルチメディアフェスティバル2004in越後妻有が1月31日(土)・2月1日(日)に情報館で開催されました。31日にはマルチメディアセミナーと題した講演会や第3回越後妻有ホームページコンテストの表彰式が行われました。また、簡単にパズルなどが楽しめるレッツチャレンジコーナーでは、子どもたちが楽しそうにパソコンにふれていました。

全国大会に延べ50人が出場

2・3月に開催される全国大会に出場する選手たちにエールを送ろうと1月29日(木)、保健センターで激励壮行会が行われました。この冬、市内からは延べ50人の中学生と高校生、大学生、社会人が全国大会に出場します。晴れ舞台での活躍が期待されます。

出場大会と選手名・所属は次のとおりです。(敬称略)

■ 第41回全国中学校スキー大会 (2月3日(火)～6日(金)新潟県妙高高原町) 田村真理(十日町) 徳永康介(南) 水落あすか(吉田) 中川大志(下条)

■ 第53回全国高等学校スキー大会 (2月6日(金)～10日(火)北海道旭川市) 若井一樹、野上輝樹、太平陽、斎藤裕文、樋口大棋、柳尚宏、高橋紘弥、水野美咲、小林由貴、春日萌子、水落香菜、滝沢沙矢佳、福崎翼(以上十日町) 島田涼、村山健吾、丸山秀幸、福原祥弘、尾身大地、鈴木直人、田村文、丸山智恵、井上明日香、小林美貴(以上十日町総合) 井川純一(中越、下条中出身) 馬場拓朗(松代、吉田中出身)

■ 第59回国民体育大会冬季大会スキー競技会 (2月21日(土)～24日(火)山形県山形市・最上町・真室川町) 井川

純一(中越高、下条中出身) 若井一樹(十日町高) 村山健吾、丸山智恵(以上十日町総合高) 桑原慎太郎(日本大、水沢中出身) 野上幸寿(早稲田大、十日町高出身) 水落亮太、後藤伸昭(以上十日町スキークラブ)

■ 第23回全国高等学校空手道選抜大会 (3月20日(土)～22日(月)宮城県利府町) 庭野真祐美、春川美由紀、駒形侑子、小見明香、村山裕美、石沢友美、村山奈津子、樋口絵里、林友美、波形みゆき、児玉有里、市村優季、高橋明菜(以上十日町)

※編集の都合上、全国中学校・高等学校スキー大会の入賞者は次号で掲載します





問い合わせ
健康福祉課健康増進係
TEL 57-3111(内線143)

日本一の健康都市をめざして

- 歩ける運動
utdoor(アウトドア)
- 検診率100%運動
earth(ヘルスチェック)
- 近所の声かけ運動
community(コミュニティ)
- 乳幼児期から、正しい食事をとる運動
at(アイト)

健診で年に一度の健康チェック!!

15年度の基本健康診査(住民健診)は8,267人が受診し、受診者の88%・7,265人が要指導・要医療という総合判定結果が出ました。異常なしはわずか12%・1,002人でした。

平成15年度
基本健康診査判定結果

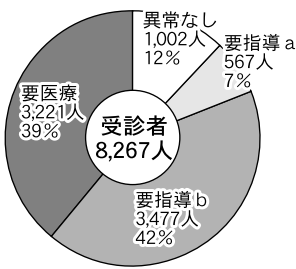

あなたも生活習慣病予備軍?

がんや脳卒中、心臓病、糖尿病

病、肝臓病などは、長年の悪い食生活をはじめ、運動不足、栄養不足、過度の飲酒や喫煙、ストレスなど、毎日の生活が積み重なって発症する生活習慣病です。「今は元気」「関係ない」と思っている、自覚症状がないまま不規則な生活を続けているうちに、少しずつ体はむしばまれ、気がついたときには恐ろしい病気にかかっているかも知れません。健康診断の結果が要指導・要医療、境界領域などの人は、病気になる一歩手前の生活習慣病予備軍です。要注意を!

今から生活習慣改善を!

生活習慣病予備軍でも、悪い生活習慣を見直し、規則正しい生活を送れば、健康を増進させる病気を予防することが可能です。

す。「食生活」「運動」「休養」「飲酒」「喫煙」の5つをポイントに、できることから始めましょう。また、生活習慣を見直すとともに、早期発見・早期治療が大切です。生活習慣改善の目安として毎年必ず住民検診や健康診断を受け、自分の健康状態を常に把握しておきましょう。

住民健診・各種がん検診の申込みが始まります

「各種検診申込書」を市報2月25日号といっしょに各世帯に配付します。市の検診の申込みと健康診断受診状況を把握するものです。受診希望などを記入し、3月10日(水)までに町内の嘱託員さんに提出してください。申込んだ人には後日、日程にあわせて受診票を配付します。

少人数で、家族のように

長岡にある福祉・介護関係の専門学校を卒業し、ゆきんこの開所と同時に就職しました。働きはじめて間もなく1年になるうとしています。ホームヘルパーの母や介護員の兄など身近な人の話を聞いているうちに、自然とこの仕事にひかれていきました。人と接し人と話すことが大好きで、今は申し訳なく楽しいです。

庭野美雪さん
1983年生まれ
グループホームゆきんこ勤務

ゆきんこには、一人での生活が困難な痴ほうのお年寄り18人が個室で生活しています。ときには行動障害もありますが、皆さん毎日表情が違い、日々の変化が見取れます。ずっとこのまま身内のように、家族のようにお付き合いさせていたかったです。

小学校から始めた陸上競技では、主に短距離や跳躍に取り組み、高校まで毎日練習に明け暮れました。下宿をしながら新潟市内の高校に通い、4×100mリレーでインターハイにも出場できました。目標に向かって進むこと、何かに向かっていく精神を高校時代に鍛えられました。でも、働き始めてからあまり走っていないので、たまには気持ち良く競技場を走りたいですね。



妻有の伝統工芸士

夢織人

蕪木良一さん(西寺町)

マイナスのイメージを打破し、きもの良さをアピールしたいです。押し付けではなく、良いものを分かってもらうための努力です。

機屋なんてと思ったこともありましたが、平成元年に帰って来ました。家業を継いだのは自然の流れでしたね。

伝統工芸士の受験資格改正により経験期間が短縮され、試験を受けることができました。きものができるまで、いろいろな人の手を経ています。伝統工芸士に認定されましたが、最初は最初の一行程を担っているだけで、最初から最後まで自分で全部できるわけではありません。そのことを忘れずに1反1反大切にしていきたいです。

今、きものを着る人が減少しています。着るのが面倒、値段が高いなど、マイナスのイメージを打破し、きもの良さをアピールしたいですね。押し付けではなく、良いものをわかってもらうための努力です。

売れるきものから目を離さず時代に合った商品を作ることも大切ですが、時代に流されない商品作りもしていきたいです。若い人にも目を向け、新た

な需要も開拓したいです。

一昨年、織物組合青年部の部会長を務めました。十高甲子園出場やクロアチアキャンプなど出来事が盛りだくさんでした。横断幕や国旗を製作するなど、今までにない経験をしましたね。

子どもは2人とも女の子なので、娘に将来、きものを作ってもらいたいです。

昭和40年生まれの39歳。蕪重織物㈱の8代目で常務取締役、織物組合青年部会長など歴任。平成12年度、十日町製織部門の伝統工芸士に認定される。



めいちゃん

村山 瑞穂ちゃん



むらやま みずほちゃん 平成14年3月13日生まれ 新宮1

アンパンマンが大好きな瑞穂ちゃんは元気いっぱい。午前中、お母さんと「くるる」に行くことをとっても楽しみにしています。5月にはお姉ちゃんになる瑞穂ちゃん。真っ白くて大きなビシネー犬のメグとも大の仲良しです。



お知らせ・ガイド
市役所 TEL 57-3111

2月のご報告 「おはなしのへや」

読み聞かせ、パネルシアターを行います。●日時 28日(土)午後3時 ●会場 情報館 ●問合せ 情報館 (☎50-5100)

ハロイママスクール

●日時 3月5日(金)・23日(火)午後1時〜3時30分 ●会場 保健センター ●対象者 15年11月〜16年2月に妊娠届を出した人 ●問合せ 健康福祉課保健予防係 (内線141)

15年度南魚沼・中魚沼地区 ごみ半減県民運動実践 活動報告会

ごみ減量に対する取り組みの

紹介や事例発表です。●日時 2月19日(木)午後1時30分〜4時30分 ●会場 ニューホテル越路荘(六日町) ●問合せ 県六日町健康福祉環境事務所環境センター環境課 (☎025-772-8154)

第7回庭野スポーツ杯 社会人フットサル大会

●日時 2月29日(日)・3月7日(日)午前8時30分 ●会場 総合体育館屋内運動場 ●参加費 1チーム3,000円(保険は各自で対応) ●チーム編成 GKを含め5人(登録人数制限なし) ●申込み・問合せ 2月18日(水)正午までに、申込用紙を総合体育館(☎52-4377)または市サッカー協会佐藤(☎090-1114-6014)へ提出

グレステンカップ桂ス キーマスラローム大会

●日時 2月29日(日)午前8時受付開始 ●会場 桂スキー場 ●参加費 小学生以上1,000円、幼児以下500円(保険は各自で対応) ●申込み・問合せ 2

月22日(日)までに、十日町スキークラブ本部(明石町・ホンマ科学棟内☎57-2493) ※当日申込みは午前8時50分まで

当間ナイターカップ GS大会

●日時 3月13日(土)午後6時受付開始 ●会場 上越国際当間スキー場 ●参加費 500円、リフト代1,000円(保険は各自で対応) ●申込み・問合せ 3月6日(土)までに、参加費を添えて当間スキー場大会事務局(☎58-3291)

第19回十日町・ 当間カップGS大会

●日時 3月20日(春分の日)午前7時30分受付開始 ●会場 上越国際当間スキー場 ●参加費 一般1,500円、小・中学生1,000円(保険は各自で対応) ●駐車場料金500円 ●申込み・問合せ 3月1日(月)までに、参加費を添えて当間スキー場大会事務局(☎58-3291)

KARHU・CUP 第24回十日町クロス カントリースキー大会

●日時・種目 ①3月20日(春分の日)・クラシカル競技②3

その他

習得により就業を希望する人 ●申込み・問合せ 3月5日(金)までに、十日町テクノスクール(☎57-1105)

都市計画案を公示します

県では「十日町都市計画区域の整備、開発及び保全の方針」(都市計画区域マスタープラン)の策定にあたり、都市計画案を公示します。意見のある人は閲覧期間満了日までに県に意見書を提出することができます。●日時 2月13日(金)〜27日(金)の平日、午前8時30分〜午後5時15分 ●閲覧場所 市建設課・県十

うまい話に注意!

●覚えのない架空請求はがき・封書・メールは無視しましょう。問い合わせると、相手に連絡先を教えることとなります ●たまたより高いものではありません。無料プレゼントにつられないようにしましょう ●配水管清掃・屋

寄付ありがとう

1月25日届出分まで(敬称略)

- 社会福祉事業へ＝大熊達義(山本町1・300,000円) こじま寿司(高田町1・30,000円)
- 赤い羽根共同募金へ＝ボーイスカウト十日町一団(50,725円)
- 情報館へ＝水落ミツイ(新座3) 阿部昌義(寿町2) 阿部恭平(栄町) 風本真吾(東京都)
- 博物館へ＝山田憲一(四日町新田2) 桜井忠誠(下町) 高橋日出丸(稲荷町3北)

シルバー人材センター 会員募集

●募集人数 7人 ●応募資格 16年4月1日現在、58〜64歳の市内在住者で働く意欲のある健康な人 ●就業内容 サンクロス十日町などの施設管理 ●就業時間 午前9時〜午後5時と午後5時〜10時の2人交代(原則1年間) ●申込み・問合せ 2月27日(金)(当日消印有効) 午後5時15分までに、履歴書をシルバー人材センター(サンクロス十日町内☎57-5708)へ提出

募集

16年度学校体育施設開 放事業利用申込み

市内小・中学校(指定校)の体育館や武道館などを主に夜の時間帯、スポーツ活動のために開放します。●申込資格 10人以上の活動団体(登録が必要) ●申込み・問合せ 3月6日(土)までに、申込用紙を総合体育館(☎52-4377)へ提出

教育委員会情報教育 アドバイザー募集

市内小・中学校でコンピュータを活用する授業の補助や操作アドバイス、教職員技能講習などを行う、情報教育アドバイザー2人を募集します。●応募資格 4月1日現在、20〜40歳で厳しい取り立てを行うヤミ金融・サラ金などに手を出さないようにしよう ●問合せ 県消費生活センター(☎025-285-4196) 市民生活課生活環境係(内線158)

公的個人認証サービス開始

今後、さまざまな行政手続きがインターネットを通じてできるようになります。この際、他人によるなりすまし申請や申請内容の改ざんを防ぐため、電子証明書が必要になります。この電子証明書の提供を行う公的個人認証サービスが、先月から始まりました。

- サービスを利用するには
- ①市役所窓口でICカード(住民基本台帳カード)を作成します。(手数料500円)
- ②ICカードの中に県知事の発行する電子証明書を記録します。(3月末まで手数料無料)
- ③ICカードを使って、自宅のパソコンから申請などを行うことができます。(ICカード読み取り装置が必要)
- 問合せ 県情報政策課(☎025-280-5103) 市企画人事課新行政推進係(内線217)

雪まつり期間中、明石の湯 は営業時間を延長します

雪像づくりのあとに、また雪まつりを楽しんだあとに、ぜひご利用ください。

- 延長時間 = 2月19日(木)・20日(金)・・・午後11時まで 21日(土)・・・午前0時まで ※22日(日)は平常営業となります
- 問合せ = キナーレ (☎52-0117)

ゆずります ゆずってください

*消費者協会(市民生活課生活環境係内線158)へ *ゆずります受付開始 2月17日(火)午前9時

番号	品名	規格	希望価格
1	ストーブ (サロンヒーター)		3,000~ 5,000円 くらい
2	電子レンジ		3,000~ 5,000円 くらい
3	焼肉ジュージャー	電気式	3,000円
4	松葉づえ		無料
5	マイコン調乳ポット	ヒップフジモト	1,000円
6	ウール着物	未使用	5,000円
7	ヘルスマーター	デジタル表示	無料
8	面・こて・胴・防具入れ	高校生使用	1,000円
9	豆炭あんか		200円
10	双子用衣類	80~95cm	相談で

ゆずってください……			
1	電子ピアノ		相談で
2	二段ベット		相談で
3	三味線		5,000円 以下
4	カーペットの糸	手芸用	相談で
5	チャイルドシート	0~3歳	相談で
6	自転車	男性用2台	相談で
7	アルペンスキー	女子用 スキー130~ 140cm・靴21cm	相談で
8	バイク(原付)	不動でも可	相談で
9	水屋ダンス(重棚)	1間×1間	相談で
10	二段ベッド	木製	相談で
11	おんぶひも(子守帯)	汚れていない物	相談で

妻有の宝物 ②③

市指定文化財／有形民俗・越後アンギン及び関連資料 一括



袖無し



アンギン編み工具

越後アンギンは、カラムシ・アカソ・イラクサなどの植物繊維を素材にして、^{たれ} 簾や俵のように編んで作られた布のことです。袖無し・前当て・前掛け・袋など、さまざまな用途に使われていました。アンギンの語源は「^{あみぎぬ}編衣」あるいは「^{あみぎぬ}網衣」と言われています。

昭和29年、民俗学者の小林存氏によって津南町結束から発見され、その存在が明らかになるまで、文献上でのみ知られた「幻の布」でした。現在、アンギン製品や製作工具、製作技術が保存・伝承されているのは、全国的に見ても魚沼地方と東頸城郡にほぼ限定され、学術的にも大変貴重なものです。呼称も地域によって異なり、十日町市の平地部・川西町・中里村・津南町ではアンギン、十日町市の山間地ではマギン（マンガイン・マンガ）、松代町・松之山町ではバト（バトウ）、小千谷市・信州秋山郷ではバタと呼ばれています。

近年、各地の縄文時代の遺跡からアンギンと同じような組織や構造を持つ^{あみぬのへん}編布片が発見され、縄文時代にまでさかのぼる布としても注目されています。 (文化財課)

編集後記

◆「はじめまして、僕の名前は（市報とおかまち）です。生まれは昭和31年5月25日。生まれたときは（十日町市政だより）と名付けられたんだ。その後、昭和35年にイメージチェンジして（市報とおかまち）という名前になったんだよ。うれしかったこと、悲しかったこと、みんなで燃えたあの一瞬をつぶさに記録し続けたよ。僕は市と市民の歴史を飾りつゝ気なしに詰め込んだ地上のタイムカプセル、なんだ」
昭和57年にまとめられた市報縮刷版（初版から昭和56年までの376号を収録）を読むと、こんな叫びが聞こえてきます。今年は市制施行50周年。「市報とおかまち」は、ほぼ十日町市誕生と同時に市と市民の歴史を記録し続けてきました。そしてこの作業は今後も脈々と続けられます。縮刷版に興味のある人は、情報館や各地区公民館にありますのでぜひご覧ください。また、数十冊ですが広報広聴係に在庫がありますので販売（A4版・1、177ページ・3、800円）もできます。市民と市との架け橋である「市報とおかまち」の愛読よろしく願います。
(大)

市民の動き

1月末現在（ ）は前月からの増減

■人	□	43,011人	(△42)
		男	21,022人 (△13)
		女	21,989人 (△29)
■世帯数		13,243世帯	(△3)